Поддержи "Весну" на PATREON

Оскорбления, унижения и клевета на представителей власти. Ежедневно в стране проходят суды по диффамационным статьям

09.07.2021 **Тэги**: суды, уголовное преследование, диффамация

Правозащитный центр "Весна" продолжает мониторить судебные заседания по уголовным делам, связанным с неприемлемостью белорусских властей к любым формам проявлений протеста. По данным правозащитников, самыми распространенными криминальными инструментами репрессий сегодня является преследование по диффамационным статьям: оскорбление представителей власти, судей, милиционеров, президента (ст. 368, 369, 391 Уголовного кодекса). Ежедневно по всей Беларуси проходят суды по этим статьям. "Весна" рассказывает, кого и за что на этой неделе осудили в Беларуси по диффамационным статьям Уголовного кодекса.

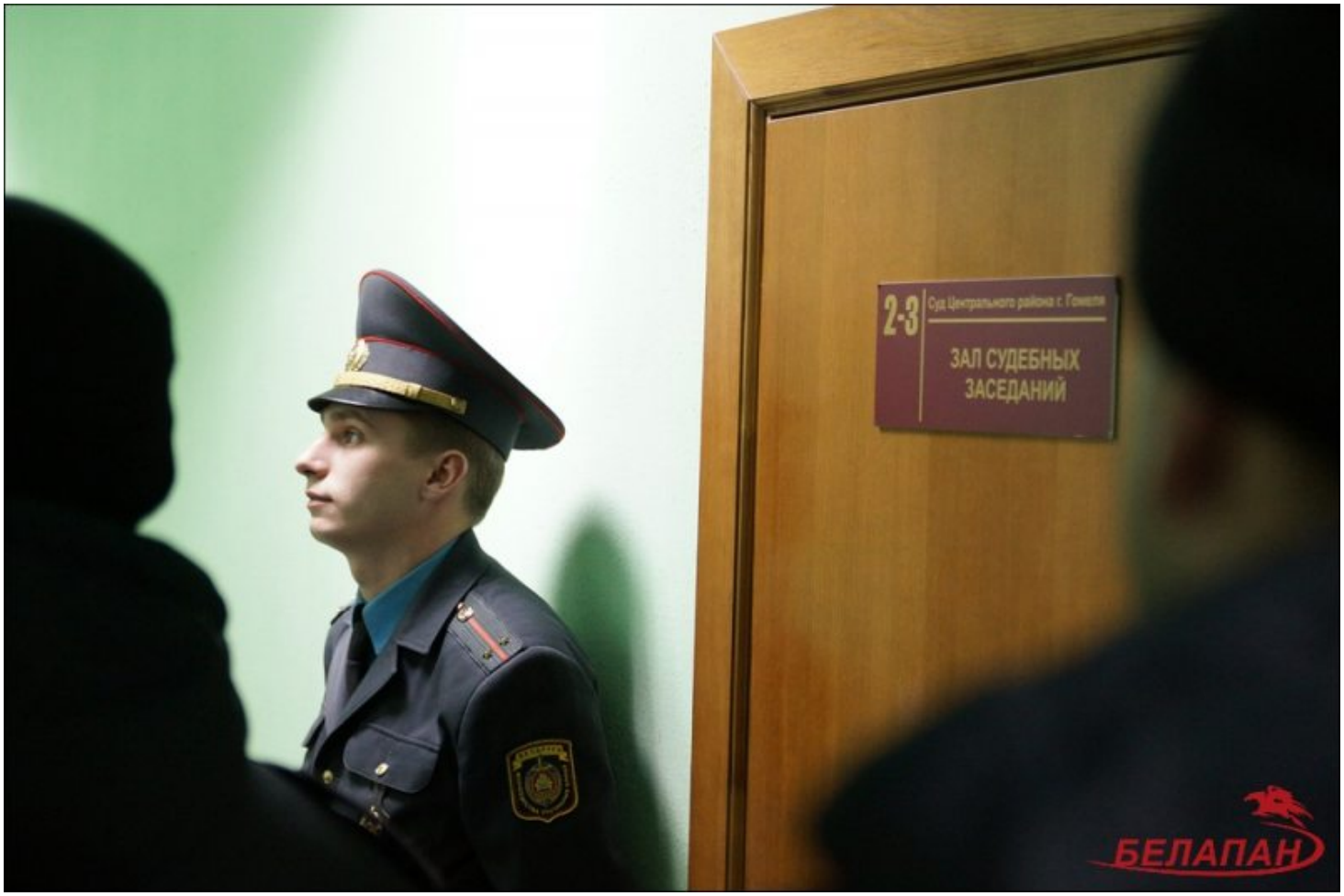

"В суде не явились". Некоторые суды за оскорбление силовиков приостанавливаются по причине исчезновения обвиняемых

В суде Центрального района Гомеля 5 июля должен быть вынесен приговор по уголовному делу в отношении **Александра Анопа**, который, по мнению следствия, оскорбил сотрудника милиции (статья 369 Уголовного кодекса).

Дело рассматривает судья **Олеся Осипова.** Гособвинитель - **Наталья Капитанова.**

Потерпевший - командир Гомельского ОМОНа УВД облисполкома **Михаил Домарнацкий** в суде не присутствовал, но предъявил материальный иск за моральные страдания в размере 1 000 рублей.

Из материалов дела известно, что, находясь по месту своей работы в детской спортивной школе в Минске, Анопа 8 декабря 2020 года под фотографией Домарнацкого в телеграмм-канале "Каратели Беларуси" разместил два комментария оскорбительного содержания. В ненормативной форме назвал сотрудников милиции "кончеными тварями" и другими выражениями, вызвал Домарнацкого на поединок, чтобы помериться с ним силами. Тем самым Анопа унизил честь и достоинство представителя власти и его авторитет, сказано в обвинении.

Уже на второй день этот комментарий был выявлен в ходе мониторинга социальных сетей. Анопа задержали, он провел в ИВС три дня.

Обвиняемый частично свою вину признал. На вопрос, почему он допустил оскорбления, объяснил, что ранее он был знаком с потерпевшим - когда-то между ними уже случался конфликт. Неоднократно в суде повторял, что хочется перемен в стране. От услуг адвоката отказался из-за материального положения.

Прокурор запросила для Анопа ограничение свободы сроком на три года с отбыванием в учреждении открытого типа.

Однако 5 июля обвиняемый Анопа на суд не явился.

Также в деле изменился прокурор-вместо Натальи Капитановой государственное обвинение представляет **Данченко.**

Он и предложил суду уголовное дело в отношении Александра Анопа приостановить, а его объявить в розыск.

Кстати, похожая история произошла и в Солигорске. Здесь на 5 июля было назначено судебное заседание по уголовному делу **Игоря Рулькевича**, которого обвиняли в оскорблении заместителя начальника по уголовным делам Солигорского РУВД Конопацкого.

Однако на первом заседании судья **Юрий Блоцкий** сообщил, что обвиняемый на суд не явился. Прокурор предложил объявить его в розыск.

"Тварь, И Бог ему судья"" Приговор жительнице Кобрина за оскорбление оперуполномоченного Чернышкова

В Кобрине прошло рассмотрение уголовного дела, возбужденного против жительницы Кобринского района **Галины Левек** по статье 369 Уголовного кодекса (оскорбление представителя власти).

Согласно обвинению, 17 августа 2020 года Галина Левек, находясь на работе в Кобринском ЖКХ, намереваясь оскорбить представителя власти в связи с исполнением им служебных обязанностей, в социальной сети “Одноклассники” под публикацией об оперуполномоченном группе по борьбе с экономическими преступлениями ОВД Дрогичинского района **Юрии Чернышкове** разместила комментарий “Тварь, И Бог ему судья. Не он, так его отпрыски будут отвечать за содеянное”. Пост, который прокомментировала Галина, содержал информацию о том, что милиционер якобы избивал девушку во время разгона акции протеста после выборов в Дрогичине, а затем ее избитую передал ОМОНа.



Галина Левек

Обвиняемая признала вину частично. На суде она говорила, что написала комментарий не днем на работе, как это записано в протоколе, а дома вечером. И вызвано это было возмущением действиям силовиков во время разгона акций протеста по всей стране. Она говорила, что не намеревалась оскорбить Чернышкова, но под влиянием эмоций не могла не выразить возмущение.

Потерпевший Дрогичинский милиционер Юрий Чернышков выступил на суде. Он говорил, что информация о том, что он избивал женщину - ложь, и что оскорбительные комментарии принесли ему моральные страдания. Известно, что он выступает потерпевшим не только по делу Левек, но и по нескольким другим подобным уголовным делам, возбужденным за его оскорбление в интернете. Чернышков заявил иск о возмещении ему морального вреда в размере 2 000 рублей.

Галина Левек на суде попросила прощение у милиционера, но посчитала сумму моральной компенсации слишком большой.

Пятого июля в суде был оглашен приговор. Галину Левек наказали **1 годом и 6 месяцами ограничения свободы без направления в исправительное учреждение открытого типа ("домашняя химия").** Именно такой срок запрашивал прокурор Гущин.

Также женщина должна выплатить в пользу милиционера Чернышкова 1500 рублей моральной компенсации.

Оскорбил и президента, и сотрудников милиции. Вынесен приговор жителю Бобруйска

В суде Бобруйского района 7 июля вынесен приговор по уголовному делу **Игоря Фалецкого.** Его обвинили сразу по двум статьям: ст. 368 (оскорбление президента и ст. 369 (оскорбление представителя власти).

Дело рассматривала судья **Инна Круголь.**

По материалам следствия, 22 февраля находясь в состоянии алкогольного опьянения, обвиняемый оскорбил с использованием ненормативной лексики президента Беларуси и сотрудников ДПС ГАИ **Петроченко и Рыжика.**

Свидетель **Гордичук**, также сотрудник ГАИ, находившийся в служебном автомобиле, записал оскорбления на видео.

Фалецкий характеризуется хорошо, работает, но злоупотребляет алкогольными напитками.

Свою вину признал, заявил, что больше такого не повторится.

Прокурор запросил для Фалецкого по одной статье три месяца ареста, по второй - год и шесть месяцев лишения свободы в колонии общего режима. Также применить меры по противоалкогольному лечению.

Суд приговорил Фалецкого к лишению свободы на один год (ст. 368 УК) и ареста на два месяца (ст.369 УК). Путем частичного сложения окончательно назначить наказание - **один год лишения свободы в колонии общего режима**. Также направить на принудительное лечение от алкоголизма.

Игоря Фалецкого взяли под стражу в зале суда.

Больного на COVID подозреваемого объявили в розыск, затем осудили за оскорбление сотрудника милиции

Суд Ленинского района Могилева 6 июля приговорил жителя Солигорска **Алексея Федоркевича** к двум годам ограничения свободы с отбытием в исправительное учреждение открытого типа ("химия").

Его признали виновным в оскорблении начальника отдела охраны правопорядка и профилактики Ленинского РОВД **Тимура Пахоменко.**

Дело рассматривала судья **Виктория Полякова.**

Согласно материалам дела, Федоркевич еще зимой 2020 года оставил негативный комментарий в одной из социальных сетей, который касался Пахоменко.

В январе 2021 года на мужчину завели уголовное дело по ч. 1 ст. Согласно ст. 369 УК РБ (оскорбление представителя власти), а самого задержали на 72 часа, после чего его отпустили под подписку до начала судебного процесса.

Практически сразу после освобождения мужчина заболел COVID-19 в очень тяжелой форме - вплоть до сложной пневмонии. В больнице он пробыл с января по середину мая.

2 июня мужчине поступил звонок о том, что на следующий день, 3 июня, в 10 утра назначено судебное заседание по его уголовному делу в суде Ленинского района. Обвиняемый пояснил, что приехать он не сможет, попросил перенести заседание и сообщить его повесткой заранее по месту прописки в г. Солигорске.

Однако судья Виктория Полякова вследствие ухода в трудовой отпуск заседание не перенесла и объявила обвиняемого в розыск. Хотя мужчина совсем не скрывался и все это время находился дома на связи с родными, будучи уверенным, что повестку ему все-таки отправят. В результате, с середины июня мужчина содержался под стражей - хотя даже сама статья 369 УК РБ не предусматривает лишения свободы.

6 июля состоялось последнее заседание по делу: Федоркевичу назначили наказание в виде **ограничения свободы с направлением в учреждение открытого типа «химия», сроком на два года.**

Кроме того, Тимур Пахоменко оценил свои моральные страдания в 5 тысяч рублей, но судья Полякова постановила Федоркевичу выплатить милиционеру только 1 тысячу, сообщает MAYDAY.



За оскорбление замминистра внутренних дел - полтора года "домашней химии" и тысяча рублей компенсации

По материалам следствия, 5 марта Новикова с использованием интернета в ТГ-канале ”Типичная Беларусь " оставила оскорбительный комментарий под материалом о заместителе министра внутренних дел Геннадии Казакевиче.

Продал телефон и избавился от вещественного доказательства. Суд над Павлом Гулидовым

В суде Ленинского района Могилева 9 июля вынесен приговор по уголовному делу **Павла Гулидова,** которому изначально предъявили обвинение по ст. 369 УК (оскорбление представителя власти), ст. 368 УК (оскорбление президента) и ст. 409 УК (незаконные действия в отношении имущества, подвергнутого описи или аресту).

Дело рассматривала судья **Наталья Панасенко.**

По материалам следствия, Павел Гулидов, работающий в России, приехал домой в отпуск. В состоянии алкогольного опьянения он позвонил в службу 102, где грубо высказался о Лукашенко, а заодно о дежурном, который принял звонок.

В ходе следствия после оперативных действий ему вернули телефон, однако Гулидов его продал и таким образом избавился от вещественного доказательства. Это стало поводом для возбуждения дела по статье 409 УК.

В связи со вступлением в силу изменений в уголовное законодательство, обвинение по статье 369 (оскорбление представителя власти) было снято.

Прокурор запросил для Гулидова лишения свободы сроком на один год в колонии общего режима и 100 базовых величин штрафа.

Гулидова суд признал виновным в "публичном оскорблении президента" (ст. 368 УК) и «незаконной продаже имущества, признанного вещественным доказательством» (ст. 409 УК).

Обвинение в оскорблении представителя власти во время исполнения служебных обязанностей (ст. 369) суд отменил, согласно изменениям в уголовном законодательстве.

Приговор: **лишение свободы сроком на один год в колонии общего режима и 30 базовых величин штрафа.**

Гулидова взяли под стражу в зале суда Ленинского района Могилева и будут содержать в тюрьме номер 4.

Приговор Александру Матвееву: полтора года "химии" за оскорбление сотрудника МВД

9 июля суд Первомайского района Витебска, рассмотрев уголовное дело витебчанина **Александра Матвеева**, обвиняемого по ст.369 УК, признал его виновным в публичном оскорблении представителя власти в связи с исполнением им служебных обязанностей.

Судья **Наталья Кораблина** полностью удовлетворила требование прокуратуры и присудила Матвееву **один год и шесть месяцев «химии».**

В прошлом году 3 октября Александр Матвеев разместил в группе «Типичный Витебск» в Instagram «критический комментарий с эмоциональной окраской и употреблением невнормированной лексики относительно действий старшего сержанта ППС **Виталия Шнявина**». Милиционер применил против участников воскресных маршей газовый баллончик. Шнявин в своих объяснениях пояснял, что такого умысла он не имел и это произошло произвольно. В данный момент пострадавший в органах МВД не работает и по работе находится за пределами Беларуси.



Александр Матвеев в суде.

Срок отбывания наказания Матвеевым должен отсчитываться со дня постановки на учет в воспитательном учреждении открытого типа. Также суд постановил зачислить в отбывание наказания срок содержания под стражей с 29 апреля по 2 мая, приравняв один день под стражей до двух дней ограничения свободы.

До вступления приговора в законную силу меру пресечения для витебчанина оставили прежнюю - подписка о невыезде. Арест, наложенный на имущество Матвеева, суд постановил не отменять до уплаты в госбюджет 31 рубля 90 копеек пошлины.

Новый приговор в Гродно за оскорбление представителя власти

8 июля в суде Октябрьского района Гродно проходил новый судебный процесс по уголовному делу по статье 369 (оскорбление представителя власти). Обвиняемая - **Елена Фадеева.**

Судья на процессе **Максим Голубович.**

Пострадавшим проходит милиционер **Грушевский.**

В процессе состоялся допрос потерпевшего и обвиняемой.

Рассмотрение дела фактически состоялось в течение полудня.

Грушевский в своих показаниях заявил о том, что его непосредственный начальник показал ему один из телеграмм-каналов, где были помещены оскорбления на его (Грушевского) адрес. После этого Грушевский почувствовал себя сильно пострадавшим, он не мог спать, не могла спать его жена и был нарушен весь моральный покой семьи.

Кроме того, что милиционер просил наказать Елену Фадееву по статье Уголовного кодекса, он предъявил женщине гражданский иск - 1 тысяча рублей моральной компенсации.

Елена Фадеева не признала свою вину вовсе. Она заявила, что не писала в том телеграмм-канале ничего оскорбительного. Адвокат обратил внимание на то, что в том чате большое количество постов, а к ответственности привлекают почему-то одну Фадееву, которая утверждает, что ничего не писала. Вина Фадеевой ничем не доказывается.

Прокурор запросил у суда наказание Фадеевой ограничением свободы на 2 с половиной года без направления в так называемое учреждение исправительного открытого типа.

В итоге судья Максим Голубович объявил свой приговор: Елене Фадеевой - **два с половиной года без направления в исправительное учреждение открытого типа (так называемая "домашняя химия").** Кроме этого она должна выплатить милиционеру Грушевскому 900 рублей моральной компенсации.

За оскорбление участкового инспектора дали два года "домашней химии" и изъяли ноутбук

Суд Партизанского района г. Минска 1 июля рассмотрел уголовное дело по ст. 369 Уголовного кодекса в отношении **Сергея Борисенка.**

Мужчину обвиняли в том, что он 9 декабря 2020 года, находясь дома и используя свой ноутбук, оставил в одном из чатов социальной сети сообщение, которое содержало оскорбительное словосочетание в адрес участкового инспектора милиции Вилейского райисполкома в связи с исполнением им служебных обязанностей.

Судья Наталья Дедкова посчитала, что вина Сергея Борисенко доказана и приговорила его к **ограничению свободы без направления в исправительное учреждение открытого типа сроком на два года.**

Также суд постановил конфисковать ноутбук как средство совершения преступления в доход государства.

Твитнуть



СВОБОДА МИРНЫХ СОБРАНИЙ

Строителя осудили на "домашнюю химию" за участие в Марше

Заявление правозащитников Беларуси о признании девяти политических заключённых

Бобруйчанина будут судить за "публичные призывы к организации митинга". Рассказываем, что это за статья

"Не менее 100 000 человек укрылись за границей". Вышел доклад УВКПЧ ООН о ситуации в Беларуси (документ)

ПЕНИТЕНЦИАРНАЯ СИСТЕМА

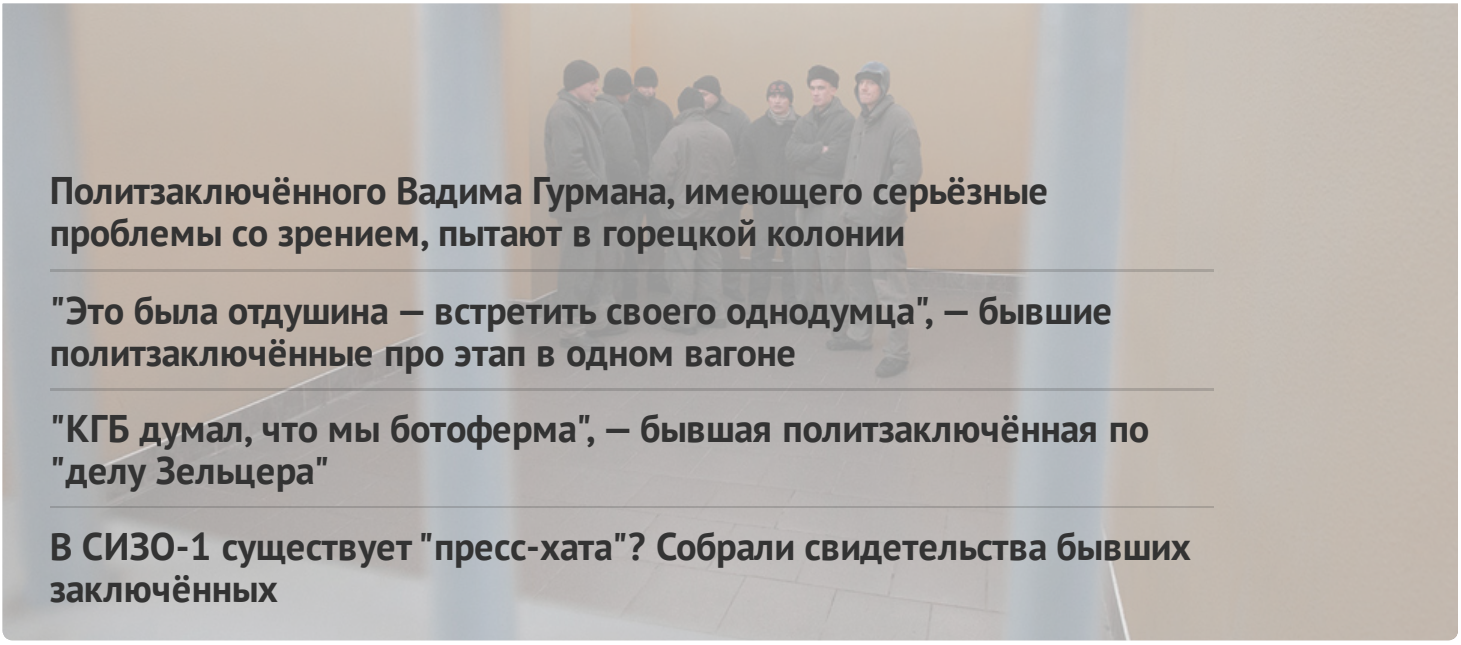

Политзаключённого Вадима Гурмана, имеющего серьёзные проблемы со зрением, пытают в горецкой колонии

"Это была отдушина — встретить своего однодумца", — бывшие политзаключённые про этап в одном вагоне

"КГБ думал, что мы ботоферма", — бывшая политзаключённая по "делу Зельцера"

В СИЗО-1 существует "пресс-хата"? Собрали свидетельства бывших заключённых

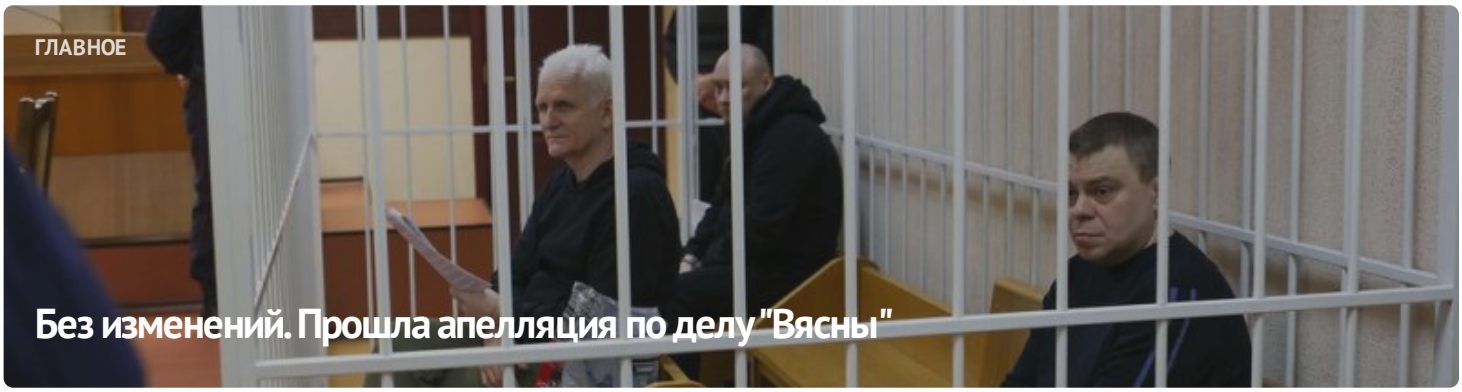

ГЛАВНОЕ

Без изменений. Прошла апелляция по делу "Вясны"



#СвободуВясне

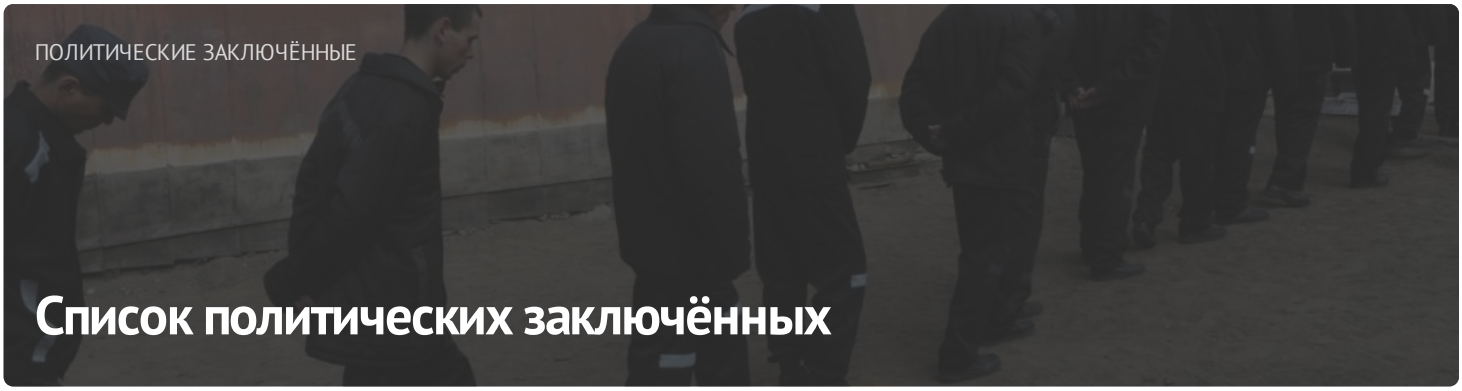

ПОЛИТИЧЕСКИЕ ЗАКЛЮЧЁННЫЕ

Список политических заключённых

ПОСЛЕДНИЕ НОВОСТИ

Заявление правозащитников о признании 11 политических заключённых

Старейшину баптистской церки "Новая Земля" Андрея Мамойко и его жену Веру осудили на "домашнюю химию"

Строителя осудили на "домашнюю химию" за участие в Марше

Шесть европейских парламентариев стали "крёстными" для беларусских политзаключённых

До 20 лет колонии: фигурантам "дела Nexta" запросили сроки

Задержание футбольного фаната, новый "террорист": хроника преследования 21 апреля (дополнено)

Бывшего участкового осудили на 6 лет колонии по делу "Чёрной книги Беларуси"

"Не хотелось, чтобы кто-то попадал туда". Экс-политзаключённый Александр Бобко рассказал про преследование по "делу тюков"

МОНИТОРИНГ НАРУШЕНИЙ

Ситуация с правами человека в Беларуси. Март 2023

ИЗБИРАТЕЛЬНАЯ КАМПАНИЯ

Референдум 2022



ИЗДАНИЯ

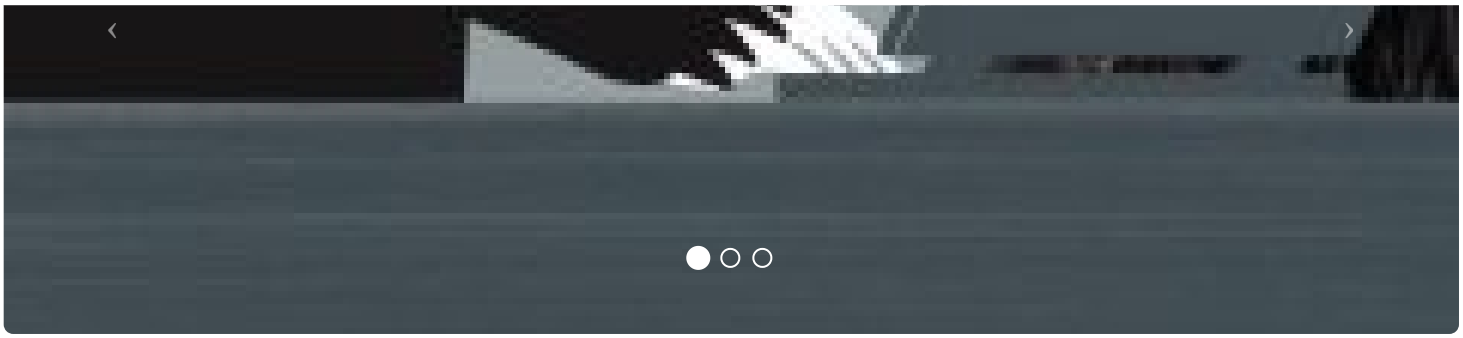

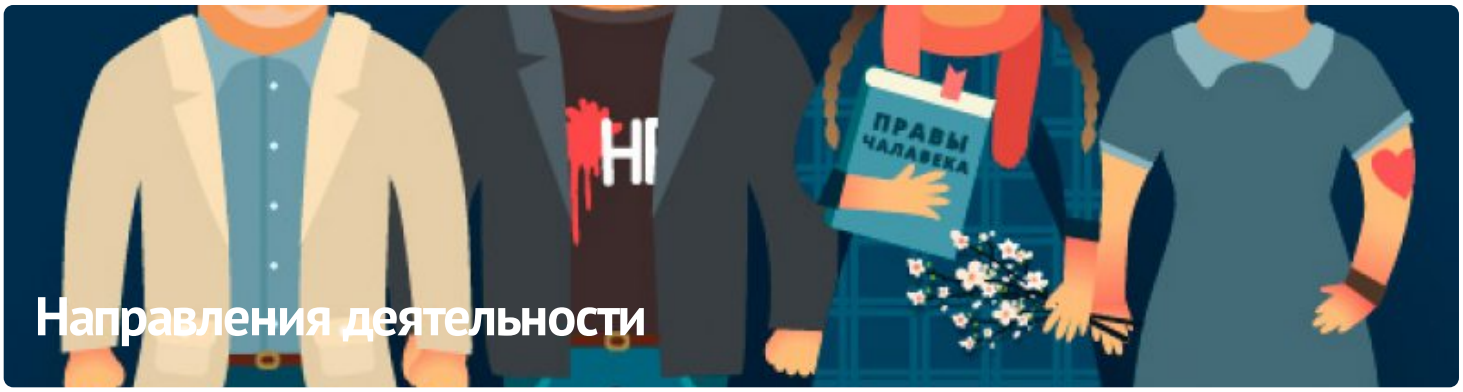

ПАРТНЁРСТВО

РАЦЫЯ

kamunikat
Беларуская інтэрнэт-бібліятэка

ВЫТОКІ

ADC memorial
Anti-Discrimination Centre

Московская Хельсинкская группа

AMNESTY INTERNATIONAL

ЧЛЕНСТВО

ENEMO

HUMAN RIGHTS HOUSE NETWORK

fidh

МІЖНАРОДНЫ КАМІТЭТ ПА РАССЛЕДАВАННІ КАТАВАННЯЎ У БЕЛАРУСІ

Беларуская асацыяцыя журналістаў
baj.by

VOICE OF BELARUS

E-mail: viasna@spring96.org | При использовании материалов активная ссылка на сайт обязательна | RSS

CC BY