Новае Палессе



Следите за нами в Telegram

Новости

«Нет такого слова старость»

09.03.2012 115 admin 0 Comment



Правдивость этих слов в очередной раз доказали ветераны во время празднования 25-летия со дня образования Житковичской районной ветеранской организации, руководит которой Адам Купрацевич. Мероприятие прошло широко и празднично в малом зале городского центра культуры.

Участниками его стали не только члены ветеранских организаций, но и представители власти, организаций и предприятий района, а также председатель Гомельской областной организации профсоюза работников культуры, член президиума областного совета ветеранов Михаил Жукевич.

Видео дня





Баннеры



Молодой юбилей немолодой организации. 25 лет стали годами, наполненными не только делами ветеранов, стремлением их к активной жизни, но и годами становления, мужания и, сегодня уже можно смело говорить, годами расцвета.

Датой образования ветеранской организации Беларуси считается 27 марта 1987 года. Возглавил ее тогда Герой Социалистического Труда Анатолий Андреев.

Областная учредительная конференция состоялась в марте 1987 года, в итоге, областную организацию возглавил Герой Советского Союза Григорий Денисенко.

Районная ветеранская организация была создана в феврале 1987 года. Председателем ее был избран ветеран Великой Отечественной войны Адам Алиферович. С 1989 по 1997 годы районную организацию ветеранов возглавляли ветеран войны Даниил Гоникман и заместитель редактора районной газеты «Новае Палессе» Владимир Беликов. После, на протяжении тринадцати лет, лидером у ветеранов района был Адам Алиферович.

Сегодня районную ветеранскую организацию возглавляет Адам Купрацевич.

За первые годы деятельности организации было образовано более 30 первичных ветеранских организаций. Их в большинстве случаев возглавляли ветераны Великой Отечественной войны. В районе насчитывалось более 15 тысяч ветеранов, среди которых: около 2 тысяч ветеранов войны, более 300 семей погибших воинов, 534 узника концлагерей.

За 25 лет ветеранской организацией района многое сделано в части решения вопросов социальной защиты ветеранов, работы с молодежью, ухода и содержания в надлежащем порядке памятников и обелисков.

Интересно и с пользой для будущей работы, на высоком уровне проводились районные и областные семинары, смотры-конкурсы. Был обобщен опыт работы лучших ветеранских организаций ОАО «Житковичлес» (председатель И.К. Дяченко), ОАО «Житковичский

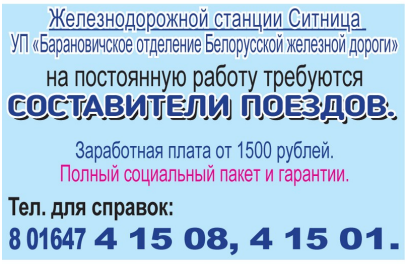





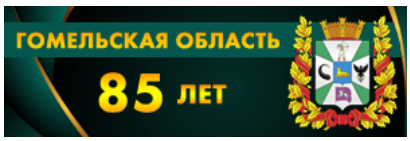





торфобрикетный завод» (председатель И.И. Монакова), Туровской городской организации (председатель Г.А. Бастун), Ленинского сельского Совета (председатель А.И. Рудинская), ГЛХУ «Житковичский лесхоз» (председатель Л.Ф. Ракович), РЭС (председатель С.С. Мелехова), райПО (председатель Л.А. Жуйкова).

Лучшие активисты ветеранского движения награждались Почетными грамотами органов власти различных уровней и общественных объединений. По инициативе районного совета ветеранов за большой вклад в трудовую и общественную деятельность высокого звания «Почетный гражданин г.Житковичи» были удостоены И.К. Дяченко, М.Ф. Руденко, а также «Почетный гражданин Житковичского района» Александр Лапко, который является членом районного совета ветеранов. Ветеранская организация района была признана одной из лучших в области, за что Адаму Алиферовичу присвоено звание «Почетный гражданин г. Житковичи и района», а также Почетный член областной ветеранской организации.

Адам Прохорович отметил, что среди председателей ветеранских организаций сегодня два ветерана Великой Отечественной войны. Это Антонина Чижик (Хлупинская организация) и Иван Дяченко (организация ОАО «Житковичлес»). Почти бессменным работником является бухгалтер районного совета ветеранов Надежда Крученкова. Она выполняет не только свои обязанности, но в любое время может заменить и каждого из членов президиума.

Более 10 лет возглавляют успешно ветеранские организации Ленинского сельского Совета А. Рудинская, РЭСа — С. Мелехова, РУПС и РУЭС — Г. Полторан, около 10 лет работают Инна Монакова, Нина Махнач, Семен Молочко.

— Главный смысл нашей работы — повседневная забота о ветеранах Великой Отечественной войны, одиноких пожилых людях, инвалидах — решение всех ветеранских проблем и вопросов, материальная и моральная поддержка тех, кто отстоял честь и независимость нашей Родины, кто восстанавливал все разрушенное войной и создавал народное благосостояние, — подчеркнул председатель районной ветеранской организации А. Купрацевич. — По итогам отчетных собраний, которые прошли в первичных организациях и где был сделан анализ работы за год, можно сделать вывод: главным критерием оценки каждой организации является улучшение материального положения ветеранов. Безусловно, в каждой организации — свои подходы в

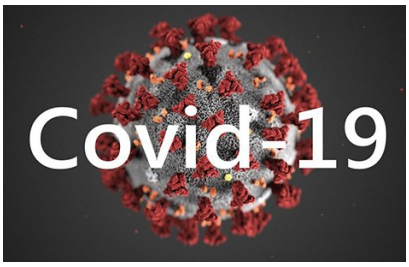

gpby ПРАВДА ГОМЕЛЬ
новостной портал

ПРАВДАБЛОГ



Лента новостей

Житковичи празднуют День рождения! 30.09.2023

Столетние житковчанки, в день рождения города, первыми принимали поздравления 30.09.2023

Дорогие житковчане и гости города! Поздравляем вас с замечательным праздником — Днём города! 30.09.2023

Поздравить вас — большая честь! В Житковичах сегодня чествовали педагогов 29.09.2023

зависимости от экономического положения: там, где проблемы с денежными выплатами, руководители стараются оказывать другого вида помощь.

Положительных отзывов заслуживает работа заместителей председателя районного совета ветеранов Григория Бастуна и Адама Алиферовича, членов президиума районного совета ветеранов Веры Акунец и Геннадия Бондарева (они же являются и председателями первичных ветеранских организаций отделов культуры и райвоенкомата).

Ветеранская организация и другие службы района не остаются без внимания и поддержки. Из 108 населенных пунктов района социальным обслуживанием охвачено 97. В районе создано 15 социальных пунктов. На обслуживании территориального центра социального обслуживания населения находится 718 человек, из них 220 одиноких пожилых людей, в том числе инвалидов и участников войны 27 человек, семей погибших воинов – 4, инвалидов общего заболевания – 151. Все инвалиды и участники войны обеспечены жильем. Накануне Нового года квартиру г. Житковичи получил ветеран войны В.Н. Черноголов.

Сосредоточено внимание также на организации адресной поддержки различных категорий пожилых людей. Малообеспеченным пенсионерам выплачивается доплата к пенсиям, компенсация на удорожание продуктов питания.

Решением райисполкома созданы специальные комиссии, куда входят представители городского, сельских исполнительных комитетов, специалисты отдела по чрезвычайным ситуациям, территориального центра по обследованию противопожарного состояния, домовладений ветеранов войны, инвалидов, одиноких пожилых людей. В рамках реализации Комплексной программы оказана помощь в ремонте печного отопления, электропроводки, установке автоматических пожарных извещателей, косметическом ремонте домовладений 268 нуждающимся.

— Забота со стороны государства, конечно, не может не радовать пожилых людей. Но куда сильнее их чуткие души трогает простая человеческая доброта тех, с кем годы или даже десятилетия жил и работал рядом, — отметил Адам Прохорович, ведь возглавляемая им ветеранская организация района отводит этому вопросу особое место. —

29 сентября — Всемирный день сердца. Как сохранить его здоровым, советует врач областного кардиоцентра
29.09.2023

Новости Беларуси

Комментарии

Татьяна к записи Реклама

Вывоз строительного мусора к записи Аграрии КСУП «Коленское» каждую погожую минуту ведут уборку зерновых колосовых

Новае Палессе к записи О газете

Анатолий к записи О газете

Ирина к записи Задай вопрос власти

Самое комментируемое

В Житковичах под стражу заключили 15-летнюю закладчицу наркотиков (4)

Наша история в снимках (3)

О газете (2)

Житковичи на карте



Без внимания и сочувствия, в стороне никто не должен оставаться. Для этого налажена связь с теми организациями, где прежде работал человек. Те, кто утратил связь со своей организацией, закреплены за новыми трудовыми коллективами, в том числе и за предпринимательскими структурами.

Активно ведется в районе работа по культурному обслуживанию пожилых людей. Этим занимаются все структурные учреждения культуры: клубы, библиотеки, музеи, музыкальная школа, центр фольклора. С участием ветеранов и для ветеранов проводятся вечера-портреты, вечера воспоминаний, вечера-юбилеи, вечера памяти, народной песни и др. многие пожилые люди активно участвуют в различных клубных формированиях. Всем известные коллективы художественной самодеятельности «Асалода» ГЦК Житковичи, «Золотой возраст» Туровского ГДК, «Пуховчанка» Пуховичского СДК, «Лянок» Бурезьского сельского клуба и другие имеют почетное звание «Народный». Незаменимые виды услуг оказывает для ветеранов автоклуб отдела культуры, который совместно с председателями городского и сельских исполкомов не только организовывают культурный отдых людей малонаселенных пунктов, но и встречи с руководителями районных служб и ведомств, чествования пожилых людей на дому и книжное обслуживание.

Нельзя не отметить, что сегодня у ветеранов установились крепкие партнерские отношения с молодежью района. Помимо совместной подготовки различного рода митингов, регулярны встречи ветеранов войны с молодежью. Неоценима работа по сбору воспоминаний участников войны «Живые голоса ветеранов». При РК БРСМ действует клуб «Поиск». Проводится большая работа по увековечиванию памяти защитников Родины. Открыты мемориальные доски подпольным райкомам КПБ и ЛКСМБ и их руководителям на здании железнодорожного вокзала в г. Житковичи и учителям-участникам войны на здании общеобразовательной школы №2. В школах, учреждениях культуры оформляются стенды, фотоуголки по военно-патриотическому воспитанию.

Все то, о чем сказано выше (а многое еще осталось за этими строками), — это только часть большой работы, которую проводит районный совет ветеранов в тесном взаимодействии с организациями, предприятиями и другими структурами, а зачастую – с добрыми неравнодушными людьми. Очень важно сегодня говорить о результате, немалой пользе того, что сделано. Но большой успех, как известно, складывается из малых повседневных достижений. В день празднования

Погода в Житковичах

Календарь

Март 2012

Пн	Вт	Ср	Чт	Пт	Сб
			1	2	3
5	6	7	8	9	10
12	13	14	15	16	17
19	20	21	22	23	24
26	27	28	29	30	31

« Фев Апр »

Архив новостей

Выберите мес

Рубрики

Выберите руб

двадцатипятилетнего юбилея ветеранской организации района были отмечены различного уровня наградами те, чьи добрые дела пополняли и продолжают пополнять копилку районного совета ветеранов: заместитель председателя президиума А. Алиферович, председатель первичной ветеранской организации РОВД А. Глушень – Почетными грамотами райисполкома; член районного совета ветеранов Л. Фролова – благодарственным письмом райисполкома; председатель первичной ветеранской организации ОАО «Житковичлес» И. Дяченко, председатель Житковичского райисполкома Н. Какора – Почетными грамотами Белорусского республиканского совета ветеранов войны и труда; председатель первичной ветеранской организации ОАО «Житковичский торфобрикетный завод» И. Монакова, члены районного совета ветеранов В. Рогалевич, Н. Крюченкова, председатель президиума А. Купрацевич, директор ГЛХУ «Житковичский лесхоз» М. Левкович – Почетными грамотами областного совета ветеранов; член районного совета ветеранов В. Гулюта – Почетной грамотой Гомельского областного объединения профсоюзов; председатели первичных Ветчинской и Пуховичской ветеранских организаций соответственно В. Касабуцкая и Т. Макаревич – грамотами райкома профсоюза работников образования и науки; Г. Прокопович – грамотой райкома профсоюза работников государственных и иных учреждений. Многие члены ветеранских организаций были награждены Почетными грамотами районного совета ветеранов и памятными подарками.

Молодой юбилей районного совета ветеранов стал поистине праздником. Вместил он многое: поздравления представителей власти и гостей, добрые пожелания, песни и, обязательно, — хорошее настроение. Главное, что для каждого человека, пришедшего в этот день в малый зал ГЦК, мероприятие стало большим праздником (отдать должное организаторам). Праздником души и...возраста!

← Среди долгожителей Гомельской области лидируют женщины

Дзякуючы старанню і прафесіяналізму →

Вам также понравится

Православная церковь отмечает 7 апреля (по

У Жыткавічах ёсць нямала мясцін, якія цесна

Впечатлило самобытное пение

12.03.2012 0

новому стилю) Благовещение Пресвятой Богородицы

06.04.2015 0

пераплецены з падзеямі Вялікай Айчыннай вайны

12.05.2015 0

Добавить комментарий

Ваш e-mail не будет опубликован. Обязательные поля помечены *

Комментарий

Имя *

E-mail *

Сайт

Сохранить моё имя, email и адрес сайта в этом браузере для последующих моих комментариев.

Отправить комментарий

Этот сайт использует Akismet для борьбы со спамом. Узнайте, как обрабатываются ваши данные комментариев.

Одноклассники

Связаться с редакцией

Главный редактор: Севостьянова-Казачек Светлана Сергеевна
тел.: 8 (02353) 52-9-44
Адрес редакции: 247960, Республика Беларусь, Гомельская область, г. Житковичи, ул. К.Маркса, 8
E-mail: novaepalesse@mail.gomel.by
novaepalesse@palesse.by

Житковичи online

Следите за нами в Telegram

ВКонтакте

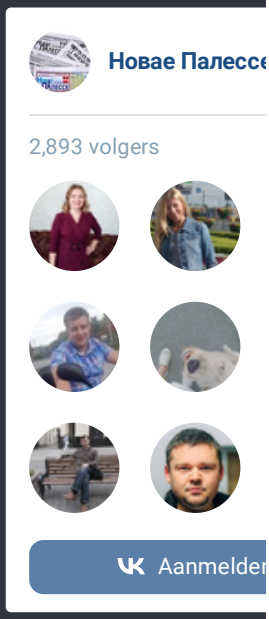

Статистика

Рейтинг@Mail.ru
536
380
363

Копирайт © 2023 Житковичи. Новае Палессе. Районная газета. Все права защищены.