Поддержи "Весну" на PATREON

Больше десятка оскорблений и угроз в адрес президента, судьи и сотрудников милиции фигурирует в суде над Павлом Кучинским

02.06.2022 **Тэги**: суды, уголовное преследование, диффамация



Павел Кучинский. Фото из социальных сетей

Суд Вилейского района 2 июня начал рассмотрение уголовного дела политзаключенного жителя Молодечно Павла Кучинского.

Дело рассматривает судья **Константин Колядов**, гособвинитель — заместитель прокурора района **Андрей Жуковский**.

Политзаключенного Павла Кучинского задержали 26 января 2022 года и до суда поместили в Следственную тюрьму в Жодино, при этом у него инвалидность второй группы и четвертая стадия рака.

Сначала родным говорили, что Павел задержан на трое суток, а затем выяснилось, что его будут содержать под стражей до суда. Родные ездили в Боровляны за бумагами, подтверждающими то, что он нуждается в лечении и постоянных обследованиях и его нельзя держать в таких условиях, писали в прокуратуру и администрацию Лукашенко — но все было тщетно.

Родственникам удалось добиться, чтобы Кучинского свозили в Боровляны на обследование, по результатам которого видно, что состояние здоровья Павла ухудшилось, начался воспалительный процесс. Когда мать привезла результаты обследования следовательнице с просьбой оказать помощь, та сказала, что он якобы не жалуется и что родные *"этими действиями задерживают процесс"*.

Окончательно Кучинского обвиняют по пяти статьям Уголовного кодекса:

- ст. 389 Уголовного кодекса (угроза в отношении судьи или народного заседателя);
- ст. 369 Уголовного кодекса (оскорбление представителя власти);
- ст. 364 Уголовного кодекса (насилие либо угроза применения насилия в отношении сотрудника органов внутренних дел);
- ч. 1 ст. 368 Уголовного кодекса (оскорбление президента Республики Беларусь);
- ст. 391 Уголовного кодекса (оскорбление судьи или народного заседателя).

В деле несколько потерпевших судей и представителей власти: Лукашенко, Филистович, Бедункевич, Кохановская и Пригаро.

По материалам обвинения, Павел Кучинский 30 мая 2021 года, имея умысел на публичное оскорбление президента Беларуси, с использованием мобильного телефона разместил в телеграм-чате “Молодечно жизни для. Чат” негативный комментарий с использованием ненормативной формы речевого высказывания. В тот же день, в том же телеграм-канале оскорбил представительницу власти, судью Молодечненского района **Инну Кохановскую**.

2 июля 2021 года в унизительной форме публично оскорбил начальника РОВД Молодечненского района **Вадима Пригару**, причинил ему моральные страдания, унизил авторитет сотрудника милиции. Из мести за его служебную деятельность также разместил угрозы применения насилия в отношении сотрудника внутренних дел.

Еще один эпизод касается размещения комментария с угрозами насилия в адрес судьи Инны Кохановской.

Оскорбительные комментарии Кучинский оставлял в молодеченском телеграм-канале “Молодечно. Чат” в июле 2021 года шесть раз. Помимо оскорбления президента, Вадима Пригары и Инны Кохановской, допускал оскорбления помощника командира взвода ППС Молодечненского района **Филистовича** и заместителя начальника ГУБОП **Бедункевича**.

Всего в деле более 10 эпизодов нанесения оскорблений потерпевшим, совершенные в период с июля по октябрь 2021 года.

В суд были вызваны свидетели — мама Павла Жаровина и родственница Скапец, которые отказались давать показания против близкого человека. В то же время в качестве свидетеля заявил себя дедушка Павла — Иван Кучинский.

Обвиняемый свою вину признал в полном объеме.

В суде гособвинителем было заявлено ходатайство о продолжении судебного заседания в закрытом режиме, поскольку могут быть разглашены персональные данные участников процесса, а также озвучены сведения, унижающие участников процесса — потерпевших.

После перерыва суд поддержал ходатайство. Далее разбирательство проходит в закрытом режиме.

Твитнуть





"Не менее 100 000 человек укрылись за границей". Вышел доклад УВКПЧ ООН о ситуации в Беларуси (документ)

WWW.GAZETABY.CO

ПЕНИТЕНЦИАРНАЯ СИСТЕМА

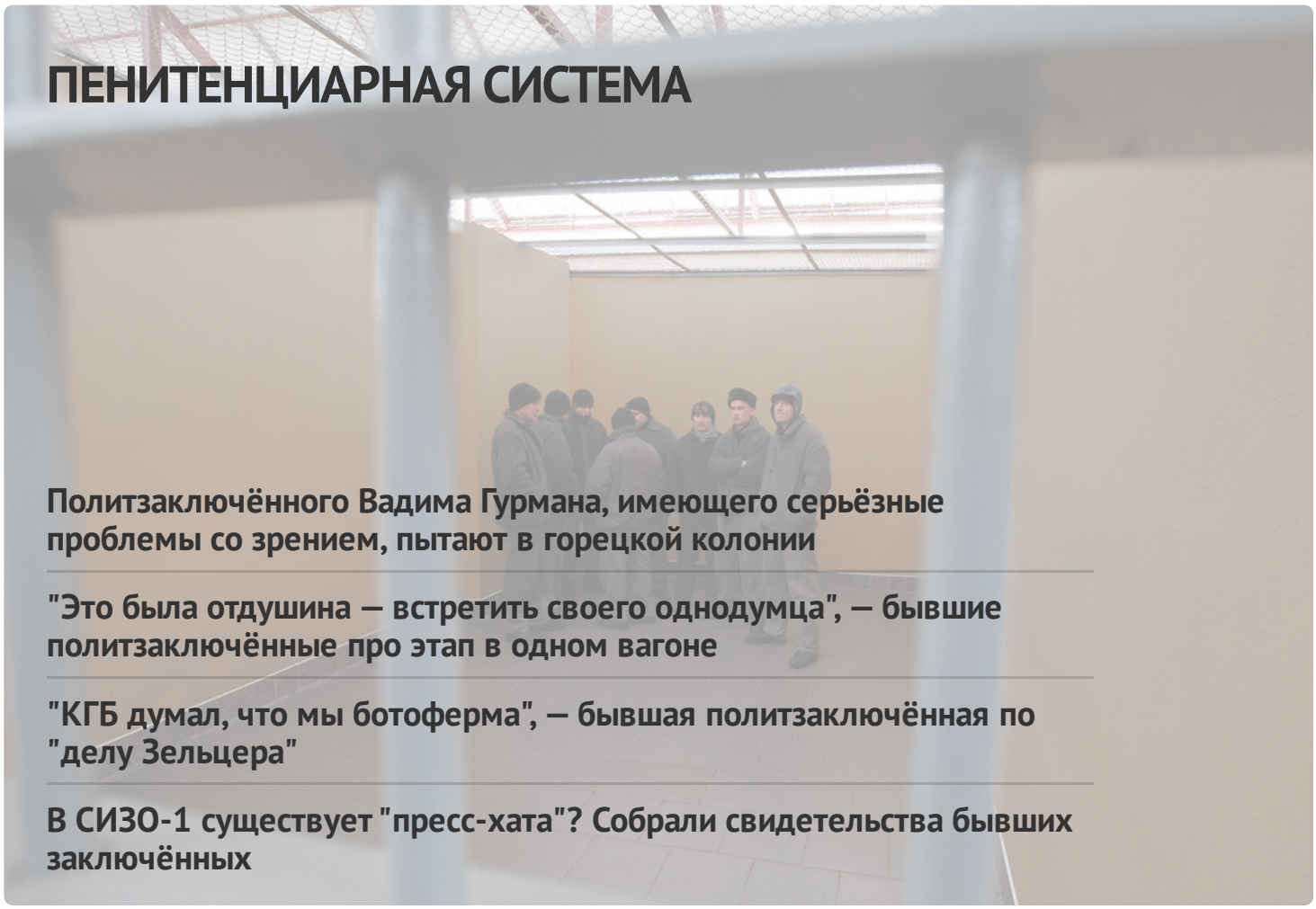

Политзаключённого Вадима Гурмана, имеющего серьёзные проблемы со зрением, пытают в горецкой колонии

"Это была отдушина — встретить своего однодумца", — бывшие политзаключённые про этап в одном вагоне

"КГБ думал, что мы ботоферма", — бывшая политзаключённая по "делу Зельцера"

В СИЗО-1 существует "пресс-хата"? Собрали свидетельства бывших заключённых

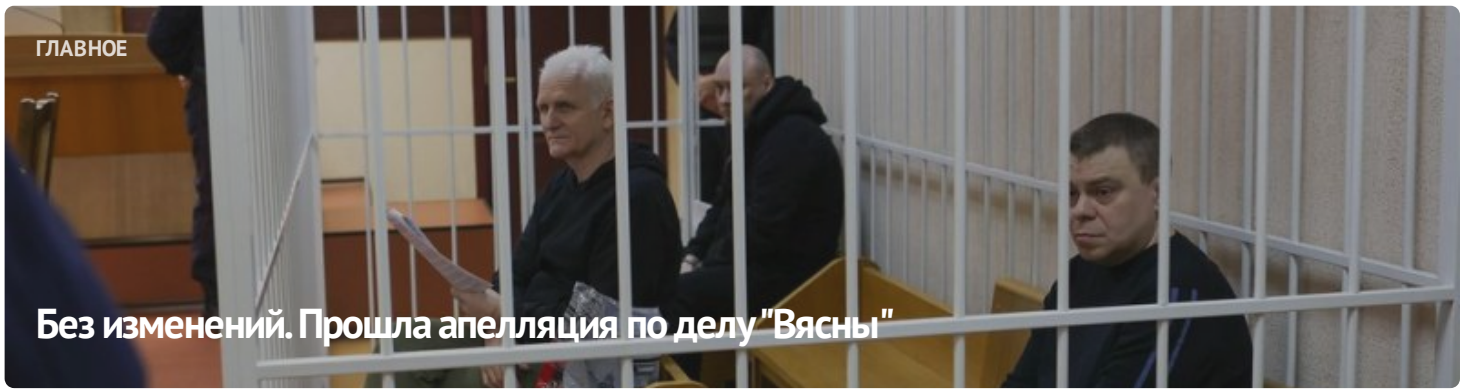

ГЛАВНОЕ

Без изменений. Прошла апелляция по делу "Вясны"





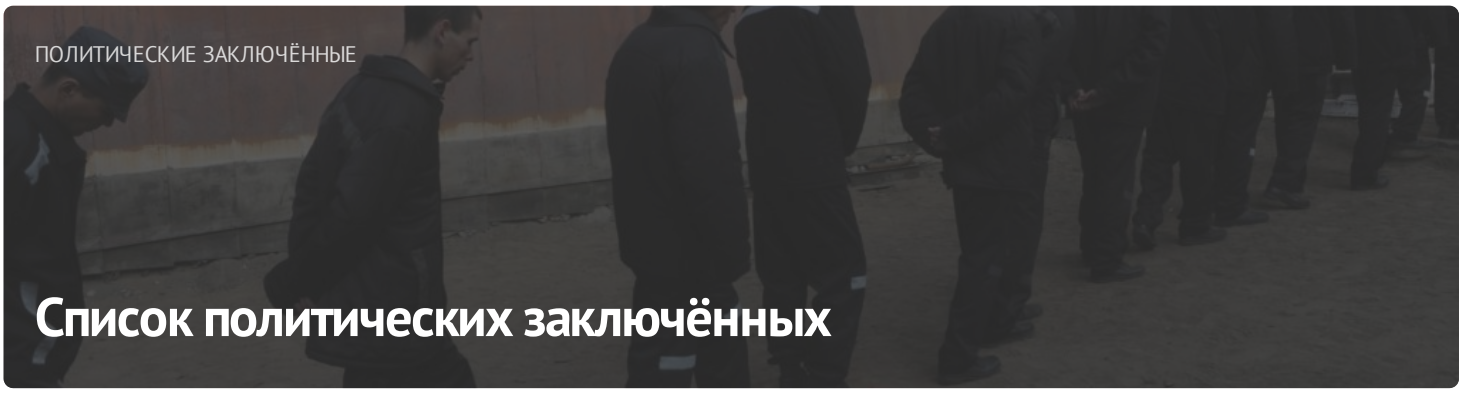

ПОСЛЕДНИЕ НОВОСТИ

Заявление правозащитников о признании 11 политических заключённых

Старейшину баптистской церки "Новая Земля" Андрея Мамойко и его жену Веру осудили на "домашнюю химию"

Строителя осудили на "домашнюю химию" за участие в Марше

Шесть европейских парламентариев стали "крёстными" для беларусских политзаключённых

До 20 лет колонии: фигурантам "дела Nexta" запросили сроки

Задержание футбольного фаната, новый "террорист": хроника преследования 21 апреля (дополнено)

Бывшего участкового осудили на 6 лет колонии по делу "Чёрной книги Беларуси"

"Не хотелось, чтобы кто-то попадал туда". Экс-политзаключённый Александр Бобко рассказал про преследование по "делу тюков"

МОНИТОРИНГ НАРУШЕНИЙ

Ситуация с правами человека в Беларуси. Март 2023

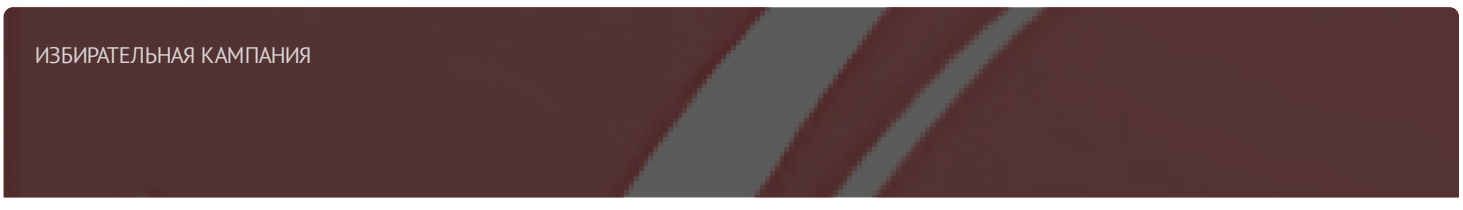

Референдум 2022



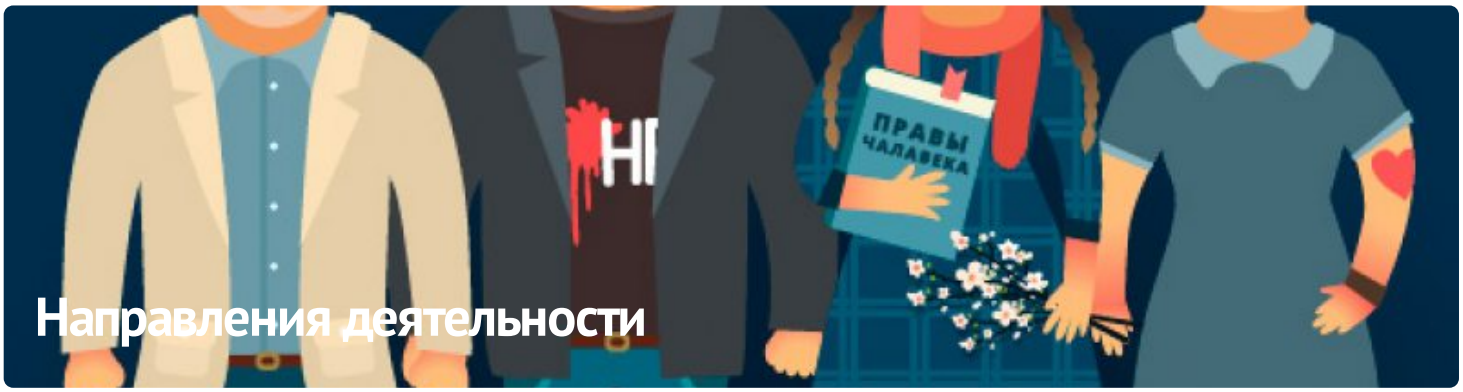

Направления деятельности

ПАРТНЁРСТВО

РАЦЫЯ

kamunikat
Беларуская інтэрнэт-бібліятэка

ВЫТОКІ

ЧЛЕНСТВО

ENEMO

HUMAN RIGHTS HOUSE NETWORK

fidh







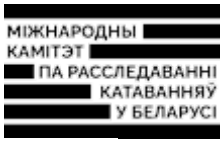





E-mail: viasna@spring96.org | При использовании материалов активная ссылка на сайт обязательна | RSS

