Поддержи "Весну" на PATREON

В Гомеле по "террористической статье" в закрытом режиме начали судить гражданина России

07.06.2022 **Тэги**: суды, уголовное преследование

В Гомельском областном суде 7 июня начинается рассмотрение уголовного дела 33-летнего местного жителя Андрея Поднебенного. У Андрея российское гражданство, но с шести лет он живет в Беларуси и имеет здесь вид на жительство. Парень обвиняется по ряду тяжких статей Уголовного кодекса Беларуси: ч. 1 ст. 14 и ч. 3 ст. 218 (покушение на умышленное уничтожение либо повреждение чужого имущества), ч. 1 ст. 361-1 (создание экстремистского формирования), ч. 1 и ч. 2 ст. 289 (акт терроризма). Дело вел КГБ. Андрея обвиняют в поджоге машины начальника Управления департамента исполнения наказаний, проколе колес у 39 троллейбусов, создании и администрировании Telegram-канала и -чата, которые признаны экстремистскими формированиями, а также поджоге крана на стройке в 2019 году. Дело в закрытом режиме рассматривает судья Анатолий Сотников.

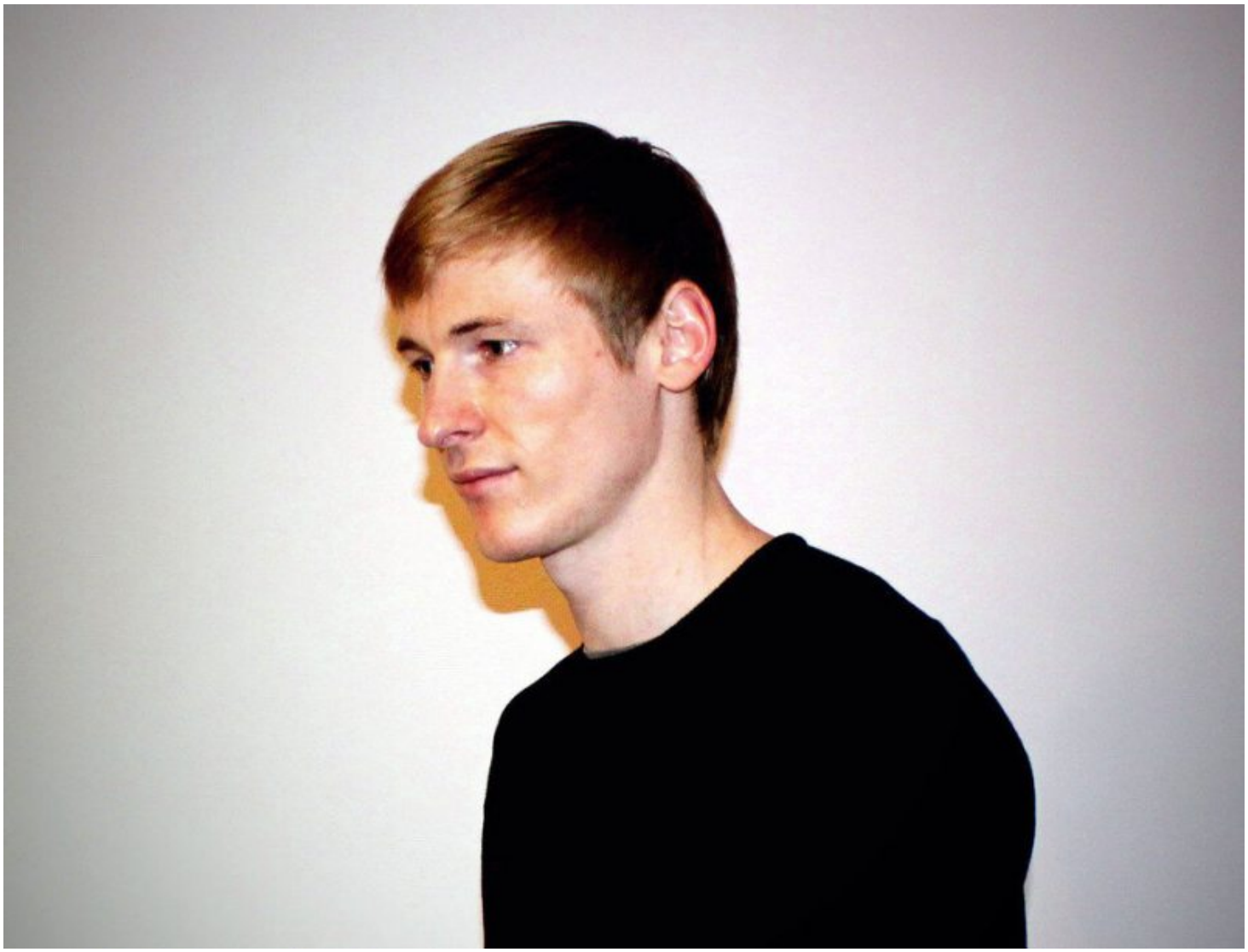

Андрей Поднебенный. Фото из соцсетей

В чем его обвиняют?

Андрея задержали 5 ноября 2021 года и поместили под стражу. До 13 декабря он был в СИЗО КГБ в Минске, затем его перевели в СИЗО-1, а с 15 декабря Поднебенный находится в СИЗО-3. После перевода в гомельский СИЗО его сразу поместили в карцер, где он провел две недели.

В государственной газете "СБ. Беларусь сегодня" сообщали, сообщали, что россиянина, который родом из Хабаровска, задержали через несколько дней после инцидента *"при попытке выехать в Хойники, поближе к украинской границе. По месту жительства фигуранта изъяты емкости с бензином и моторным маслом, одежда, соответствующая приметам разыскиваемого, перчатки, системный блок и флеш-накопители, в автомобиле — два шила, в квартире матери — велосипед, три мобильных телефона"*.

Согласно материалам дела Поднебенный в сентябре 2019 года *"проник на один из участков строительного объекта в Гомеле с целью повреждения и уничтожения автокрана и другого имущества. После чего нанес на колесо строительной техники воспламеняющееся вещество. Не желая быть застигнутым на месте преступления, Андрей не убедился в разрастании пламени и скрылся, тогда как пламя угасло"*.

Он же с применением компьютерной техники и мобильных устройств создал в мессенджере Telegram публичные информационные ресурсы. Затем Поднебенный как администратор канала объединил группу граждан и руководил деятельностью данного сообщества, склонял к экстремистской деятельности, способствовал обучению и подготовке к такой деятельности.

Решением суда Центрального района Гомеля информационная продукция созданных Андреем Telegram-канала и Telegram-чата признаны экстремистскими материалами. Решением Комитета государственной безопасности группа подписанных на указанные ресурсы граждан признана экстремистским формированием, деятельность которого запрещена.

Кроме того, обвиняемый в ноябре 2021 года в ночное время незаконно проник на территорию транспортного депо, где с помощью шила сделал проколы в 76 шинах 39 троллейбусов.

> *"Тем самым он создал опасность наступления тяжких последствий в форме гибели людей и причинения им телесных повреждений из-за потери управляемости и нарушения нормального функционирования транспорта".*

Поднебенным был нанесен урон депо в сумме более чем на две тысячи рублей.

Обвиняемый также умышленно облил горючей жидкостью автомобиль, принадлежащий сотруднику правоохранительных органов, после чего поджег машину. От воздействия высоких температур было повреждено и соседнее транспортное средство. Ущерб от таких действий превысил 10 тысяч рублей.

По информации КГБ, Поднебенный поджег машину первого заместителя начальника УДИН по Гомельской области *"по экстремистским, политическим мотивам",* а колеса троллейбусов проколол *"с целью остановки движения общественного транспорта".*

Действия Поднебенного были квалифицированы по ч. 1 ст. 14 и ч. 3 ст. 218, ч. 1 ст. 361-1, ч. 1 и ч. 2 ст. 289 Уголовного кодекса Республики Беларусь. Уголовное дело находилось в производстве следственного отдела управления Комитета государственной безопасности Республики Беларусь по Гомельской области.

23 мая стало известно, что КГБ внес Андрея Поднебенного в "список террористов".

После шести месяцев в СИЗО осудили за "распространение экстремистских материалов"



Андрей Поднебенный

Прокуратура Гомельской области подчеркивает в своем сообщении: *"характерно, что ранее Поднебенный привлекался к административной ответственности за участие в незаконных массовых мероприятиях"*. По информации правозащитников "Весны", 24 марта в суде Центрального района г.

Гомеля, после шести месяцев содержания его под стражей, над Поднебенным состоялся административный суд. Мужчину обвинили в "распространении экстремистских материалов" по ч. 2 ст. 19.11 КоАП. Свою вину в суде мужчина признал. Судья постановил оштрафовать Андрея на 15 базовых величин (480 рублей). Штраф он должен был выплатить в течение одного месяца с момента вступления постановления в законную силу.

Что известно про суд?

Суд сразу сделали закрытым, поэтому подробности и позиция обвиняемого по делу неизвестны. Дело рассматривает судья Гомельского областного суда **Анатолий Сотников**.

Для близких Андрея уголовное дело за 2019 год стало неожиданностью. Они рассказали, что производилась уплотнительная застройка без согласия жильцов. Все были против — писали жалобы, в прокуратуру ходили — но безуспешно. Тогда кто-то поджег кран на стройке. После этого к Андрею приходили с обыском, но улик не нашли. Это дело расследовали, но виновный не был установлен. Теперь этот эпизод вменяется в вину Поднебенному.

Что известно об Андрее?

Мужчина учился в Гомельском государственном университете транспорта. Затем перевелся в Харьковский автодорожный. Был зарегистрирован как ИП и имел разрешение на розничную торговлю товарами. Работал также в торговле автозапчастями, на курсах вождения.

У Андрея есть жена и двое маленьких детей.

Он начал заниматься активизмом в 2019 году. Тогда выступал против точечной застройки в своем районе: собирал подписи под коллективным обращением жителей против уплотнения и печатал листовки.

На выборах 2020 года Андрей был наблюдателем. Его возмутили фальсификации, он писал жалобы на начальника комиссии в прокуратуру. Парень участвовал в акциях протеста. На одной из них он был на машине: за это был оштрафован и лишен прав.

Андрей вел здоровый образ жизни: не курил и не пил. Его друг рассказывал гомельской "Весне":

> *"Для него не пустые слова — порядочность, солидарность, поддержка. Это был его выбор, идейный протест. Накипело, наболело, может он не видел другого выхода, когда наблюдал всю ту несправедливость, которая сейчас вокруг нас. Социально ответственный человек. У него раньше никаких проблем с законом не было, только штрафы за нарушение ПДД разве что. Он занимался общественной деятельностью и даже пострадал за это от силовиков".*

Поддержите Андрея письмами: СИЗО-3, 246003, г. Гомель, ул. Книжная, 1А

Твитнуть



СВОБОДА МИРНЫХ СОБРАНИЙ

Строителя осудили на "домашнюю химию" за участие в Марше

Заявление правозащитников Беларуси о признании девяти политических заключённых

Бобруйчанина будут судить за "публичные призывы к организации митинга". Рассказываем, что это за статья

"Не менее 100 000 человек укрылись за границей". Вышел доклад УВКПЧ ООН о ситуации в Беларуси (документ)

ПЕНИТЕНЦИАРНАЯ СИСТЕМА

Политзаключённого Вадима Гурмана, имеющего серьёзные проблемы со зрением, пытают в горецкой колонии

"Это была отдушина — встретить своего однодумца", — бывшие политзаключённые про этап в одном вагоне

"КГБ думал, что мы ботоферма", — бывшая политзаключённая по "делу Зельцера"

В СИЗО-1 существует "пресс-хата"? Собрали свидетельства бывших заключённых

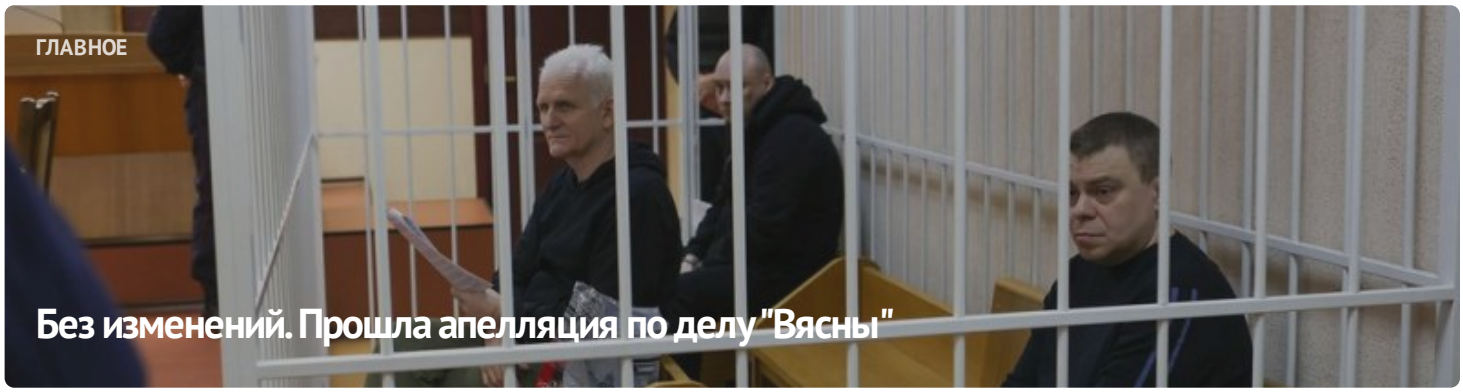



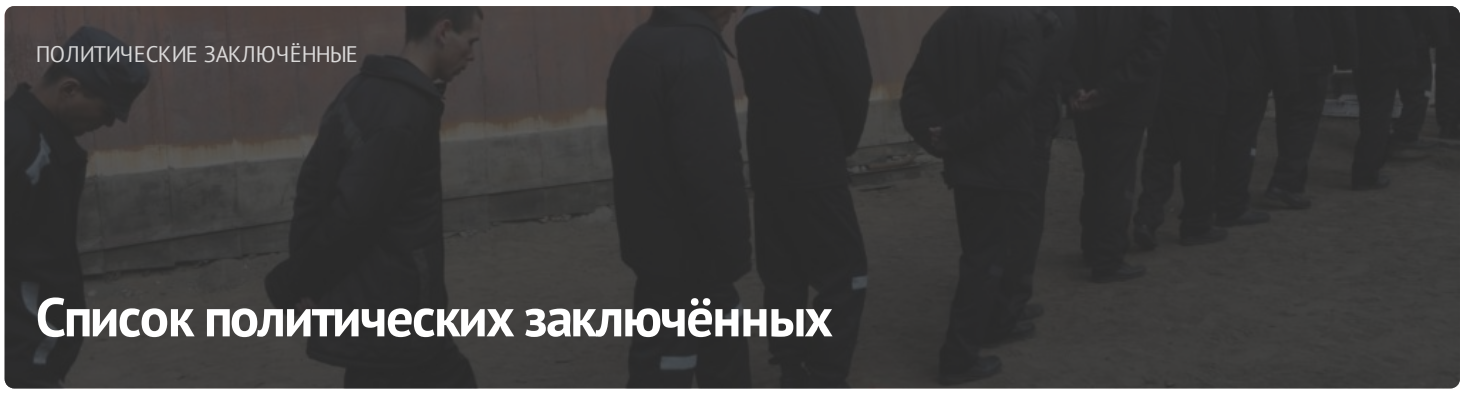

ПОСЛЕДНИЕ НОВОСТИ

Заявление правозащитников о признании 11 политических заключённых

Старейшину баптистской церки "Новая Земля" Андрея Мамойко и его жену Веру осудили на "домашнюю химию"

Строителя осудили на "домашнюю химию" за участие в Марше

Шесть европейских парламентариев стали "крёстными" для беларусских политзаключённых

До 20 лет колонии: фигурантам "дела Nexta" запросили сроки

Задержание футбольного фаната, новый "террорист": хроника преследования 21 апреля (дополнено)

Бывшего участкового осудили на 6 лет колонии по делу "Чёрной книги Беларуси"

"Не хотелось, чтобы кто-то попадал туда". Экс-политзаключённый Александр Бобко рассказал про преследование по "делу тюков"

МОНИТОРИНГ НАРУШЕНИЙ

Ситуация с правами человека в Беларуси. Март 2023

ИЗБИРАТЕЛЬНАЯ КАМПАНИЯ

Референдум 2022



ИЗДАНИЯ

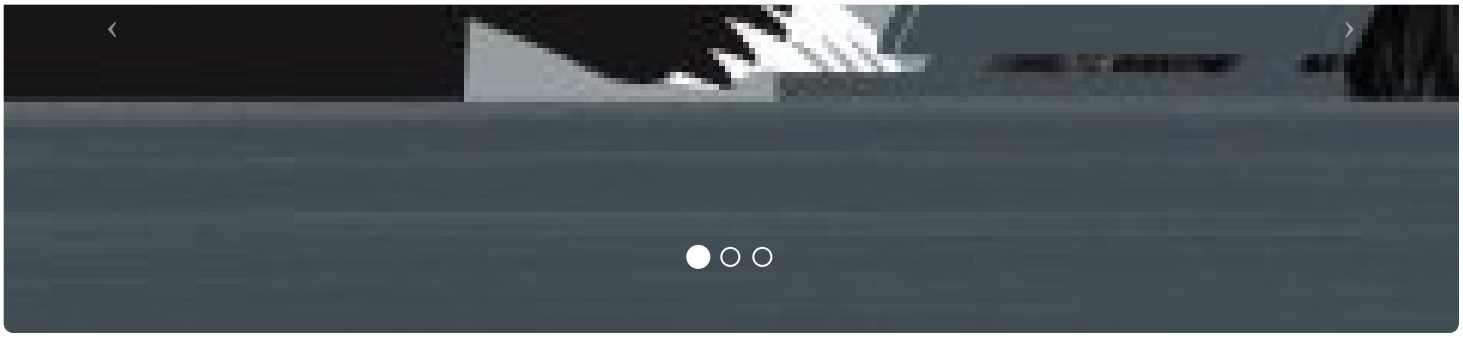

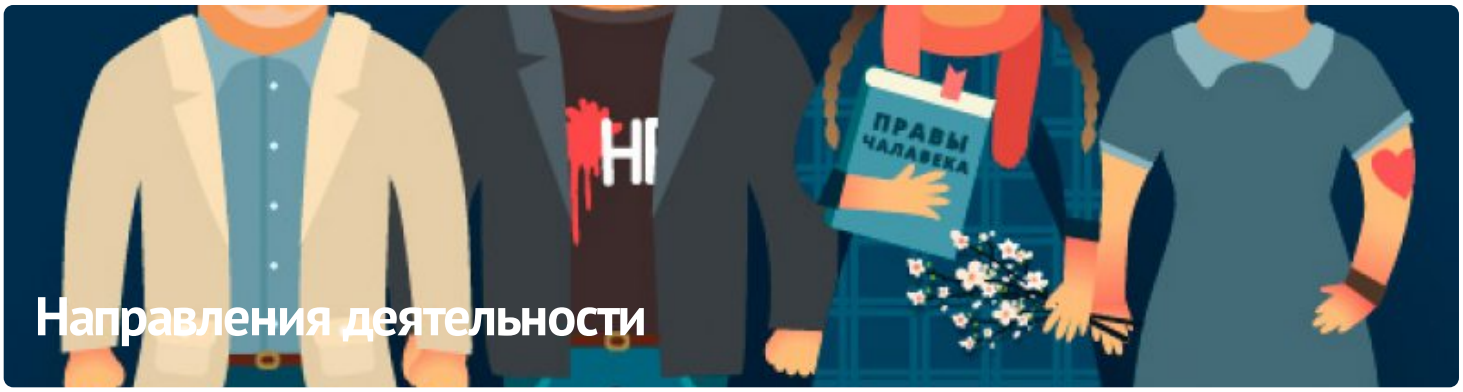

ПАРТНЁРСТВО

РАЦЫЯ

kamunikat
Беларуская інтэрнэт-бібліятэка

ВЫТОКІ

ADC memorial
Anti-Discrimination Centre

Московская Хельсинкская группа

AMNESTY INTERNATIONAL

ЧЛЕНСТВО

ENEMO

HUMAN RIGHTS HOUSE NETWORK

fidh

МІЖНАРОДНЫ КАМІТЭТ ПА РАССЛЕДАВАННІ КАТАВАННЯЎ У БЕЛАРУСІ

Беларуская асацыяцыя журналістаў
baj.by

VOICE OF BELARUS

E-mail: viasna@spring96.org | При использовании материалов активная ссылка на сайт обязательна | RSS

CC BY