Поддержи "Весну" на PATREON

И "химия", и колония. Какие приговоры вынесли по диффамационным статьям на прошлой неделе?

12.02.2022 **Тэги**: суды, уголовное преследование, диффамация

Правозащитники и волонтеры "Весны" продолжают мониторить судебные заседания по уголовным делам, связанным с нетерпимостью белорусских властей к любым формам проявлений протеста. По информации правозащитников, самым распространенным инструментом репрессий сегодня является уголовное преследование по диффамационным статьям: за оскорбление президента, представителей власти, судей, а также за надругательство над государственными символами (ст. 368, 369, 370, 391 УК). "Весна" рассказывает, кого и за что в Беларуси судили по этим статьям за минувшую неделю.

"Весна" собирает информацию с проходящих по всей стране "политических" судебных заседаний. Пожалуйста, присылайте нам аудио и текстовую информацию в Telegram: @ViasnaSOS, @spring96info и Email: viasna@spring96.org



Суд Новобелицкого района города Гомеля. Фото: gomelstreet.by

7 февраля Новобелицкий районный суд Гомеля рассмотрел уголовное дело в отношении **Владимира Евстратенко** за оскорбление президента Республики Беларусь (ч. 1 ст. 368 Уголовного Кодекса РБ). Дело рассматривал судья **Артем Манжос**. Согласно обвинительному заключению, 21 августа 2021 года Владимир Евстратенко, находясь в состоянии алкогольного опьянения, совершил телефонный звонок на спецлинию «102» ОДС Полиции общественной безопасности Гомельского облисполкома, в ходе которого сделал заявления содержащие ненормативную лексику в отношениях с главой государства, тем самым публично оскорбляя президента Республики Беларусь.

Обвиняемый полностью признал свою вину в совершении преступления.

Евстратенко признали виновным и приговорили к **1 году лишения свободы в колонии общего режима.** Суд также постановил применить к обвиняемым принудительные меры безопасности и лечение от хронического алкоголизма.

---

7 февраля, в суде Пинского района и г. Пинска к двум годам "домашней химии" по статье 369 Уголовного кодекса (оскорбление милиционера) приговорили 47-летнего КВНщика **Василия Кравчука.** Основанием для уголовного дела стал шуточный комментарий в телеграм-канале "Каратели Беларуси" в отношении сотрудницы Инспекции по делам несовершеннолетних. Сам мужчина уверял, что это была шутка, заимствованная у коллег по сцене и звучавшая на телевидении в программе КВН. Приговор вынесла судья **Ольга Лубник.**

Подробнее:



В Пинске КВНщика осудили за шуточный комментарий о сотруднице милиции

20 декабря 2020 года Василий увидел в Telegram новость о том, как в одной белорусской школе сотрудница милиции кричала на детей, используя при этом нецензурную лексику. По этому поводу пинчанин в телеграм-канале "Каратели Беларуси" написал в комментариях шутку.

---

7 февраля суд Берестовицы и Берестовицкого района приговорил 69-летнюю пенсионерку из Волковыска **Галину Ивановну Михальчук** к **2,5 годам лишения свободы в колонии общего режима.** Ее взяли под стражу в зале суда. Приговор вынес судья **Андрей Толочко.**

Подробнее:



"Вам вменяется испытывание ненависти к режиму": пенсионерку из Волковыска приговорили к 2,5 годам колонии

Галину Ивановну признали виновной по трем статьям Уголовного кодекса.

---

9 февраля суд Октябрьского района города Витебска вынес приговор местному жителю **Андрею Кузнецову**, обвиняемому в оскорблении судьи или народного заседателя (ст. 391 УК РБ). Потерпевшая по делу – судья Центрального района Минска **Виктория Шабуня.** Обвиняемый оставил оскорбительный комментарий под ее фото в социальных сетях.

Судья **Анна Тылец** приговорила Андрея Кузнецова к **2,5 годам лишения свободы без направления в колонию открытого типа:**



Витеблянина осудили за оскорбление минской судьи Виктории Шабуни

Прокурорка обратила внимание, что “общественная опасность в оскорблении представителя власти, судей в связи с выполнением ими обязанностей представляет повышенную опасность".

---

9 февраля суд Железнодорожного района города Гомеля на закрытом заседании осудил **Константина Прусова**. Судья **Ярослав Паремский** признал его виновным по трем статьям Уголовного кодекса:

- по части 1 статьи 367 УК («Клевета в отношении президента РБ») – лишение свободы сроком на три года;
- по ч. 1 ст. 368 УК («Публичное оскорбление Президента Республики Беларусь») – лишение свободы сроком на два года;
- по ст. 369 УК РФ («Оскорбление представителя власти») – лишение свободы на срок 1 год 6 месяцев со штрафом в размере 100 базовых величин (3200 рублей).

Путем частичного сложения Прусову признали окончательное наказание в виде **лишения свободы на 3,5 года в колонии в условиях общего режима со штрафом в размере 100 базовых величин (3200 белорусских рублей).** Мобильный телефон Прусова изъят в доход государства.

---

9 февраля суд города Ивацевичи и Ивацевичского района рассмотрел дело в отношении **Ольги Кронды** по ст. 369 УК РБ ("Оскорбление представителя власти"). Женщину обвинили в том, что она в одном из телеграмм-чатов под фотографиями 33-летнего капитана милиции оперуполномоченного Ивацевичского РОВД **Руслана Куцко** написала: *"обоср*лся и опозорился"*.

Это уже второй суд над Ольгой Кронда. Первый суд состоялся летом прошлого года. Тогда причиной возбуждения уголовного дела по ст. 369КК РБ стал комментарий, который Ольга оставила в телеграм-канале «Каратели Беларуси». Под фото того же самого Куцко она написала «знакомая морда», после чего поставила три эмодзи в виде какашки. Тогда судья **Александр Кириллович** назначил женщине два года ограничения свободы без направления в исправительное учреждение открытого типа ("домашняя химия") и обязал выплатить потерпевшему Куцко две тысячи рублей в качестве моральной компенсации. Теперь же судья **Артем Подолянец** назначил **три года "домашней химии"**, и в результате путем частичного сложения со сроком, который Ольга уже отбывает, женщине добавили еще один год. Таким образом женщине придется отбыть **три года "домашней химии"**. А к тому же выплатить **1000 белорусских рублей моральной компенсации оскорбленному милиционеру** и **1 600 белорусских рублей (50 базовых величин) штрафа.** Подробнее:

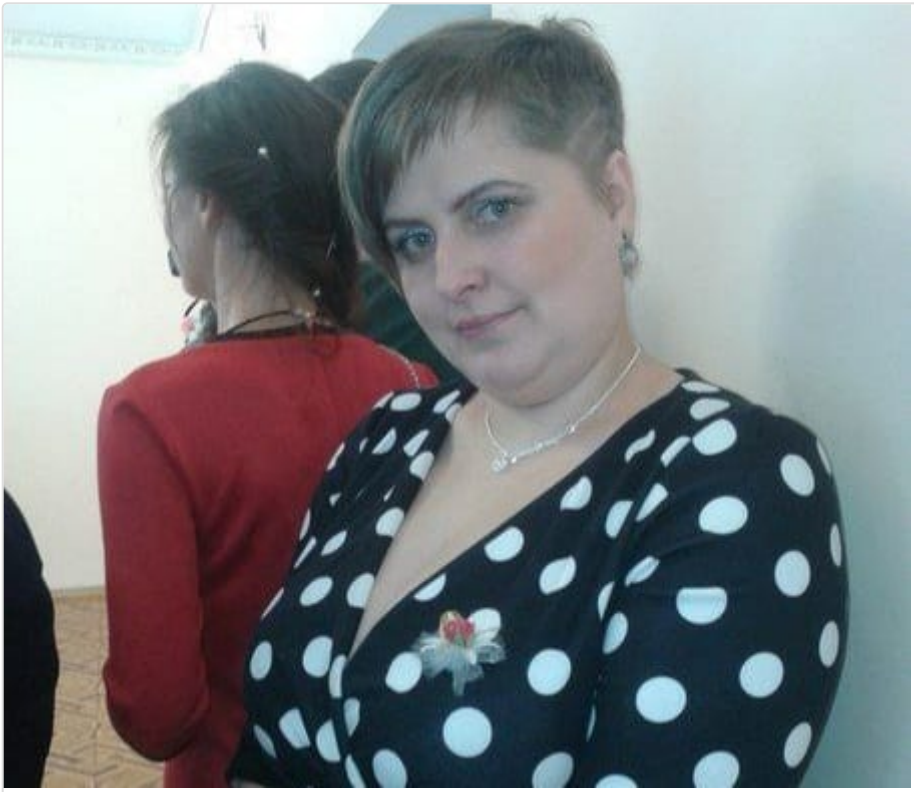

Женщину из Ивацевичей дважды осудили за оскорбление одного и того же милиционера: первый раз — за эмодзи с какашкой, второй — за "обоср*лся и опозорился"

9 февраля суд Ивацевичского района рассмотрел уже второе дело Ольги Кронды.

Гомельский областной суд 10 февраля осудил 36-летнего жителя Речицы **Игоря Кравцова** к **трем с половиной годам колонии в условиях общего режима** за оскорбление в комментариях **Лукашенко** и военного комиссара Гомельской области **Андрея Криваносова,** а также за разжигание социальной вражды.



Двух жителей Гомельщины осудили к колонии за оскорбление комиссара Кривоносова, Лукашенко и других чиновников

Рассказываем, что известно про эти суды.

Также правозащитником стал известный приговор, вынесенный 25 января 2022 года судом города Столина и Столинского района в отношении **Алексея Хватюка**. Мужчину обвинили в оскорблении представителя власти – оперуполномоченного группы по борьбе с экономическими преступлениями криминальной милиции отдела внутренних дел. В одном из телеграмм каналов было размещено его фото в гражданской одежде. И, согласно обвинению, Хватюк разместил под ним негативный комментарий.

Во время суда обвиняемый своей вины не признал. Он отметил, что не знал, что на фото — сотрудник милиции. Под фото было несколько других комментариев, а Хватюк оставил ответ на последний из них. Алексей не помнит, действительно ли он оставил этот комментарий, так как имеет проблемы со здоровьем и принимает медицинские препараты.

В результате судья **Дмитрий Карасинский** назначил Алексею Хватюку **два года ограничения свободы без направления в исправительное учреждение открытого типа,** а также взыскать с него материальную компенсацию морального вреда в адрес оскорбленного милиционера **в размере 1000 белорусских рублей.**



Политзаключенный, пенсионерка, военнослужащий...

Кого и за что на позапрошлой неделе судили по диффамационным статьям?

Твитнуть





СВОБОДА МИРНЫХ СОБРАНИЙ

Строителя осудили на "домашнюю химию" за участие в Марше

Заявление правозащитников Беларуси о признании девяти политических заключённых

Бобруйчанина будут судить за "публичные призывы к организации митинга". Рассказываем, что это за статья

"Не менее 100 000 человек укрылись за границей". Вышел доклад УВКПЧ ООН о ситуации в Беларуси (документ)

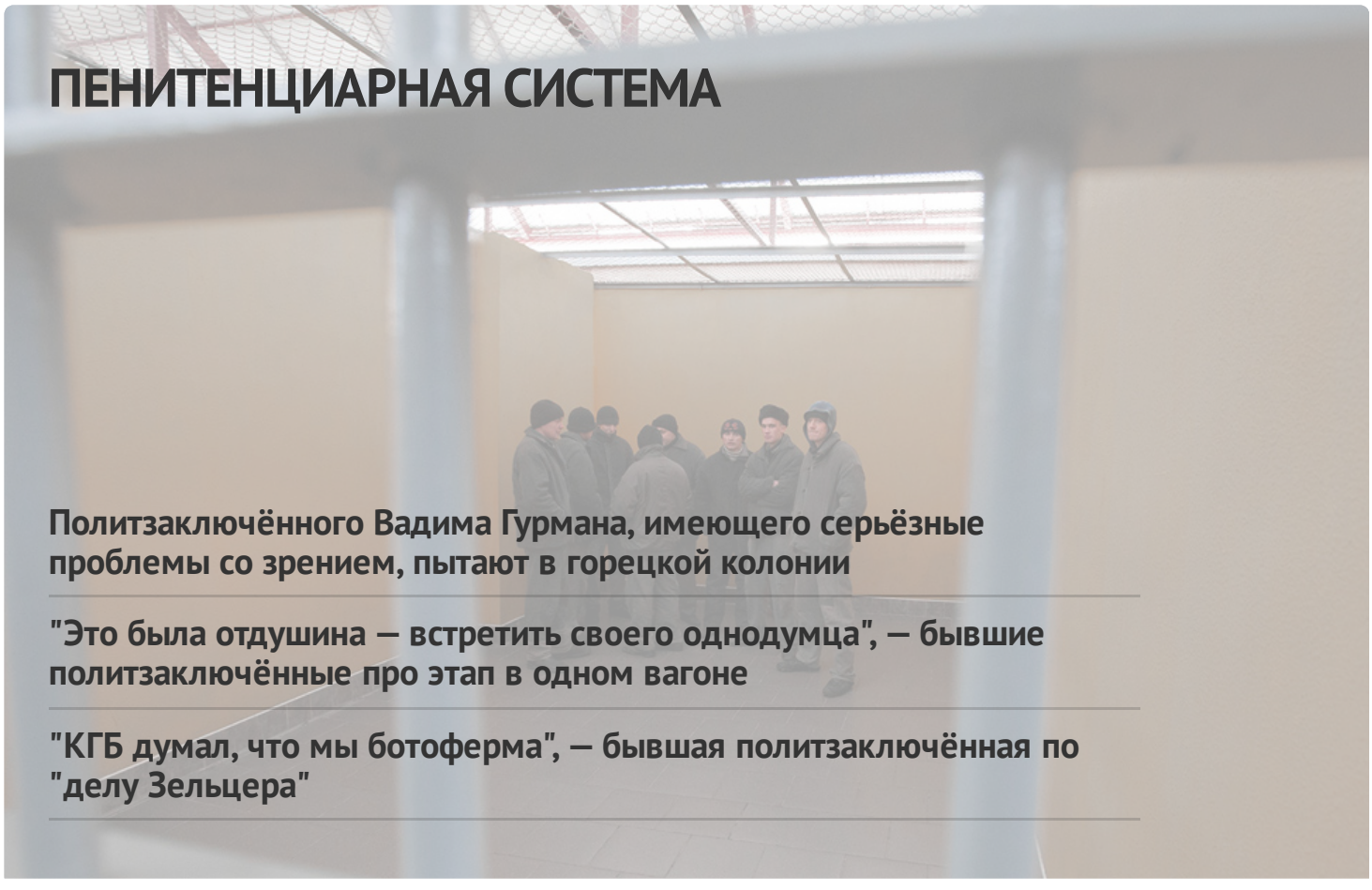

ПЕНИТЕНЦИАРНАЯ СИСТЕМА

Политзаключённого Вадима Гурмана, имеющего серьёзные проблемы со зрением, пытают в горецкой колонии

"Это была отдушина — встретить своего однодумца", — бывшие политзаключённые про этап в одном вагоне

"КГБ думал, что мы ботоферма", — бывшая политзаключённая по "делу Зельцера"

В СИЗО-1 существует "пресс-хата"? Собрали свидетельства бывших заключённых

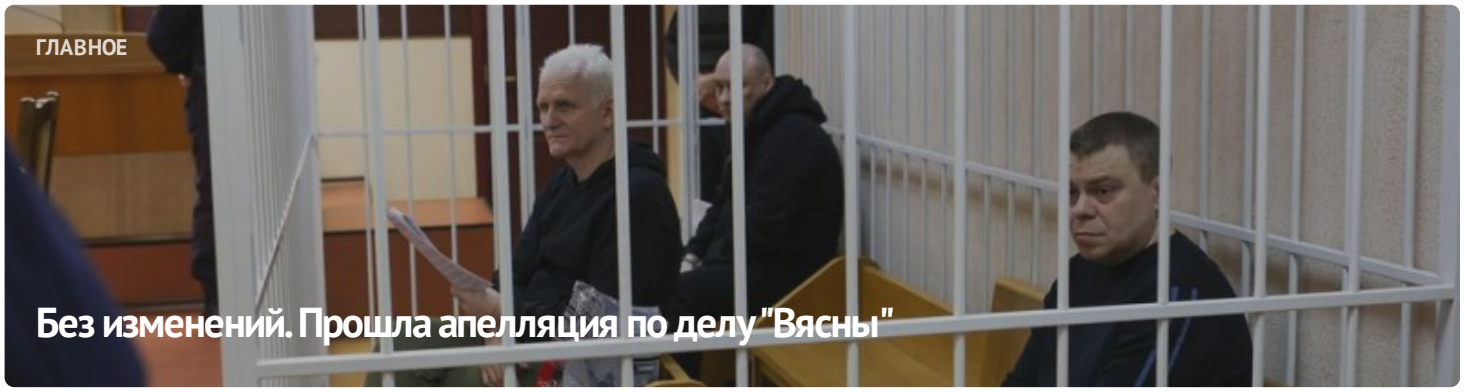



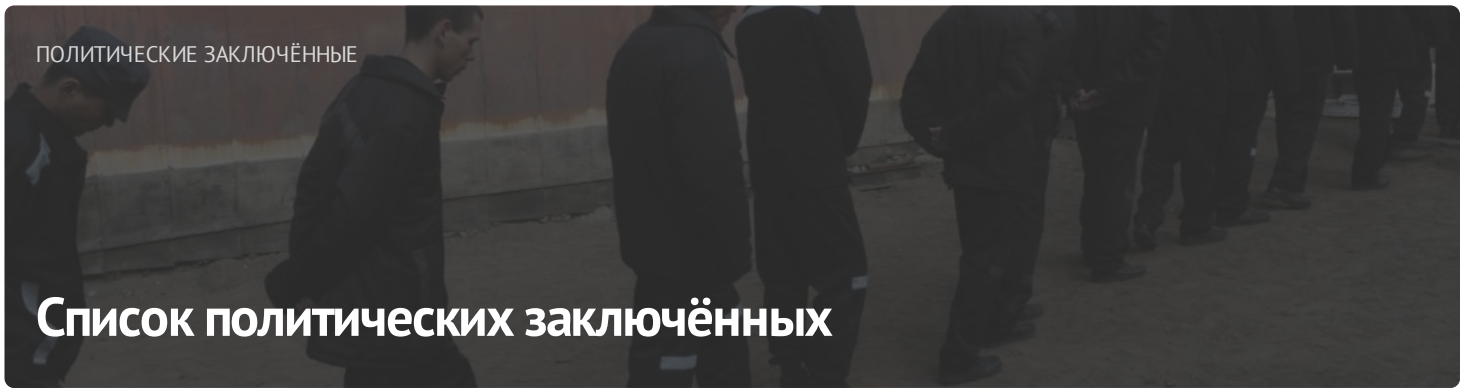

ПОСЛЕДНИЕ НОВОСТИ

Заявление правозащитников о признании 11 политических заключённых

Старейшину баптистской церки "Новая Земля" Андрея Мамойко и его жену Веру осудили на "домашнюю химию"

Строителя осудили на "домашнюю химию" за участие в Марше

Шесть европейских парламентариев стали "крёстными" для беларусских политзаключённых

До 20 лет колонии: фигурантам "дела Nexta" запросили сроки

Задержание футбольного фаната, новый "террорист": хроника преследования 21 апреля (дополнено)

Бывшего участкового осудили на 6 лет колонии по делу "Чёрной книги Беларуси"

"Не хотелось, чтобы кто-то попадал туда". Экс-политзаключённый Александр Бобко рассказал про преследование по "делу тюков"

МОНИТОРИНГ НАРУШЕНИЙ

Ситуация с правами человека в Беларуси. Март 2023

ИЗБИРАТЕЛЬНАЯ КАМПАНИЯ

Референдум 2022

ИЗДАНИЯ





ПАРТНЁРСТВО

Радыё Свабода

kamunikat
Беларуская інтэрнэт-бібліятэка

Вытокі

ADC memorial
Anti-Discrimination Centre

Московская Хельсинкская группа

AMNESTY INTERNATIONAL

Міжнародны камітэт па расследаванні катаванняў у Беларусі

Беларуская асацыяцыя журналістаў
baj.by

VOICE OF BELARUS

ЧЛЕНСТВО

EENEMO
European Network of Election Monitoring Organizations

HUMAN RIGHTS HOUSE NETWORK

fidh

