Поддержи "Весну" на PATREON

Белорусов задерживают и судят за "приготовлению к участию в войне в Украине": что известно о задержанных и судах

22.07.2022 **Тэги**: уголовное преследование, преследование, война в Украине

В конце марта в МВД заявили, что против воюющих на стороне Украины бойцов добровольческого батальона имени Кастуся Калиновского возбуждено уголовное дело о соучастии в вооруженном конфликте на территории иностранного государства — ст. 16 и ч. 1 ст. 361-3 Уголовного кодекса. Затем начались задержания белорусов, которые якобы собирались присоединиться к полку и отправиться воевать в Украину: кого-то выявляли через фейковые телеграм-боты, а кого-то задерживали на границе. На следующей неделе в областных судах планируются два процесса "за подготовку к участию на территории иностранного государства в военных действиях" — дела будут рассматривать судьи, которые вели громкие "политические дела". "Весна" рассказывает все, что известно на данный момент о преследовании белорусов по ч. 1 ст. 361-3 Уголовного кодекса.



Иллюстративное фото

Создание силовиками фейковых телеграм-ботов

В марте стало известно, что сотрудники ГУБОПиКа создали фейковые телеграм-боты, чтобы выявлять и задерживать белорусов, выражающих готовность воевать в Украине. Представители ByPol рассказали, что организация зафиксировала создание фейковых аккаунтов в телеграме для людей, которые готовы различными способами помогать Украине в противостоянии российской агрессии.

> *"Первоначально были созданы два бота по помощи Украине — белорусского батальона Кастуся Калиновского и инициатива Вадима Прокопьева, именно они являются верифицированными. Больше никаких ботов не существует. Но уже даже независимые телеграм-каналы дают четыре бота, то есть некоторые созданные ГУБОПиКом только для того, чтобы ловить людей на живца", —* рассказал бывший начальник отдела 3-го управления ГУБОПиКа, а ныне представитель инициативы ByPol **Александр Азаров** в интервью "Радыё Свабода".

По каким уголовным статьям преследуют задержанных

Правозащитники действительно фиксируют задержания людей, которые "зарегистрировались в боте батальона Кастуся Калиновского", а также были задержаны на границе якобы за "попытку выехать на территорию Украины". Их действия квалифицируются как "подготовка к участию гражданина Республики Беларусь на территории иностранного государства в военных действиях без уполномочения государства" — по ч. 1 ст. 13 и ч. 1 ст. 361-3 Уголовного кодекса, предусматривающей до пяти лет колонии. Часто к этой статье еще добавляют "политическую статью", например, 342 (участие в действиях, грубо нарушающих общественный порядок), 130 (разжигание иной социальной вражды или розни), ч. 3 ст. 361-1 (участие в экстремистском формировании) Уголовного кодекса и другие.

Статья 361-3. Участие на территории иностранного государства в вооруженном формировании или вооруженном конфликте, военных действиях, вербовка либо подготовка лиц к такому участию

Участие гражданина Республики Беларусь или лица, постоянно проживающего в Республике Беларусь, лица без гражданства на территории иностранного государства в вооруженном формировании одной из противоборствующих сторон, а равно участие в вооруженном конфликте, военных действиях без уполномочения государства и при отсутствии признаков преступления, предусмотренного статьей 133 этого Кодекса, –

наказываются ограничением свободы на срок до пяти лет или лишением свободы на срок от двух до пяти лет.

Вербовка, обучение, иная подготовка либо использование граждан Республики Беларусь или постоянно проживающих в Республике Беларусь лиц без гражданства для участия на территории иностранного государства в вооруженном формировании одной из противоборствующих сторон, в вооруженных конфликтах, военных действиях, а равно финансирование или иное материальное обеспечение такой деятельности при отсутствии признаков преступления, предусмотренного статьей 132 настоящего Кодекса, –

наказываются лишением свободы на срок от пяти до десяти лет.

Хроника преследования за подготовку к "участию в войне в Украине"

"Заполнил какую-то анкету в телеграме"

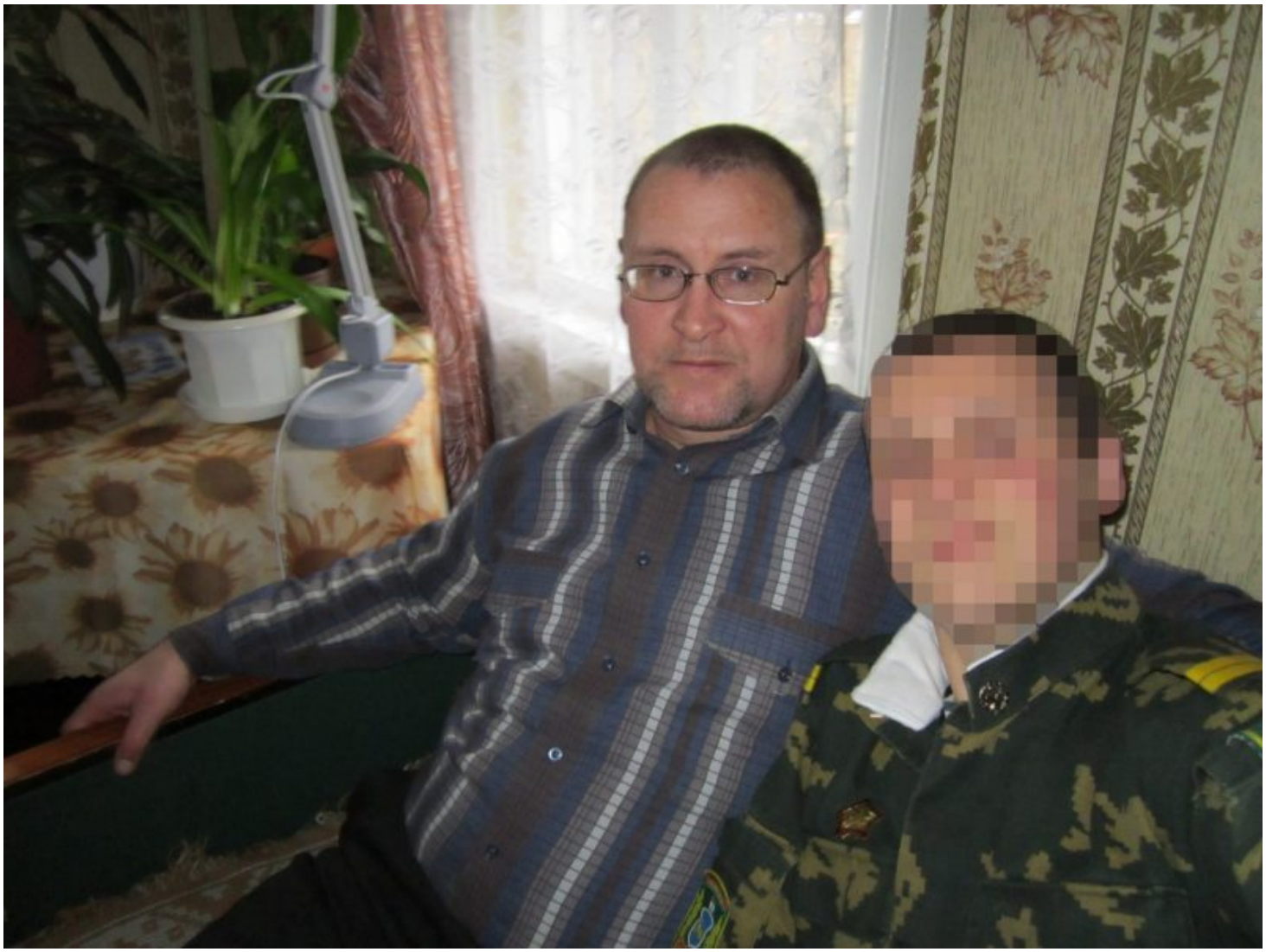

Сергей Грибович из Докшиц

14 марта провластные телеграм-каналы сообщили о задержании 53-летнего жителя Докшиц **Сергея Грибовича**. Он проходит по двум уголовным статьям: 130 (разжигание иной социальной вражды или розни) и 361-3 Уголовного кодекса (подготовка к участию на территории иностранного государства в вооруженном формировании или вооруженном конфликте, военных действиях).

В "покаянном" видео Грибович говорит, что "заполнил какую-то анкету в телеграме для участия в добровольческом отряде в Украине". На видео ведомства задержанный рассказывает, что зарегистрировался в "интернет-сообществе" оппозиционера и бывшего белорусского ресторатора **Вадима Прокопьева**.

> *"Там была ссылка, нажал на ссылку, по боту перешел. Отвечал на вопросы. Сказали ждать. Ссылкой предлагалось идти в добровольческий батальон "Легионер" в Варшаве с целью воевать на территории Украины против российских [войск]"*, — говорит он на камеру.

Тогда же белорусский батальон Кастуся Калиновского выступил с заявлением, что задержанный не связывался ни с руководством, ни с членами батальона.

Преследование политзаключенного сироты Андрея Раптуновича



Сирота **Андрей Раптунович** был задержан еще 16 мая. Тогда провластные телеграм-каналы сообщали, что он якобы собирался поехать в Украину и присоединиться к батальону Калиновского.

Сразу парню присудили 14 суток ареста по ч. 2 ст. 19.11 КоАП (распространение экстремистских материалов), он должен был выйти на свободу 29 мая, однако на него составили новый протокол. Андрею присудили еще 15 суток ареста по ст. 19.1 КоАП (мелкое хулиганство) — якобы он размахивал руками и нецензурно выражался. После "суток" парня не выпустили на свободу, а возбудили уголовное дело. На "покаянном" видео он говорит об участии в акциях протеста и регистрации в плане "Перамога" и боте батальона:

> *"В 2020 году я ходил на несанкционированные митинги. Я перешел по ссылке в план "Перамога" и там начал регистрацию. В батальон Кастуся Калиновского тоже перешел по ссылкам и зарегистрировался. Я хотел поддержать украинских нацистов, в чем очень сильно раскаиваюсь",* — объяснял он причину задержания.

Впоследствии "БелТА" опубликовала с минчанином видео, где он рассказывает, как регистрировался для вступления в полк Кастуся Калиновскогога:

> *"Я написал им сообщение, коротко, что я такой-то такой-то, хочу к вам вступить — что мне для этого сделать надо и как до вас добраться?"*

Как рассказывает минчанин, по плану он должен был приехать в Польшу на автобусе, после чего он ожидал бы дальнейших инструкций из чата, с которым он связывался. Теперь, после задержания ГУБОПиКом, свое отношение к полку Калиновского он охарактеризовал как негативное.

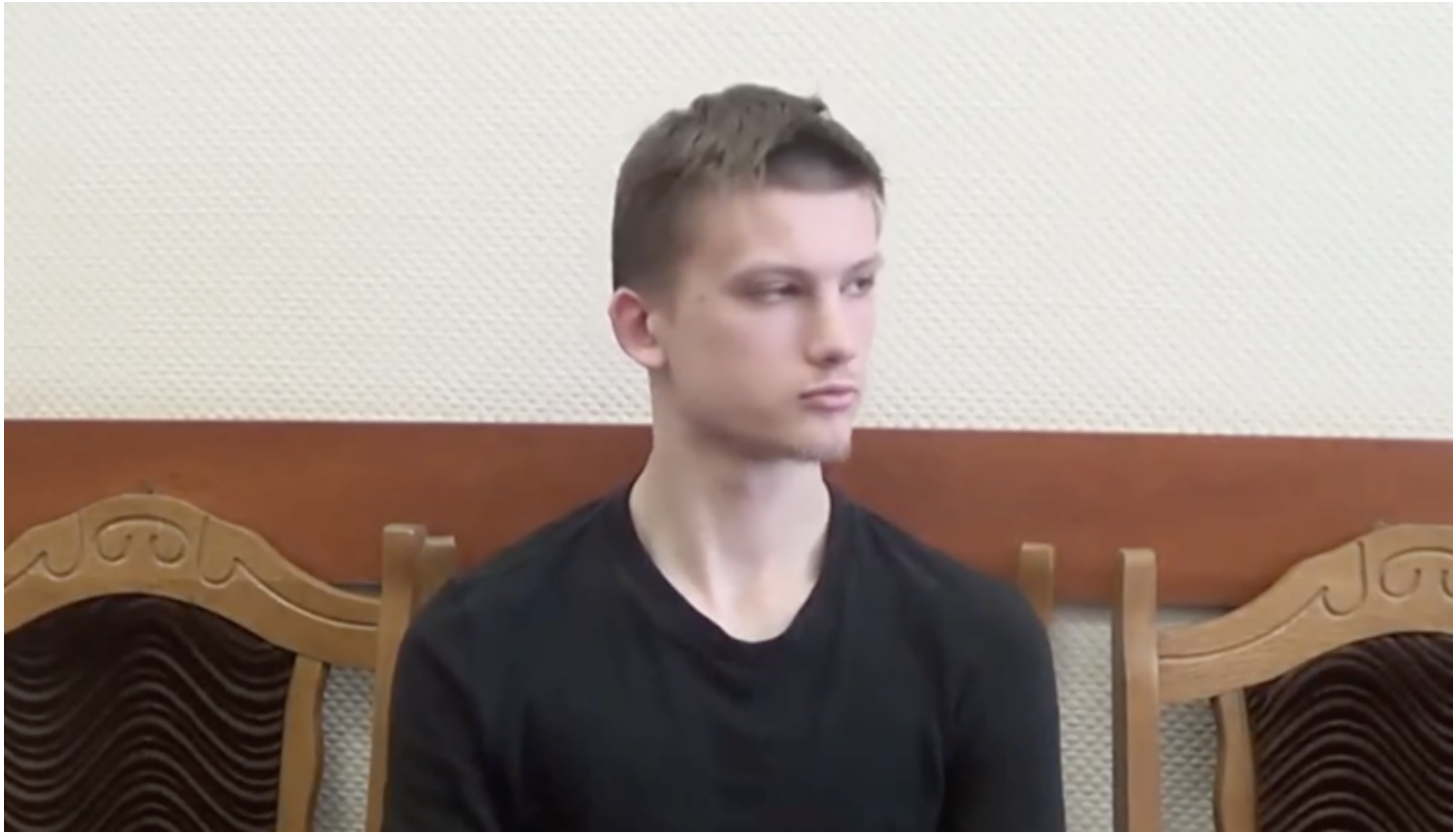

Следственный комитет утверждает, что молодой человек собирался поехать в Украину и присоединиться к полку Калиновского. Для этого он в одном из тематических телеграм-каналов прошел регистрацию и сообщил администратору о готовности *"по первому сигналу взять оружие в руки"*. Также он якобы вступил в "мобилизационный план "Перамога", связывался с его администраторами, *"предлагал свои услуги и выражал стремление к совершению противоправных действий"*.

Действия парня квалифицированы по двум статьям Уголовного кодекса Республики Беларусь:

- ч. 3 ст. 361-1 (участие в экстремистском формировании);
- ч. 1 ст. 13 ст. 361-3 (подготовка к участию гражданина Республики Беларусь на территории иностранного государства в военных действиях без уполномочения государства).

Андрей Раптунович содержится в СИЗО № 1.

"Задержан при попытке выехать в Украину"



Дмитрий Сидоркин

13 июня был задержан минчанин **Дмитрий Сидоркин**. В пропагандистских телеграм-каналах утверждается, что его задержали при попытке выехать на территорию Украины для участия в боевых действиях на стороне украинцев.

> *"Основной целью было скрыться от органа дознания, чтобы избежать уголовной ответственности за участие в массовых беспорядках"*.

Достоверно известно, что ему вменяется ст. 342 Уголовного кодекса.

Задержан пограничниками на границе



Александр Айнутдинов. Скриншот с "покаянного" видео

18 июля в пропагандистских телеграм-каналах появилось сообщение о задержании сотрудниками гомельского ГУБОПиКа 46-летнего **Александра Айнутдинова**. С ним разместили "покаянное" видео, где он говорит, что хотел присоединиться к полку Калиновского, чтобы *"помогать украинцам, помогать финансово, а также едой"*. По словам мужчины, он сразу общался якобы с представителем полка с позывным "Бессмертный", но затем связаться с ним не удалось, поэтому решил перейти границу самостоятельно, где его задержали пограничники.

Сообщалось, что мужчину поместили в ИВС.

Известно, что в 2020 году Александра Айнутдинова арестовывали на 10 суток по статье о нарушении порядка проведения массовых мероприятий (ст. 24.23 КоАП).

30 июня пограничная служба Беларуси писала, что двое неизвестных намеревались незаконно пересечь границу Беларуси и Украины. Тогда же в заявлении уточнили, что одного из них удалось задержать, но *"четких объяснений относительно цели пребывания вблизи границы задержанный дать не смог"*.

"Финансирование военного конфликта на территории иностранного государства"

18 мая прокуратура сообщила, что в отношении основателя BYSOL **Андрея Стрижака** возбуждено уголовное дело по ч. 2 ст. 361-3 Уголовного кодекса за финансирование и иное материальное обеспечение участия на территории иностранного государства в вооруженном формировании, вооруженном конфликте, военных действиях.

По данным следствия, через социальные сети Стрижак *"совместно с другими лицами занимался деятельностью, связанной с вербовкой, обучением, иной подготовкой и финансированием граждан Республики Беларусь, которые в дальнейшем направлялись для участия в боевых действиях на территории Украины в составе вооруженных формирований и националистических батальонов названного государства"*.

"Политические судьи". Первое дело будет рассматривать судья, посмертно осудившая протестующего



Сергей Войтюк

Уже в понедельник, 25 июля, в Брестском областном суде начнется первый суд по ч. 1 ст. 361-1 Уголовного кодекса. Обвиняемый — 37-летний житель Бреста **Сергей Войтюк**. Дело будет рассматривать судья **Светлана Кременевская**. Именно она в феврале 2021 года посмертно признала виновным в сопротивлении милиционеру (ст. 363 УК) убитого **Геннадия Шутова**, который 11 августа получил огнестрельное ранение в голову во время протестов в Бресте. Также она приговорила к 10 годам заключения друга Геннадия **Александра Кордюкова**.

Заседание пока объявлено открытым.

На следующий день — 26 июля — в Гомельском областном суде начнется разбирательство по делу **Михаила Листопадова**. Его будут судить по двум статьям Уголовного кодекса: по ч. 1 ст. 361-1 и ст. 342. Дело в закрытом режиме будет рассматривать судья **Алексей Хлыщенков**, который осудил четырех политзаключенных — **Татьяну Каневскую**, **Юрия Власова**, **Дмитрия Ивашкова**, **Александра Шабалина** — по "делу захвата администраций".

Если вам известная более подробная информация о людях, упомянутых в статье, или новые случаи подобного преследования, сообщайте правозащитникам в телеграм-бот @viasna_bot или на горячую линию в телеграм @ViasnaSOS, @SOSViasna

Твитнуть





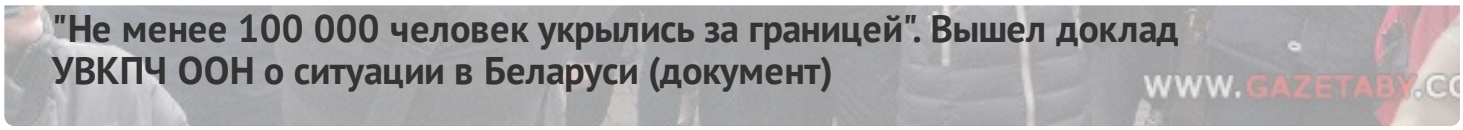

ПЕНИТЕНЦИАРНАЯ СИСТЕМА

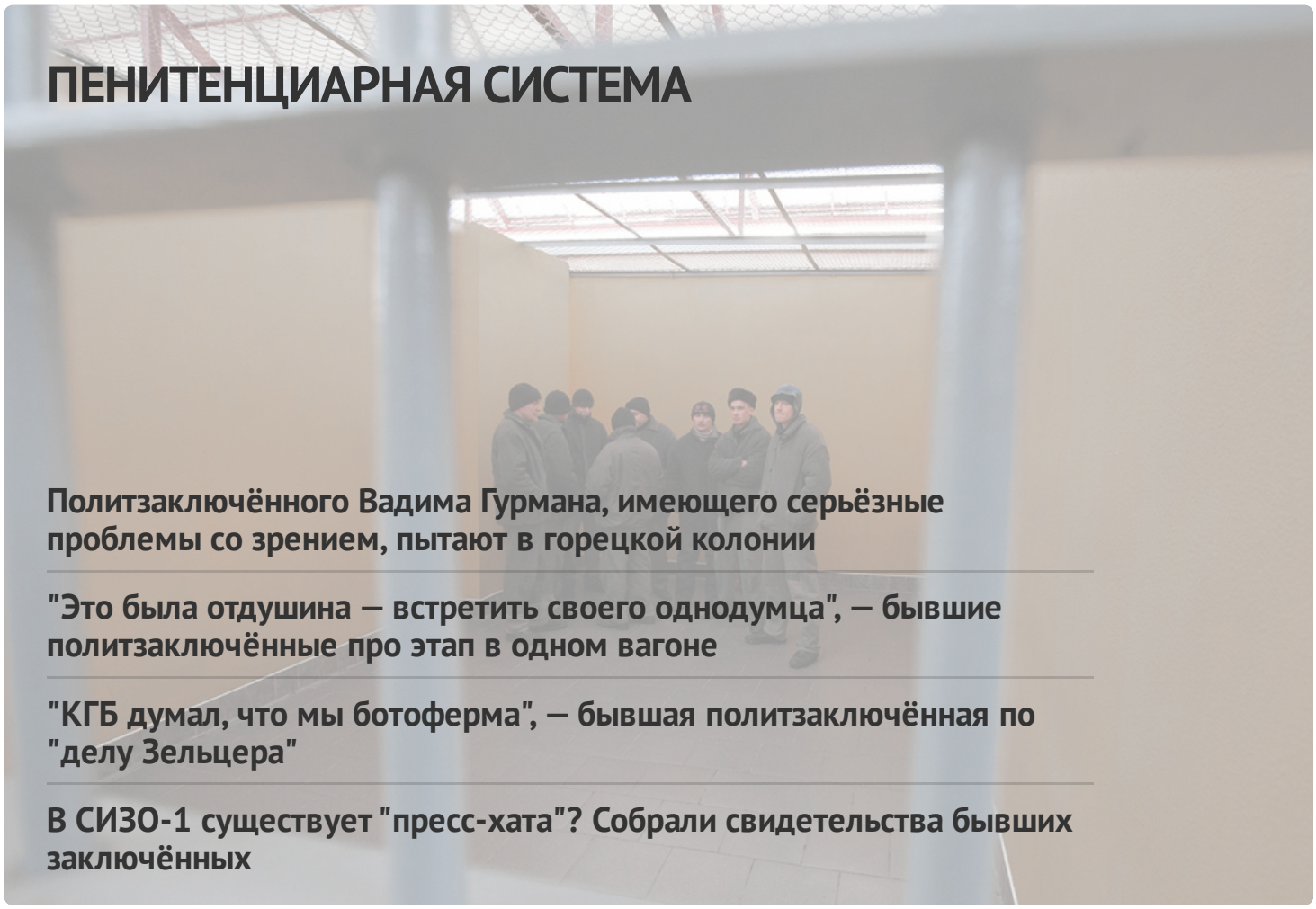

Политзаключённого Вадима Гурмана, имеющего серьёзные проблемы со зрением, пытают в горецкой колонии

"Это была отдушина — встретить своего однодумца", — бывшие политзаключённые про этап в одном вагоне

"КГБ думал, что мы ботоферма", — бывшая политзаключённая по "делу Зельцера"

В СИЗО-1 существует "пресс-хата"? Собрали свидетельства бывших заключённых

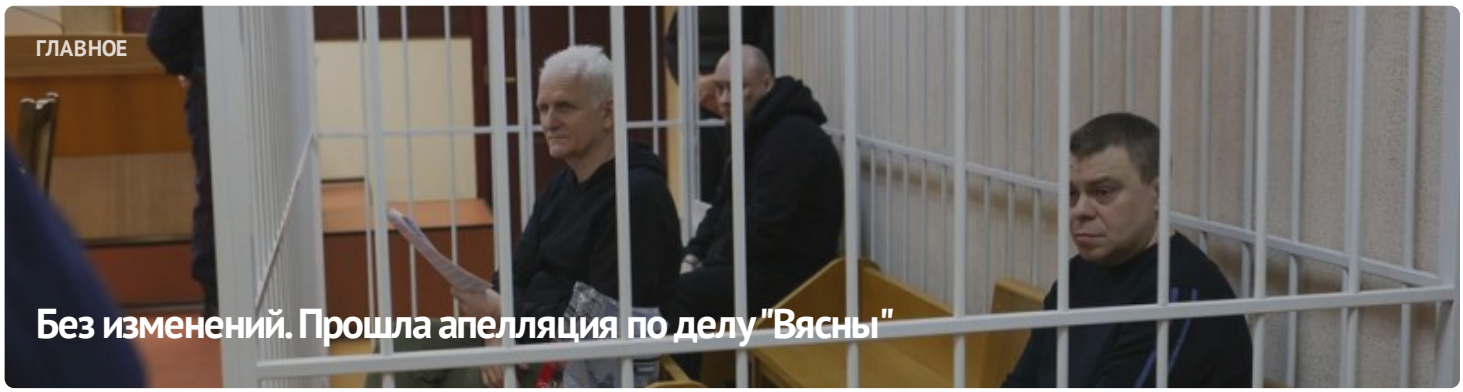





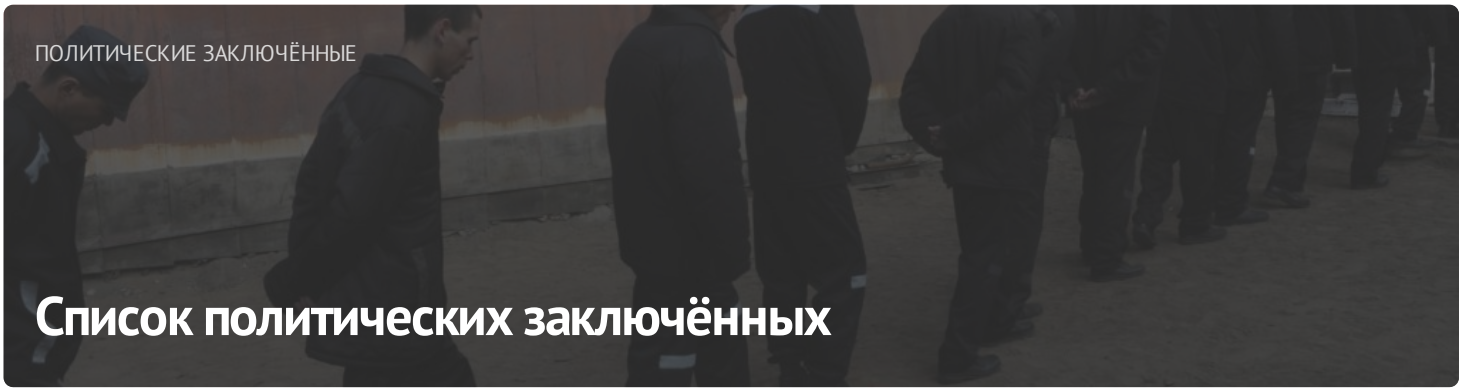

ПОСЛЕДНИЕ НОВОСТИ

Заявление правозащитников о признании 11 политических заключённых

Старейшину баптистской церки "Новая Земля" Андрея Мамойко и его жену Веру осудили на "домашнюю химию"

Строителя осудили на "домашнюю химию" за участие в Марше

Шесть европейских парламентариев стали "крёстными" для беларусских политзаключённых

До 20 лет колонии: фигурантам "дела Nexta" запросили сроки

Задержание футбольного фаната, новый "террорист": хроника преследования 21 апреля (дополнено)

Бывшего участкового осудили на 6 лет колонии по делу "Чёрной книги Беларуси"

"Не хотелось, чтобы кто-то попадал туда". Экс-политзаключённый Александр Бобко рассказал про преследование по "делу тюков"

МОНИТОРИНГ НАРУШЕНИЙ

Ситуация с правами человека в Беларуси. Март 2023

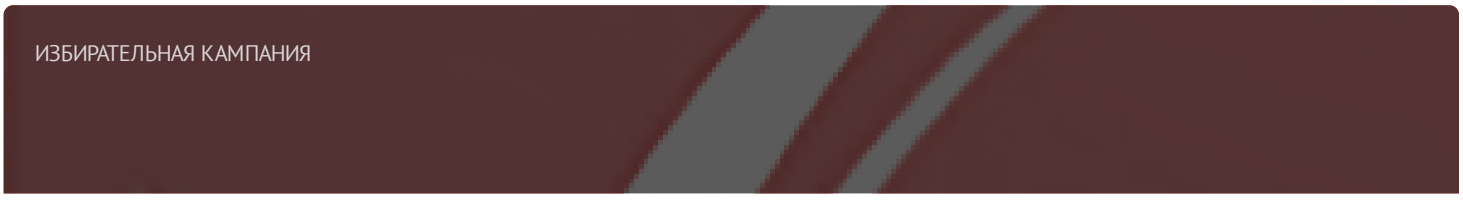

Референдум 2022



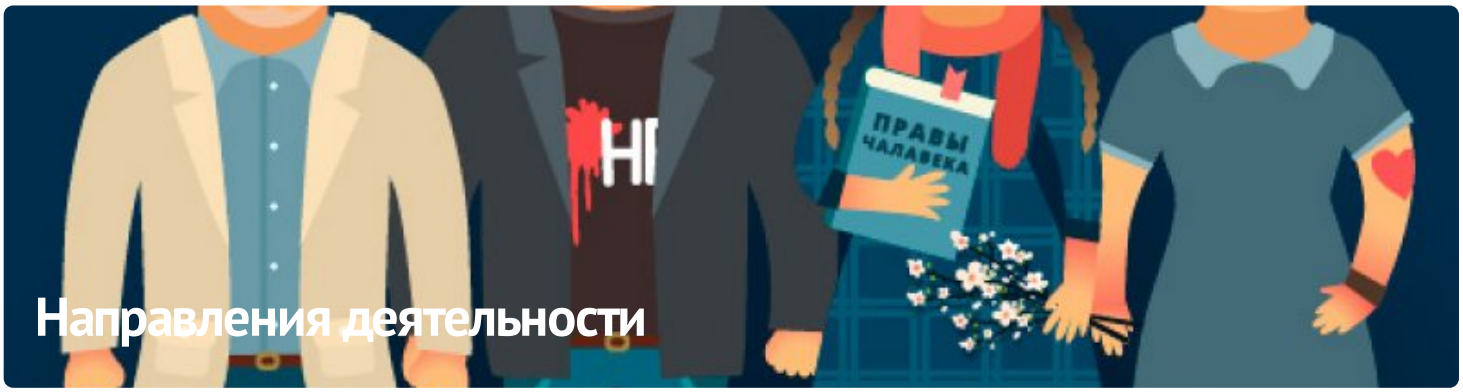

Направления деятельности

ПАРТНЁРСТВО

РАЦЫЯ

kamunikat
Беларуская інтэрнэт-бібліятэка

ВЫТОКІ

ЧЛЕНСТВО

ENEMO

HUMAN RIGHTS HOUSE NETWORK

fidh







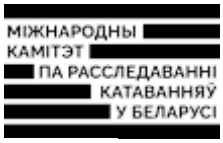





E-mail: viasna@spring96.org | При использовании материалов активная ссылка на сайт обязательна | RSS

