Поддержи "Весну" на PATREON

Политзаключенный, пенсионерка, военнослужащий: кого и за что на этой неделе судили по диффамационным статьям?

04.02.2022 **Тэги**: репрессии, общество, суды, уголовное преследование, диффамация



Правозащитники и волонтеры "Весны" продолжают мониторить судебные заседания по уголовным делам, связанным с нетерпимостью белорусских властей к любым формам проявлений протеста. По информации правозащитников, самым распространенным инструментом репрессий сегодня является уголовное преследование по диффамационным статьям: за оскорбление президента, представителей власти, судей, а также за надругательство над государственными символами (ст. 368, 369, 370, 391 УК). "Весна" рассказывает, кого и за что в Беларуси судили по этим статьям за минувшую неделю.

"Весна" собирает информацию с проходящих по всей стране "политических" судебных заседаний. Пожалуйста, присылайте нам аудио и текстовую информацию в Telegram: @ViasnaSOS, @spring96info и Email: viasna@spring96.org

---

Три года "химии" — после повторного суда по диффамационной статье

31 января суд Заводского района вынес приговор **Дмитрию Качановскому**. Его признали виновным в оскорблении бывшего пресс-секретаря МВД Ольги Чемодановой по ст. 369 Уголовного кодекса и приговорили к **трем годам ограничения свободы** с направлением в ИУОТ — "химии".

Дело рассмотрела судья **Елена Капцевич**.

Согласно обвинению, Качановский 13 декабря 2020 года прокомментировал фотографию Чемодановой в телеграм-канале, чем унизил пресс-секретаря. В его сообщении *"содержались высказывания с использованием ненормативной лексики, противоречащие общечеловеческой морали и установленным правилам общения между людьми"*. Также известно, что окончательное наказание назначено путем поглощения менее строгого наказания более строгим: Качановского уже судили в прошлом году по диффамационной статье. Прошлый суд проходил в Заводском суде Минска 3 сентября 2021 года. Известно, что мужчину признали виновным по ст. 370 УК за то, что он снял государственный флаг с детского сада. Приговор по этому делу неизвестен.



"И я, и вы прекрасно знаем, что за свои действия я не должен находиться в тюрьме". Политзаключенному Владимиру Гончарову дали новый срок

1 февраля в суде Ленинского района Могилева Владимир Гончаров, которого ранее уже приговорили к полутора годам колонии общего режима, признан виновным по новому уголовному делу. На этот раз Владимира обвинили в совершении преступления по ст. 369 УК – "Оскорбление представителя власти".

Машиниста из Орши приговорили к 2,5 годам "химии" за комментарий под фото сотрудника ГАИ в соцсетях

2 февраля суд Оршанского района и города Орши рассмотрел дело Артема Ляшневского, которого признали виновным в совершении преступления по `ст. 369` Уголовного кодекса за то, что в одной из соцсетей он оставил оскорбительный комментарий в адрес гродненского гаишника Войтешонка.

Дело рассматривала судья **Светлана Кузьмиченок**.

Об обвиняемом известно, что он работает машинистом и что на работе о нем отзываются как о настоящем профессионале и положительном со всех сторон человеке. Его коллеги прислали в суд ходатайство, в котором просили наказать Артема Ляшневского не "химией с направлением", а "домашней химией", поскольку не хватает квалифицированных машинистов и рабочий коллектив поручается за него.

На судебное заседание были приглашены эксперт и сотрудники ГУБОПиКа. Те самые, которые составляли первый протокол по делу Ляшневского и проводили обыск у него дома. Также известно, что потерпевший отказался от моральной компенсации и просил строго не наказывать Артема, а эксперты долго не могли доказать, что оскорбительный комментарий касается именно Войтешонка, поскольку написан он был очень абстрактно, без указания имен, но именно под постом того самого гаишника Войтешонка.

Тем не менее, судья Светлана Кузьмиченок признала Артема Ляшневского виновным в совершении преступления по статье 369 Уголовного кодекса "Оскорбление представителя власти" и назначила ему в качестве наказания **2,5 года "химии"**. Именно такой срок для обвиняемого запрашивал и прокурор.



Речицкую пенсионерку Хлусевич признали виновной в оскорблении сотрудника милиции и наказали "домашней химией"

Дело рассматривала судья Мария Кацуба.



Монтировщику Брестского театра кукол дали 2,5 года «химии» за обвинения Лукашенко в ТикТоке

Правозащитникам стало известно о результатах судебного заседания по делу Андрея Щигеля, которого обвиняют в совершении преступления по ч.1 и ч.2 ст. 368 УК РБ «Оскорбление президента Республики Беларусь». Суд Московского района Бреста рассмотрел его дело 31 января.

19-летнему военнослужащему присудили месяц гауптвахты за оскорбление участкового

Судебное заседание по делу Романа Толочко прошло еще 27 января в суде Фрунзенского района Минска, однако о его результатах правозащитники узнали только сейчас. Известно, что обвиняемому 19 лет и он военнослужащий. Парня признали виновным по ст. 369 Уголовного кодекса.

Судебное заседание рассмотрела судья **Юлия Крепская**. Парня признали виновным в том, что 7 мая 2021 года в одном из телеграм-каналов под публикацией о старшем участковом инспекторе милиции ОВД Пружанского райисполкома он оставил оскорбительный комментарий.

На суде Роман полностью признал свою вину, раскаялся, принес свои извинения потерпевшему. Также известно, что обвиняемый возместил оскорбленному участковому моральный ущерб. Тем не менее, судья Юлия Крепская признала Романа Толочко виновным в совершении преступления по ст. 369 УК и назначила наказание в виде ареста сроком на 1 месяц с отбыванием на гауптвахте военной комендатуры. Мобильный телефон как средство совершения преступления суд постановил изъять.

Приговор в законную силу пока не вступил и может быть обжалован и опротестован в апелляционном порядке.

Твитнуть





ПЕНИТЕНЦИАРНАЯ СИСТЕМА

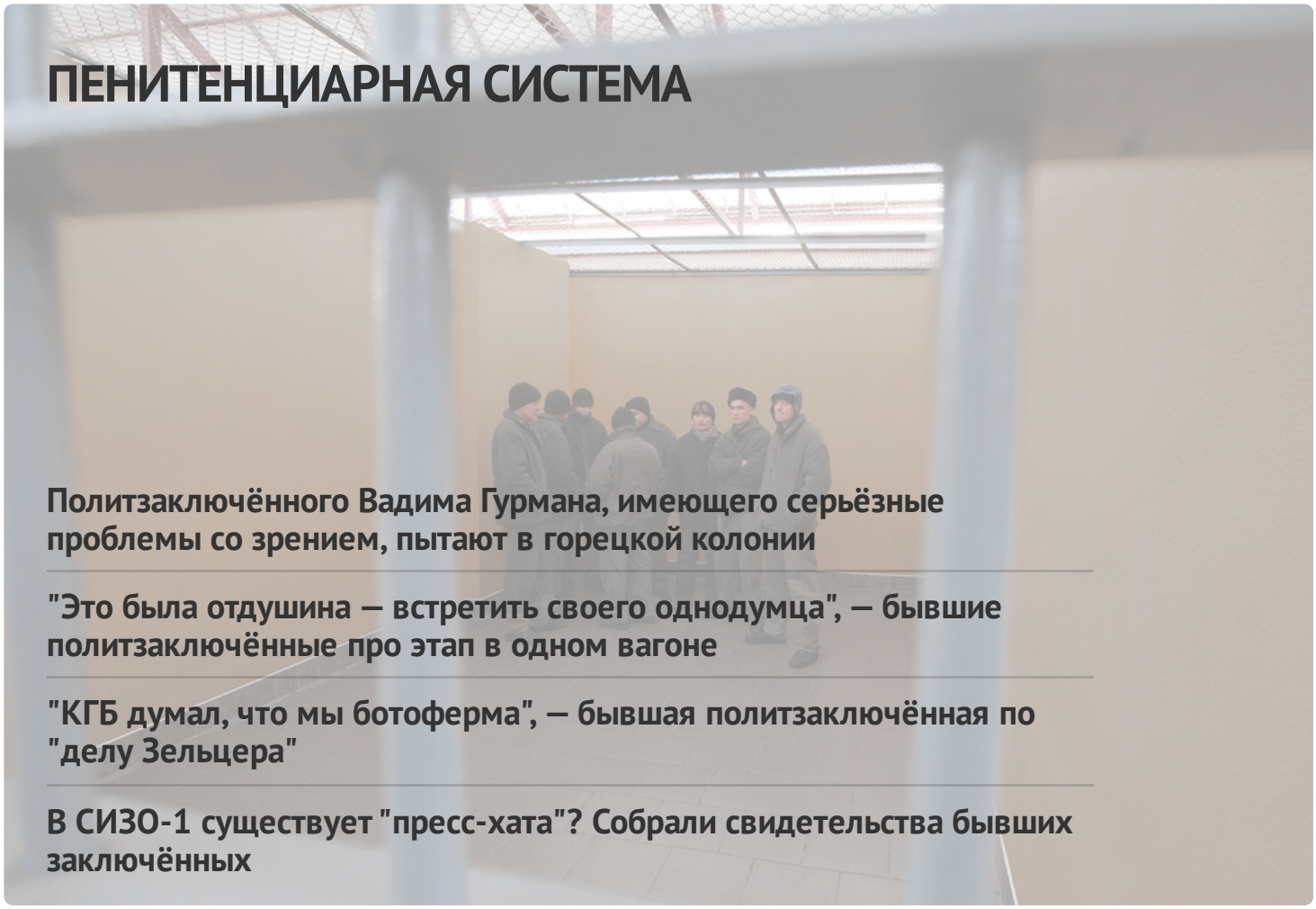

Политзаключённого Вадима Гурмана, имеющего серьёзные проблемы со зрением, пытают в горецкой колонии

"Это была отдушина — встретить своего однодумца", — бывшие политзаключённые про этап в одном вагоне

"КГБ думал, что мы ботоферма", — бывшая политзаключённая по "делу Зельцера"

В СИЗО-1 существует "пресс-хата"? Собрали свидетельства бывших заключённых

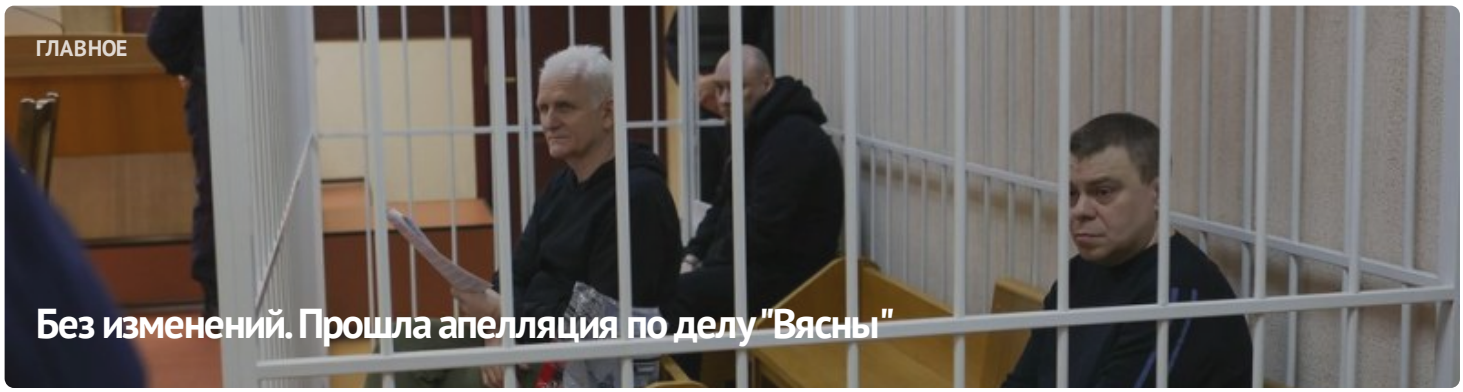



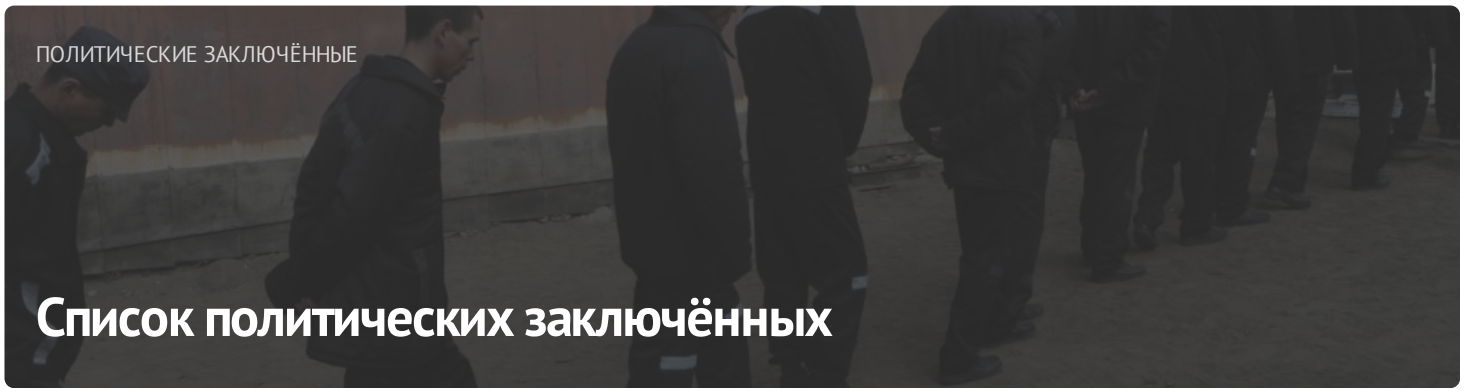

ПОЛИТИЧЕСКИЕ ЗАКЛЮЧЁННЫЕ

Список политических заключённых

ПОСЛЕДНИЕ НОВОСТИ

Заявление правозащитников о признании 11 политических заключённых

Старейшину баптистской церки "Новая Земля" Андрея Мамойко и его жену Веру осудили на "домашнюю химию"

Строителя осудили на "домашнюю химию" за участие в Марше

Шесть европейских парламентариев стали "крёстными" для беларусских политзаключённых

До 20 лет колонии: фигурантам "дела Nexta" запросили сроки

Задержание футбольного фаната, новый "террорист": хроника преследования 21 апреля (дополнено)

Бывшего участкового осудили на 6 лет колонии по делу "Чёрной книги Беларуси"

"Не хотелось, чтобы кто-то попадал туда". Экс-политзаключённый Александр Бобко рассказал про преследование по "делу тюков"

МОНИТОРИНГ НАРУШЕНИЙ

Ситуация с правами человека в Беларуси. Март 2023



ИЗБИРАТЕЛЬНАЯ КАМПАНИЯ

Референдум 2022



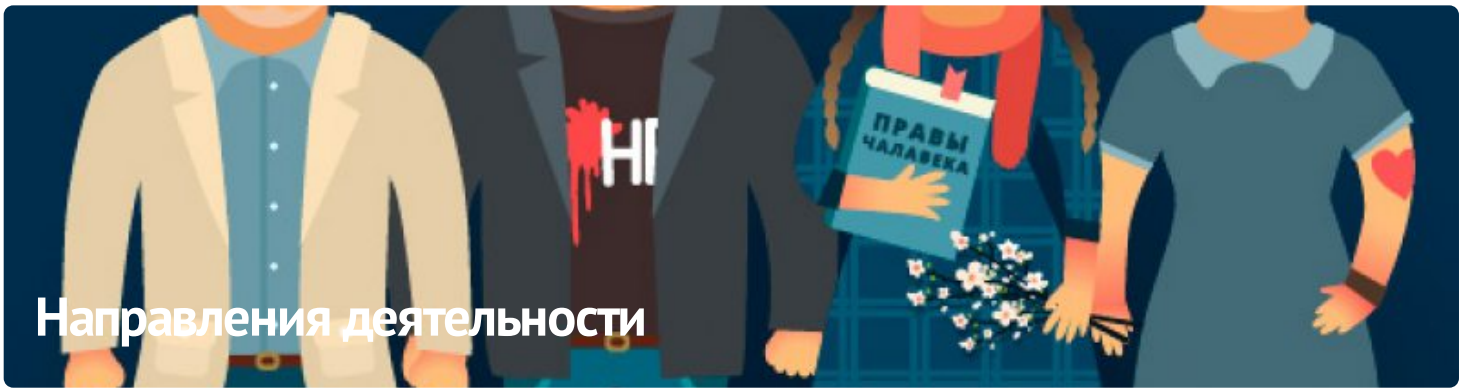

ПАРТНЁРСТВО

РАЦЫЯ

kamunikat
Беларуская інтэрнэт-бібліятэка

ВЫТОКІ

ЧЛЕНСТВО

ENEMO

HUMAN RIGHTS HOUSE NETWORK

fidh







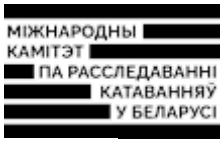





E-mail: viasna@spring96.org | При использовании материалов активная ссылка на сайт обязательна | RSS

