03.06.2022 / 12:12

Хватали людей за граффити и высказывания, а сейчас зарабатывают в Польше. Новое расследование BYPOL

Новое расследование сегодня опубликовало объединение бывших силовиков BYPOL. Оно рассказывает об участниках подавления белорусских протестов, которые ищут лучшей жизни в Евросоюзе.

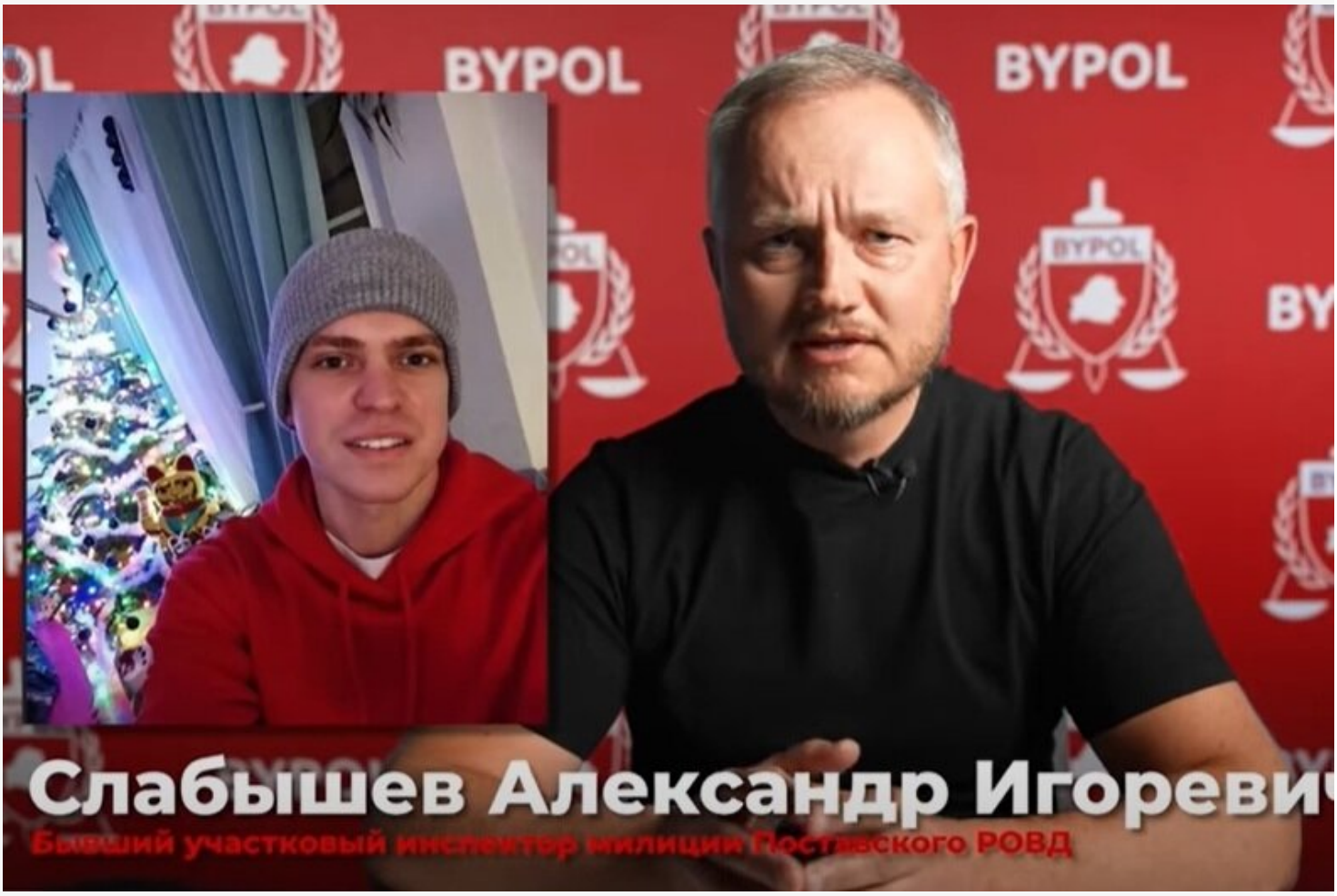

В расследовании упоминается резонансная история айтишницы Веры Леоник-Шиляевой, которая 10 ноября 2020 года написала донос на жителей ЖК «Каскад» в Минске (они вывешивали знаменитый огромный флаг на доме). А затем женщина с семьей как IT-релакант уехала из Беларуси в Литву. Об этой истории подробно писала »Наша Ніва». По информации BYPOL, европейская история Леоник-Шиляевой до сих пор не закончилась.

Кроме этого, BYPOL озвучивает неизвестные истории бывших милиционеров, участвовавших в подавлении белорусских протестов.

Один из них — Слабышев Александр Игоревич, бывший участковый инспектор Поставского РОВД, 1996 года рождения. 5 апреля 2021 года уехал из Беларуси в Польшу.

Слабышев — главный свидетель по делу Алексея Козловского, 1997 года рождения.

Согласно протоколу, который цитирует BYPOL, вечером 16 октября 2020 года Слабышев с товарищем увидел парней, идущих от дома №20 по улице Зеленой в Поставах, в руках одного из них был »предмет, похожий на баллончик с краской». Возле дома Слабышев увидел на асфальте надписи «3%», «Саша, ты уволен» и рисунок бело-красно-белого флага.

Слабышев позвонил коллегам и сам последовал за компанией.

По информации BYPOL, опознать ребят для Слабышева не составляло трудностей, так как он был знаком с ними лично.

На процессе над знакомыми Слабышев лично не присутствовал, сослался на служебные обстоятельства.

Козловский вины не признал. Судья Наталья Жукова присудила ему штраф в размере 2160 рублей, хотя коммунальщики оценивали ущерб в 25 рублей, и подсудимый ущерб возместил.

Кроме того, парень получил три года с отсрочкой.

В конце декабря того же года Слабышев написал рапорт по факту его оскорбления в телеграмм-канале «Подслушано Поставы».

Сейчас бывший милиционер работает в Варшаве. Из МВД, по информации BYPOL, он был уволен из-за проступка, исключающего возможность дальнейшего прохождения службы. Подробности BYPOL не называет.

Однако приводит скрин ответа Слабышева об истории с Козловским. При каких обстоятельствах написанное сообщение, не упоминается.

«Все не запомнить. За рисовальщиков не стыдно, можно и по-другому свою позицию высказывать. Из-за них тоже много людей страдало. А то, что из

административной статьи сделали уголовную, так это все с верху пришло», — говорится в ответе Слабышева.

Второй милиционер, который уехал из Беларуси в ЕС, — Тасоев Павел Эрикович, сержант милиции ППСМ УВД Брестского облисполкома, 1993 года рождения.

После августа 2020 года по рапортам Тасоева были возбуждены два уголовных дела, по которым он был признан потерпевшим.

В чате «Брест 97%» под фотографией Тасоева был размещен комментарий с «негативной оценкой» его, то есть было «публичное оскорбление представителя власти». По этому уголовному делу на три года химии был осужден Александр Гриневич, признанный политзаключенным.

В октябре 2020 года за то же — оскорбление Тасоева — на два года домашней химии был осужден Александр Глазырин, 1989 года рождения.

По причинам «не связанным с его гражданской позицией», по информации BYPOL, Тасоев был уволен из милиции, перебрался в Польшу, устроился оператором станков с программным управлением.

Проживает Тасоев во Вроцлаве.

BYPOL передал информацию по этим лицам правоохранителям Польши. В организации надеются на депортацию их в Беларусь и «закрытие для них пути в цивилизованный мир». А в случае обращения потерпевших в правоохранительные органы Польши, привлечения их к уголовной ответственности по международному праву.

Nashaniva.com

ЧИТАЙТЕ ЕЩЕ

Протасевич просит снисхождения / Вдова Макея возмущена / Шпиц

«Сначала была обида на весь мир». Бобруйчанка 27 лет ухаживает за сыном,

Прокурор попросил три года колонии для двоюродного брата заместителя

Лукашенко летает на вертолете. Смотрите ВИДЕОновости за 26 апреля

который стал инвалидом в результате Чернобыля 1

командира полка Калиновского

Последние населенные пункты в Беларуси станут чистыми от радиации через 67 лет — эколог 2