СТУПЕНИ УСПЕХА. АЛЕКСАНДР КСЕНДЗОВ: «ЕСЛИ РАНЬШЕ УЗЕЛ ЭЛЕКТРОСВЯЗИ – ЭТО БЫЛИ ТЕЛЕФОН И РАДИО, ТО СЕЙЧАС – ЦЕЛЫЙ КОМПЛЕКС ВЫСОКОТЕХНОЛОГИЧНЫХ УСЛУГ»

Ступени успеха. Александр Ксендзов: «Если раньше узел электросвязи – это были телефон и радио, то сейчас – целый комплекс высокотехнологичных услуг»

Автор Марина Бородавко (/index.php/ekonomika/author/513-mapinabopodavko) / Экономика (/index.php/ekonomika) / Пятница, 17 июля 2020 11:55 / Просмотров: 1330

Пожалуй, трудно представить себе отрасль, которая развивается более стремительными темпами, чем электросвязь. И это понятно: информационные потребности населения, бизнеса и государства растут, причем пользователи хотят иметь доступ к информационным ресурсам в нужное время, в нужном месте и в нужной форме. Крупский узел электросвязи Борисовского зонального узла электросвязи всегда держит руку на пульсе высоких технологий, заботясь, чтобы они как можно раньше пришли в дома крупчан. И это ощущают все. Как результат – насыщаемость услугами по многим позициям находится на самых высоких строках областного рейтинга.



Коллектив Крупского узла электросвязи.

– Если раньше Крупский узел электросвязи – это были телефон и радио, то сейчас по нашим сетям мы оказываем более 60 видов услуг, – отмечает начальник УЭС Александр Ксендзов. – Ушло в прошлое такое понятие, как очередь. Клиенты приходят к нам, оформляют услугу и буквально сразу же ее получают. Традиционная голосовая телефонная связь, которая предоставляется по современной технологии IMS (мультимедийная подсистема на основе протокола Internet) – современная телекоммуникационная система, позволяющая предложить абонентам как традиционные услуги телефонной связи, так и новые услуги. Безусловно, высоким спросом пользуется услуга высокоскоростного доступа в сеть Интернет, который Белтелеком предоставляет под торговой маркой byfly. ZALA – интерактивное телевидение, позволяет управлять контентом и смотреть то, что вам хочется в удобное время: доступ к архиву за 48 часов, постановка на паузу, запись электронной программы передач и другие функции доступны абонентам ZALA.

Все более популярным у крупчан становится новый бренд «ЯСНА», это все основные наши услуги – телефон, интернет, телевидение – в одном пакете. Широкая линейка тарифных планов позволяет любому клиенту выбрать для себя оптимальный пакет.
Сейчас Крупский УЭС обслуживает более 11 тысяч абонентов, почти 6 тысяч обеспечены широкополосным доступом в сеть Интернет byfly. В целом проникновение услуг Интернет на

100 жителей составляет 25,4%, то есть каждый четвертый. Количество абонентов интерактивного телевидения ZALA превысило 7-тысячный рубеж, а это значит, что его выбирают 70% домохозяйств.

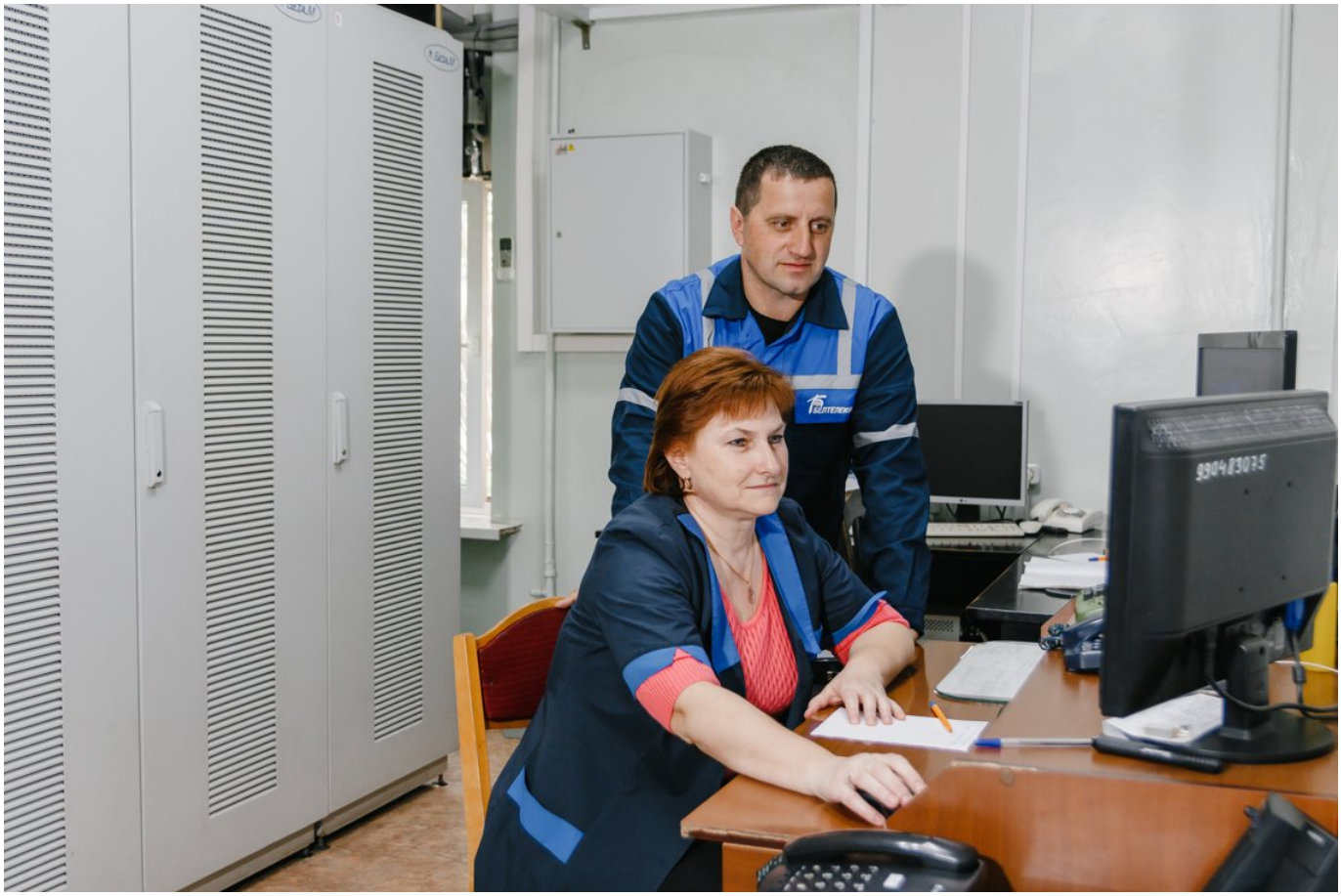

Инженер электросвязи Александр СИМАНОВИЧ и электромеханик связи Тамара ЕРМОЛОВИЧ.

– Мы очень активно начали работу по оказанию услуг с использованием технологии PON – пассивных оптических сетей, как только эта технология начала развиваться в стране в конце 2011 года, – акцентирует Александр Ксендзов. – Технология PON является самым современным транспортом, который позволяет предоставить клиенту услуги с высоким качеством, скорость в сеть Интернет до 200 Мбит/с и более, а также значительно расширить спектр услуг. Крупский район – один из первых, который закончил работы по доведению до каждой квартиры городской многоквартирной застройки волоконно-оптической линии связи. Подключены все многоквартирные дома в Крупках, городских поселках Бобр и Холопеничи. Что касается частного сектора, то здесь будет применяться индивидуальный подход, в первую очередь оптоволокно пойдет в те микрорайоны, где будет потребность в услугах связи. Все понимают, что построить новые сети везде одномоментно нельзя, поэтому действуем поэтапно.

В работе с клиентами Крупский узел электросвязи выработал стиль индивидуального подхода. И это себя оправдывает. Район небольшой, многие друг друга знают, каждому предоставляются исчерпывающие консультации. Как подчеркивает Александр Ксендзов, сейчас жители активно начинают пользоваться и самыми новыми услугами, такими как

«Умный дом» и «Видеоконтроль», оценив их преимущества. Конечно, это удобно, когда ты в любой момент можешь быть в курсе всего, что происходит в доме, квартире или офисе, следить за сохранностью имущества и управлять ресурсосбережением.

– Юридическим лицам мы можем предоставить услуги круглосуточного контроля за происходящим на территории предприятия, – рассказывает начальник УЭС. – Все работы по установке оборудования производятся силами РУП «Белтелеком», а видеокамеры предоставляются бесплатно на срок действия договора. То же самое касается и физических лиц. Вы хотите знать, что происходит в подъезде, пока вас нет дома, хотите быть уверенным, что ваш автомобиль находится на парковке, хотите быть спокойным за своего ребенка, который играет на детской площадке? И в этом мы вам способны помочь.
В РУП «Белтелеком» внедрена система менеджмента качества СТБ ISO 9001-2015. Это говорит о том, что система управления качеством на предприятии соответствует требованиям стандарта, указывает на ответственность руководства и эффективный менеджмент, повышает статус среди потребителей. А качество услуг сейчас – весомый аргумент.

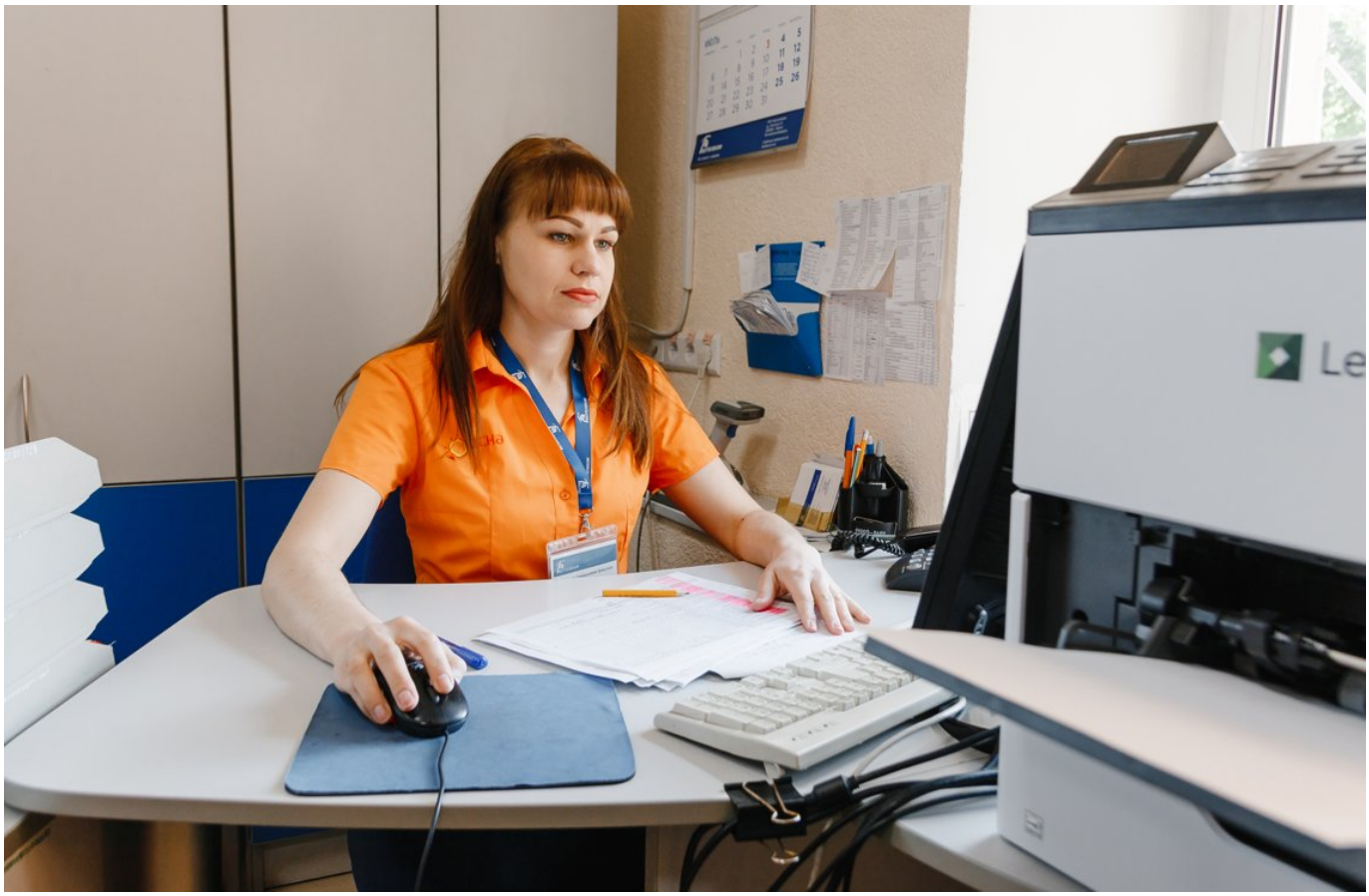

Специалист по продаже Анастасия КРИШТАЛЬ.

На сегодня в Крупском узле электросвязи трудится 34 человека.

– Именно благодаря слаженной работе коллектива, настоящей команды, ответственности всех и каждого мы достигаем хороших результатов, – подчеркивает Александр Ксендзов. – Поэтому с полным правом могу сказать, что у нас трудятся настоящие профессионалы. В коллективе хорошие трудовые традиции, заложенные нашими ветеранами. Значительный

вклад внесли Николай Петрович Дашкевич, за высокие трудовые достижения награжденный Почетной грамотой Верховного Совета БССР, Виктор Сергеевич Карпеко, награжденный медалью «За трудовое отличие» и орденом «Знак Почета», Мария Макаровна Франчикова, награжденная орденами «Знак Почета» и Трудового Красного Знамени, занесенная в книгу почета Министерства связи БССР. Все поколения связистов, работавшие и работающие в нашем коллективе, заслуживают самых лучших слов. И сегодня они уместны как никогда – компания «Белтелеком» отметила свое 25-летие. Я искренне желаю коллегам и в дальнейшем быть на вершине профессионального мастерства, всем здоровья, счастья и успехов.

Тэги ступени успеха, Крупский район, Общество, услуги, Крупский РУЭС

АВТОР



Марина Бородавко

ПОХОЖИЕ МАТЕРИАЛЫ (ПО ТЕГУ)

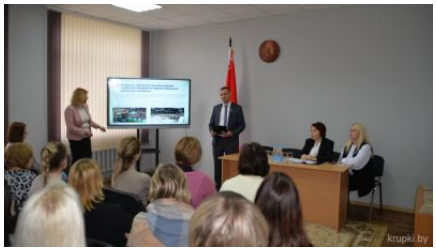

(/index.php/obshchestv/21787-uchastniki-seminara-poluchili-bestsennyj-opyt-porabotav-na-krupshchine)

Общество (/index.php/obshchestv)

Специалисты исполкомов области посетили Крупский район (/index.php/obshchestv/21787-uchastniki-seminara-poluchili-bestsennyj-opyt-porabotav-na-krupshchine)



(/index.php/obshchestv/20493-partyzany-legendarnaga-atrada-gvardzeets-u-krupski-rajon-vyarnulisya-tolki-krasaviku-1943-goda)

Общество (/index.php/obshchestv)

Партызаны легендарнага атрада «Гвардзеец» у Крупскі раён вярнуліся толькі ў красавіку 1943 года (/index.php/obshchestv/20493-partyzany-legendarnaga-atrada-gvardzeets-u-krupski-rajon-



(/index.php/obshchestv/20496-legendarny-atrad-gvar-dzeets-zmaga-sya-z-voragam-ale-i-vjo-akty-nuyu-rastlumachalnuyu-rabotu-syarod-naselnitstva)

Общество (/index.php/obshchestv)

Легендарны атрад «Гвардзеец» змагаўся з ворагам, але і вёў актыўную растлумачальную работу сярод насельніцтва (/index.php/obshchestv/20496-legendarny-atrad-gvar-dzeets-zmaga-sya-z-voragam-ale-i-vjo-

vyarnulisya-tolki-krasaviku-1943-goda)

akty-nuyu-rastlumachalnuyu-rabotu-syarod-naselnitstva)



(/index.php/novosti-rajona/20347-partyzany-yakiya-muzhna-zamagalisya-z-voragam-na-terytoryi-krupskaga-rajona)

Новости района (/index.php/novosti-rajona)

Партызаны, якія мужна замагаліся з ворагам на тэрыторыі Крупскага раёна (/index.php/novosti-rajona/20347-partyzany-yakiya-muzhna-zamagalisya-z-voragam-na-terytoryi-krupskaga-rajona)



(/index.php/obshchestv/20283-partyzany-muzhna-zmagalisya-z-voragam-ikh-rashuchyya-dzeyanni-navodzili-na-zakhopnika-strakh)

Общество (/index.php/obshchestv)

Партызаны мужна змагаліся з ворагам, іх рашучыя дзеянні наводзілі на захопнікаў страх (/index.php/obshchestv/20283-partyzany-muzhna-zmagalisya-z-voragam-ikh-rashuchyya-



(/index.php/zakon-i-poryadok/20226-v-krupskom-rajone-stolknulis-avtomobili-maz)

Закон и порядок (/index.php/zakon-i-poryadok)

В Крупском районе столкнулись автомобили «МАЗ» (/index.php/zakon-i-poryadok/20226-v-krupskom-rajone-stolknulis-avtomobili-maz)

dzeyanni-navodzili-na-zakhopnika-strakh)

Версия для слабовидящих

РАЙОН | **ОБЛАСТЬ**

Гимназистка стала победителем конкурса от журнала «Союзное государство» (/index.php/novosti-rajona/22200-gimnazistka-stala-pobeditelem-konkursa-ot-zhurnala-soyuznoe-gosudarstvo)

янв 03 2024

Для граждан, состоящих в уголовно-исполнительной инспекции РОВД, провели профмероприятие (/index.php/novosti-rajona/22198-dlya-grazhdan-sostoyashchikh-v-ugolovno-ispolnitelnoj-inspektsii-rovd-proveli-profmeropriyatie)

янв 03 2024

В Крупках 3 и 5 января работает общественная приемная (/index.php/novosti-rajona/22178-v-krupkakh-3-i-5-yanvarya-rabotaet-obshchestvennaya-priemnaya)

янв 02 2024

Поздравление председателя райисполкома с Новым годом (/index.php/novosti-rajona/22171-pozdravlenie-predsedatelya-rajispolkoma-s-novym-godom)

янв 01 2024

АКТУАЛЬНО

В Крупской ЦРБ работает Центр дружественный подросткам «Радуга»

По всем вопросам сохранения репродуктивного здоровья, современной контрацепции, профилактике зависимостей, кожно-венерологических заболеваний, психологической помощи, формирования здорового образа жизни вы получите консультацию специалистов Центра! Помощь может быть оказана анонимно.

График работы: Понедельник-пятница: 8.00-17.00, обед 13.00-14.00. Центр расположен на 2-м этаже лечебного корпуса, кабинет 18. Консультация проводится по предварительной записи по тел. 5-51-11



(/index.php/component/banners/click/21)

ПОПУЛЯРНЫЕ НОВОСТИ

Пожарный Дед Мороз и Снегурочка поздравили крупские многодетные семьи с праздниками (/index.php/zakon-i-poryadok/22149-pozharnyj-ded-moroz-i-snegurochka-pozdravili-krupskie-mnogodetnye-semi-s-prazdnikami)

(/index.php/zakon-i-poryadok/22149-pozharnyj-ded-moroz-i-snegurochka-pozdravili-krupskie-mnogodetnye-semi-s-prazdnikami)



Прочитано 641 раз | Подробнее ... (/index.php/zakon-i-poryadok/22149-pozharnyj-ded-moroz-i-snegurochka-pozdravili-krupskie-mnogodetnye-semi-s-prazdnikami)

Александр Бачило посетил Крупский район и включился в акцию "Наши дети" (/index.php/obshchestv/22112-aleksandr-bachilo-posetil-krupskij-rajon-i-vklyuchilsya-v-aktsiyu-nashi-deti)

(/index.php/obshchestv/22112-aleksandr-bachilo-posetil-krupskij-rajon-i-vklyuchilsya-v-aktsiyu-nashi-deti)



Прочитано 639 раз | Подробнее ... (/index.php/obshchestv/22112-aleksandr-bachilo-posetil-krupskij-rajon-i-vklyuchilsya-v-aktsiyu-nashi-deti)

Прокурор Крупского района побывал в гостях у приемной семьи (/index.php/novosti-rajona/22152-prokuror-krupskogo-rajona-pobyval-v-gostyakh-u-priemnoj-semi)

(/index.php/novosti-rajona/22152-prokuror-krupskogo-rajona-pobyval-v-gostyakh-u-priemnoj-semi)



Прочитано 485 раз | Подробнее ... (/index.php/novosti-rajona/22152-prokuror-krupskogo-rajona-pobyval-v-gostyakh-u-priemnoj-semi)

ОФИЦИАЛЬНО

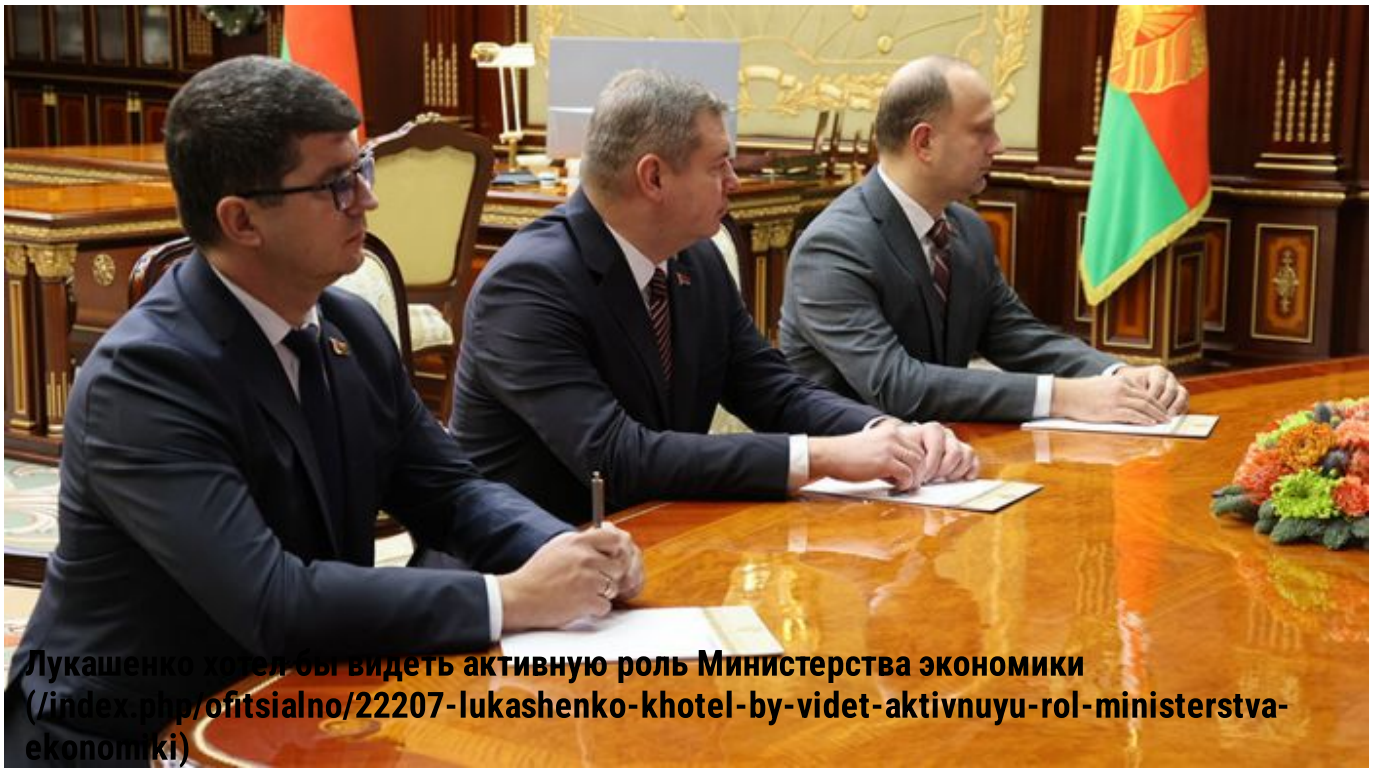

Лукашенко хотел бы видеть активную роль Министерства экономики (/index.php/ofitsialno/22207-lukashenko-khotel-by-videt-aktivnuyu-rol-ministerstva-ekonomiki)

(/index.php/ofitsialno/22207-lukashenko-khotel-by-videt-aktivnuyu-rol-ministerstva-ekonomiki)

Новый министр, посол и помощник. Лукашенко рассмотрел кадровые вопросы (/index.php/ofitsialno/22206-novyj-ministr-posol-i-pomoshchnik-lukashenko-rassmotrel-kadrovye-voprosy)

янв 04 2024

Лукашенко подписал комплексные поправки в закон "О Президенте Республики Беларусь" (/index.php/ofitsialno/22203-lukashenko-podpisal-kompleksnye-popravki-v-zakon-o-prezidente-respubliki-belarus)

янв 04 2024

Подарок от Президента вручен витебчанке, родившей в первые минуты 2024 года (/index.php/ofitsialno/22202-podarok-ot-prezidenta-vruchen-vitebchanke-rodivshej-v-pervye-minuty-2024-goda)

янв 03 2024

Новогоднее обращение Президента Беларуси Александра Лукашенко к белорусскому народу (/index.php/ofitsialno/22194-novogodnee-obrashchenie-prezidenta-belarusi-aleksandra-lukashenko-k-belorusskomu-narodu)

янв 03 2024

Лукашенко предложил строить торговые центры с белорусской продукцией в городах России (/index.php/ofitsialno/22186-lukashenko-predlozhil-stroit-torgovye-tsentry-s-belorusskoj-produktsiej-v-gorodakh-rossii)

дек 29 2023

В Беларуси завершены клинические испытания отечественной вакцины против COVID-19 (/index.php/ofitsialno/22181-v-belarusi-zaversheny-klinicheskie-ispytaniya-otechestvennoj-vaktsiny-protiv-covid-19)

дек 29 2023

ПОЛЕЗНЫЕ ССЫЛКИ

Интернет-портал Президента Республики Беларусь (http://president.gov.by/)

Министерство информации Республики Беларусь (http://mininform.gov.by/ru/)

Минский областной исполнительный комитет (http://www.minsk-region.gov.by/)

Крупский районный исполнительный комитет (http://www.krupki.gov.by/ru/)

Белорусский Союз Журналистов (http://bsj.by/)

Молодежь Минщины (https://brsmok.by/)

Крупский лесхоз (http://www.kruples.by/)

ИСТОРИЯ КРУПСКОГО РАЙОНА

На северо-востоке Минской области находится Крупский район. Богатейшая история вмещает события почти пяти столетий. Находясь на перекрестке дорог и эпох, местечко, поселок, город Крупки повидал многое: путешественников по знаменитому Екатерининскому тракту, пожарища 1812 года, переломные события начала XX века, боль и страдания фашистской оккупации, беспримерный подвиг защитников Родины, самоотверженный труд людей, сделавший район современным и развитым, прославившим его далеко за пределами страны.

Подробнее о Крупском районе (/index.php/gazeta/istoriya-krupskogo-rajona)

ПРИЕМНАЯ ГЛАВНОГО РЕДАКТОРА

Уважаемые читатели! Главный редактор районной газеты «Крупскі веснік» Марина Николаевна Бородавко ответит на ваши вопросы.

Чтобы задать вопрос воспользуйтесь **формой обратной связи** (/index.php/about-us) на нашем сайте.

Все права защищены. © 2018-2022 Новости города Крупки и Крупского района | Сайт газеты "Крупскі веснік"

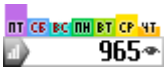

(https://metrika.yandex.ru/stat/?id=24515093&from=informer)