Падтрымай "Вясну" на PATREON

Журналістаў Алеся Дзянісава і Алеся Кіркевіча аштрафавалі кожнага на 25 базавых велічынь

19.08.2015 **Тэгі**: суды, адміністратыўны пераслед, свабода слова



У Гродне 19 жніўня завершыўся адміністрацыйны працэс у дачыненні да журналістаў-фрылансераў Алеся Дзянісава (на фота) і Алеся Кіркевіча. Пастановай суддзі Ленінскага раённага суду Юрыя Казакевіча журналісты аштрафаваныя на 25 базавых велічынь кожны, што на сёння ў эквіваленце складае па 4 мільёны 500 тысяч беларускіх рублёў.

Нагадаем, што 23 чэрвеня бягучага года журналісты працавалі падчас адкрыцця мастацкай выставы пад назвай “Лялькі”, якая арганізоўвалася пры ўдзеле консульства Літвы ў Гродне.

На разглядзе справы ў судзе прысутнічаў толькі Алесь Дзянісаў, Алесь Кіркевіч знаходзіцца ў ад'ездзе і не змог з'явіцца ў суд. Паўторна былі выкліканы сведкі – гродзенскі мастак Аляксандр Сільвановіч, які даваў інтэрв'ю, а таксама ягоная жонка Ірына Сільвановіч – дырэктар гарадской мастацкай выставачнай залы.

Алесь Дзянісаў на разглядзе справы заявіў, што ён катэгарычна не згодны са складзеным міліцыяй адміністрацыйным пратаколам і прывёў важкія аргументы. Па-першае, ён не рабіў інтэрв'ю, а толькі відэаздымку на выставе "Лялькі", што адбывалася ў гродзенскай выставачнай зале па вуліцы Ажэшкі. Па-другое, не выпускаў у эфір гатовы матэрыял. А сама галоўнае – што артыкул Адміністрацыйнага кодэксу Рэспублікі Беларусь 22.9 частка 2 (незаконны выраб і распаўсюд інфармацыі) не прадугледжвае адказнасці фізічных асоб, а прадугледжвае адказнасць рэдакцый як юрыдычных асоб. Аднак суддзя Юрый Казакевіч, які раней ужо штрафаваў гродзенскіх журналістаў Андрэя Мялешку, Алеся Кіркевіча і Алеся Дзянісава, не ўзяў пад увагу гэтых аргументаў фрылансера і сваёй пастановай аштрафаваў абодвух фігурантаў справы.

Твитнуть





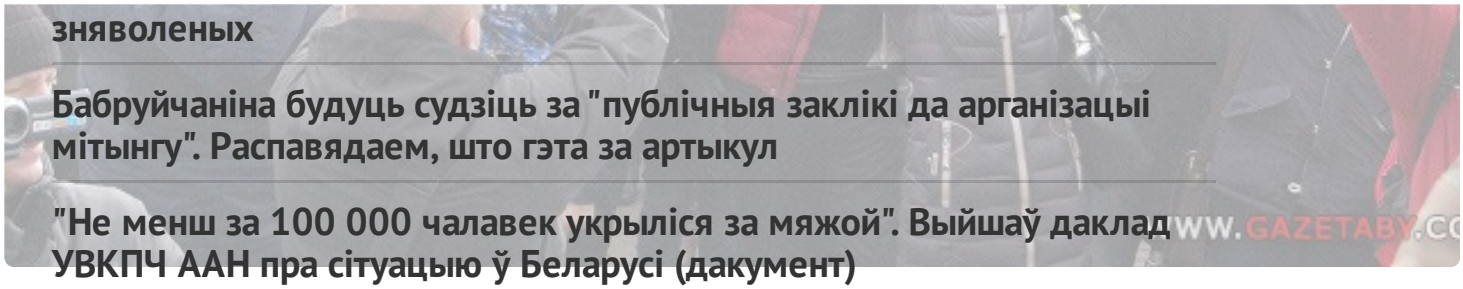

зняволеных

Бабруйчаніна будуць судзіць за "публічныя заклікі да арганізацыі мітынгу". Распавядаем, што гэта за артыкул

"Не менш за 100 000 чалавек укрыліся за мяжой". Выйшаў даклад УВКПЧ ААН пра сітуацыю ў Беларусі (дакумент)

ПЕНІНТЭНЦЫЯРНАЯ СІСТЭМА

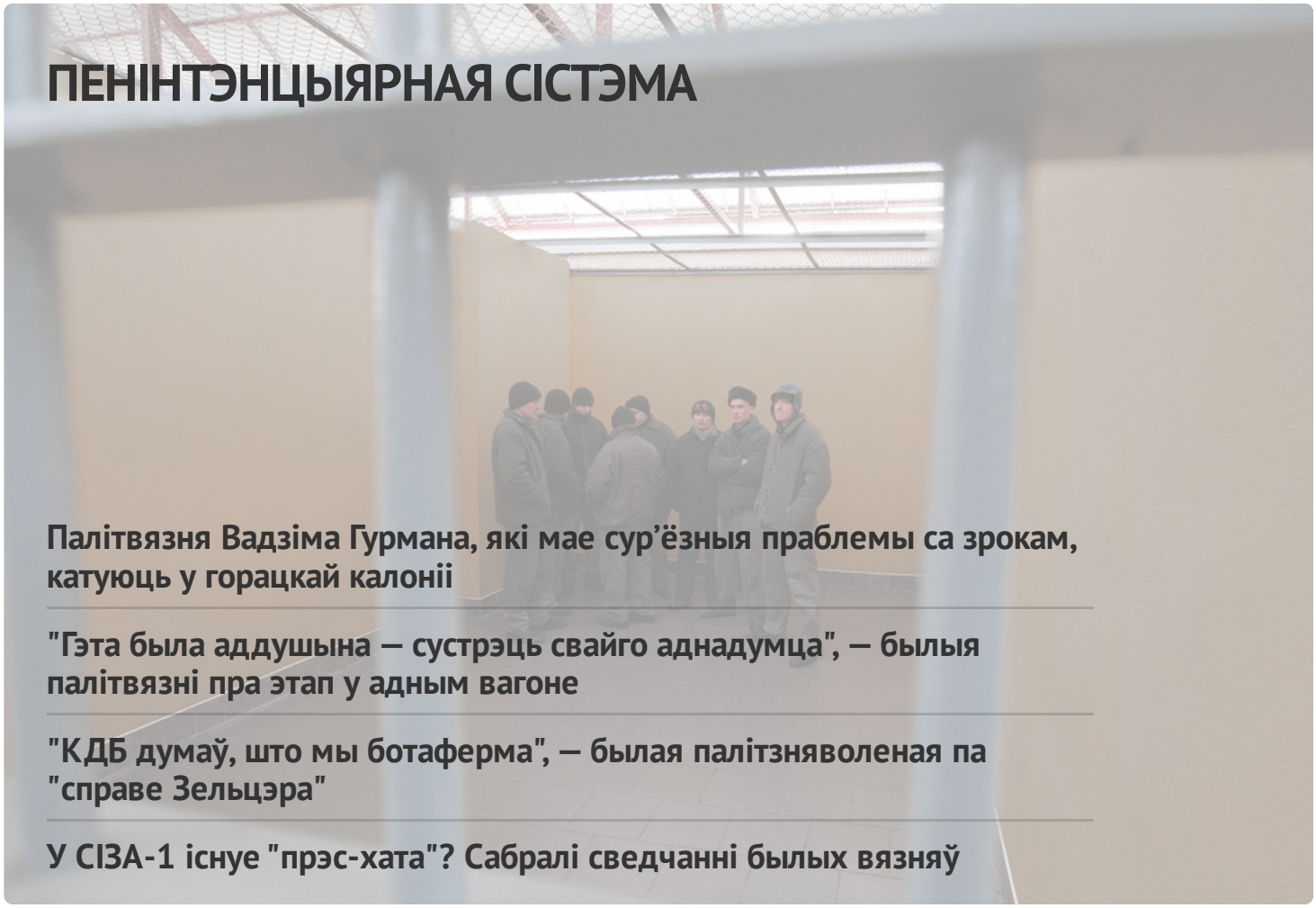

Палітвязня Вадзіма Гурмана, які мае сур'ёзныя праблемы са зрокам, катуюць у горацкай калоніі

"Гэта была аддушына — сустрэць свайго аднадумца", — былыя палітвязні пра этап у адным вагоне

"КДБ думаў, што мы ботаферма", — былая палітзняволеная па "справе Зельцэра"

У СІЗА-1 існуе "прэс-хата"? Сабралі сведчанні былых вязняў



ГАЛОЎНАЕ

Без зменаў. Адбылася апеляцыя па справе "Вясны"




#ВолюВясне


ПАЛІТЫЧНЫЯ ЗНЯВОЛЕНЫЯ

Спіс палітычных вязняў

АПОШНІЯ НАВІНЫ

Заява праваабаронцаў аб прызнанні 11 палітычных зняволеных

Старэйшыну баптысцкай царквы “Новая Зямля” Андрэя Мамойку і яго жонку Веру асудзілі да “хатняй хіміі”

Будаўніка асудзілі да "хатняй хіміі" за ўдзел у Маршы

Шэсць еўрапейскіх парламентарыяў сталі "хроснымі" для беларускіх палітвязняў

Да 20 гадоў калоніі: фігурантам "справы Nexta" запрасілі тэрміны

Затрыманне футбольнага фаната, новы "тэрарыст": хроніка пераследу 21 красавіка (дапоўнена)

Былога ўчастковага асудзілі да 6 гадоў калоніі па справе "Чорнай кнігі Беларусі"

"Не хацелася, каб хтосьці трапляў туды". Экс-палітзняволены Аляксандр Бабко распавёў пра пераслед па "справе цюкоў"

Затрыманні ў Брэсце і Віцебску пасля рэйда па сансетках: хроніка пераследу 20 красавіка

МАНІТОРЫНГ ПАРУШЭННЯЎ

Сітуацыя з правамі чалавека ў Беларусі. Сакавік 2023





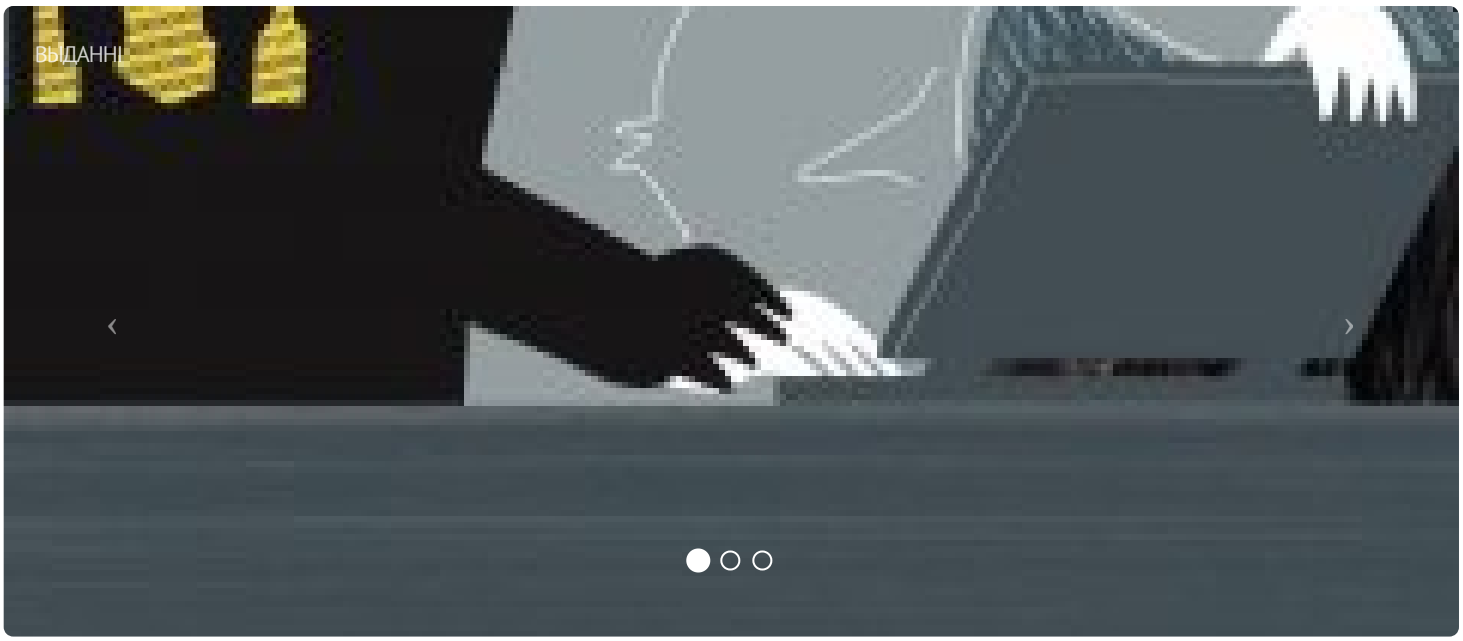



ПАРТНЁРСТВА

РАЦЫЯ

kamunikat
Беларуская інтэрнэт-бібліятэка

СЯБРОЎСТВА

ENEMO

HUMAN RIGHTS HOUSE NETWORK











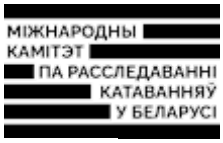





E-mail: viasna@spring96.org | Пры выкарыстанні матэрыялаў сайта актыўная спасылка абавязковая | RSS

CC BY