Игорь Тур, политический обозреватель ОНТ: «Первую свою практику я в “Лідскай газеце”»

28 Мая 2020 · 24303 ·



Сегодн
рубрики «Особенности частной жизни, или 25 вопросов о личном» – наш земляк, журналист Игорь Тур. Игорь приходит в каждый наш дом вм
ОНТ.

1. Игорь, вас наверняка знают зрители телеканала ОНТ, но, возможно, вы не так хорошо знакомы нашим читателям...

– А вот зря! Те, кто читает «Лідскую газету» уже много лет, могут вспомнить интервью мне потрясающей Анны Шаркуновой в году 2005-м... Конеч
интервью и правда было. Сейчас я политический обозреватель ОНТ. Под этим на центральных телеканалах страны обычно подразумевается, что
репортажи с мероприятий с участием Президента.

**2. Вы работаете на телевидении, но окончили Институт журналистики БГУ по специальности «журналист печатных СМИ». Телеэфир вам боль
газетные полосы?**

– Откровенно говоря, я был уверен, что буду работать именно в газете, когда выбирал профессию. А случилось это в 8-м классе. Я занимался в Л
футболу и, чего уж скрывать, мечтал стать футболистом. Но вовремя понял, что звезд с неба в спорте хватать не буду, и тогда задумался: кем бы
решение, что буду я спортивным журналистом. И первые годы в нынешней профессии действительно провел в отделе спорта.



3. Перв

ведь были еще в студенчестве?

– Верно. На втором курсе я попал на стажировку на Первый национальный канал Белорусского радио. Через год, кажется, мне предложили рабо
На заочное отделение, кстати, я не переводился – пытался успевать и работать, и попадать на лекции. Но спасибо факультету журналистики: там
преподавателей, которые лояльно относятся к студентам, если те уже в профессии.

4. Когда окончили Институт журналистики, сразу пришли на телеканал ОНТ?

– Нет, я честно исполнил свой долг перед Белорусским радио и отработал там еще два года. Затем было несколько промежуточных этапов: ради
строительный бюллетень… В общем, до последнего сопротивлялся мысли, что хочу на телевидение. С 2014 года я на ОНТ. Хотел попасть именно
очень простой причине: он лучший и самый рейтинговый в стране.



**5. Вы стали работать на ОНТ в 2014-м, а уже в 2017-м стали победителем XIII национального конкурс
номинации «Лучший репортер». Как пришли к этой победе?**

– Я и сам так до конца и не понял, как это случилось так быстро. Но, конечно, старался: сразу – делать р
лучшие коллеги; затем – сделать лучше; а потом – так, как это вижу именно я. Я до сих пор изучаю теле
других странах, а также работу блогеров на Youtube – ищу новые идеи. Наверное, как раз за новые идеи
жюри «Телевершины». Или мне хочется так думать. А награду вручили в том числе за репортаж из Сири
полететь туда четыре года назад было смелым решением.

**6. Из своей практики знаю: в нашей журналистской работе есть темы проходящие, а есть такие, котс
«цепляют», появляется огромное желание писать, и при этом строчки будто рождаются сами. Как к
вдохновение?**

– Девять из десяти моих репортажей – это сюжеты с мероприятий с участием главы государства. Тут, в
нужна какая-то дополнительная мотивация или вдохновение. Мне доверено одному из первых слышать
Александра Лукашенко, своими глазами наблюдать исторические встречи и рассказывать о них зрител
садишься и пишешь. Десятый репортаж – это рубрика «Тур по Беларуси» в программе «Контуры». С бол
удовольствием езжу по стране и встречаюсь с людьми, которые делают что-то хорошее не только для с
вокруг просто потому, что могут. Я, кстати, уже делал репортаж из Березовки и очень жду, что найду хор
родном Первомайском. Пишите, земляки, на tur@ont.by.

7. У земляков есть возможность следить за вами в телеэфире. А вы интересуетесь новостями из Лидского района?

– Вот не лести ради, но регулярно захожу на сайт «Лідскай газеты». Если уж читать новости с родины, то именно там. Во-первых, я сотрудничал с
школьные годы, а во-вторых, первую практику проходил именно в «Лідскай». И руководителем практики у меня была Екатерина Адамовна Сераф
главный редактор.

8. Вы хорошо владеете белорусским языком, и у вас хорошее произношение, а этого можно добиться только практикой. Откуда она? Какую р сыграли школа и Лидчина в целом?

– Спасибо Первому национальному каналу Белорусского радио: 6 лет работы на мове не прошли даром. А еще я бы хотел извиниться перед свои учителем белорусского языка и литературы. Кажется, я был единственным в выпускном классе, кто решил сдавать централизованное тестирова языку, и вроде как аргументом было то, что на нем я и собираюсь работать. Галина Ивановна, через полтора года после того разговора я вышел белорусском… А ведь она была еще и моим классным руководителем и в жизни тоже всегда говорит на белорусском языке. Так что в школьные каждодневная практика.



С племя

Первомайск

9. Что особенно запомнилось из школьной жизни?

– Ярким, конечно, получился последний учебный день – экзамен по моему любимому русскому языку. Я целенаправленно изучал именно его, уч районных олимпиадах, занимался с репетитором. И когда пришло время изложения (а за спиной были уже отличные оценки на других экзамена поймал ощущение короля школьных дисциплин и, по закону жанра, сделал в работе две ошибки, которые золотую медаль превратили в серебря помню два этих слова – «капюшон» и «балахон». Но с годами все же важнее стало переосмысление своей школьной жизни. Она была разной. Ш модель социума, где человек учится жить, делает первые успехи и ошибки… Но вообще, 11 лет в Первомайской средней школе были отличными. ушел в лицей или гимназию: и знания получил, и было весело. А еще у нас была классная футбольная команда!

10. Родители поддерживали вас в увлечении футболом? А в выборе журналистики?

– Папа футбол поддерживал. В мои школьные годы он работал главным энергетиком на торфоперерабатывающем предприятии «Лидское», и сы было почетно. Сейчас отец – инженер группы сбыта энергии филиала «Лидские электрические сети» РУП «Гродноэнерго». А мама – директор Дв города Лиды. Вот мама к футболу относилась со скепсисом. На мою будущую профессию у родителей наверняка были планы, но я им очень благ они всегда старались понять и принять мой выбор. Это воспитало во мне решительность и понимание, что за свои решения я несу ответственно



11. А в черты характера считаете доминирующими?

– Лет пять назад про меня можно было сказать «типичный Овен». Но я работаю над своим характером, и сейчас я бы назвал три главных качест рассудительность и обостренное чувство справедливости. Но хватает и отрицательных. Из того, что я бы назвал в этом интервью, – это приступ приходится бороться. Хотя прихожу к выводу, что бороться с отрицательными чертами неэффективно – рациональнее их (например, агрессию) н созидательное русло.

12. Знаете известную песню: «Ах, как хочется вернуться, ах, как хочется ворваться в городок, на нашу улицу в три дома, где все просто и зна Посещает ли вас ностальгия? И часто ли «врываетесь на денек» в родной Первомайский?

– Честно говоря, редко. Особенность моей профессии (и эта особенность мне нравится) – сложно запланировать что-то дальше, чем на неделю и два свободных дня, чтобы приехать на родину, правда нелегко. Но несколько раз в год в Первомайском все же бываю. И, кстати, рубрика «Тур по как раз ностальгией по родине: люблю я поселки, деревни и маленькие города.



13. И на

журналистской работы вам довелось побывать во многих районах Беларуси?

– Вот посчитал: у нас 118 районов, и я бывал в 102 райцентрах. Осталось немного, постараюсь управиться за этот год и побывать во всех. И во в
центрах, само собой разумеется, тоже был. Хотя, конечно, люблю и заграничные поездки: следующая новая страна будет 25-й на карте путешест

14. Это рабочие командировки? Или путешествия в свободное время?

– В основном командировки, но иногда я бываю в новой стране как журналист, понимаю, что страна мне нравится, и возвращаюсь уже как тури
знают красоту Италии или Испании. Но мне, например, очень понравилась Албания. Или восточные страны: Узбекистан, Кыргызстан, Казахстан.
об этих государствах не знают, но там есть и уникальная природа, и красивые города. И там искренне радуются, что ты прилетел к ним в гости а

15. А какие путешествия и встречи самые незабываемые?

– Если говорить о командировках, то это интервью с Дарьей Домрачевой в итальянских Альпах. Мы с телеоператором добирались до горнолыж
Сеналес, не будучи уверенными, что вообще движемся в верном направлении. На английском там не говорят, а ехать из Милана с тремя пересад
знаем же контрольные точки, разберемся. До Вероны добрались нормально, а дальше на поездах появились какие-то слова на немецком (для С
оказалось, это норма). Не потеряться помогли белорусы, которые живут в Италии. На следующий день – утренняя встреча с Дарьей, которая, как
перенесла место встречи, но SMS от нее на мой телефон почему-то не пришло. И мы на огромном курорте совершенно случайно встретили Дары
Интервью получилось, и даже несмотря на то что в разговоре с Героем Беларуси на плотном снегу я поскользнулся и смачно шлепнулся.



Есть ещ
из литовской Клайпеды. Мы приехали снимать репортаж о Празднике моря и узнали, что к Балтийскому морю плывет ладья из Беларуси. Встреч
интервью с капитаном, я спрашиваю: «А откуда ты родом?» Капитан судна делает удивленные глаза и выдает: «Из Огородников». А это соседняя
деревня. Теперь уже и я с такими же удивленными глазами… Оказалось, борода мореплавателя скрыла от меня земляка, с которым я знаком со
придачу еще и муж моей одноклассницы.

**16. Кстати, принято считать, что по своему менталитету мы, жители западных областей республики, так называемые «западники», отличаем
восточных районов Беларуси. По-вашему, это так?**

– Я вообще люблю говорить: «Гродно – знак качества!» Да простят меня лидчане за эту фразу, но я так говорю про всех жителей области, да и рс
Гродно. Мы, кто из западных областей, как мне кажется, более решительные и смелые. И редко ищем оправдания, почему не удалось что-то сдел
найти варианты, как добиться поставленной цели.

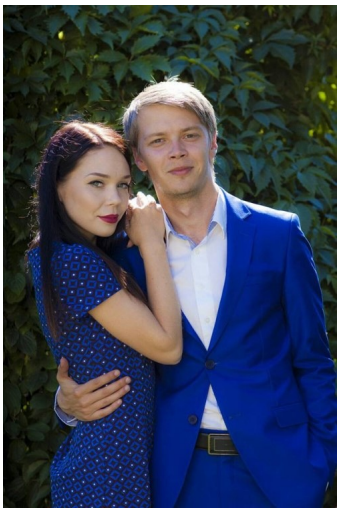

17. Какие события из личной жизни навсегда остались в памяти?

– Я бы сказал, что очень много в памяти, связанного с младшей сестрой. Прямо помню день… Точнее, н
позвонили и сказали, что она родилась. И вообще очень много связанного с ней: от детского розового г
школьного выпускного. А потом она вообще вышла замуж и стала мамой. Не могу к этому привыкнуть,
Оля это знает.

18. А ваше семейное положение?

– Хоть я и публичный человек, но личное оставляю только для себя. Скажу так: у меня есть все, что нуж
сделать то, что хочу.

**19. Что для вас значит слово «дом»? Что делаете для того, чтобы дом был уютным? Молоток и отве
держать умеете?**

– Дом – это там, где ты психологически расслаблен. Что касается физического домашнего труда, то нет
пол вымыть. Тут мне повезло, что удалось, хоть и в резерве, побывать в армии. Пошло на пользу. С мол
тоже справлюсь. Но если, скажем, сломалась микроволновка – вызову мастера.

20. Какие у политического обозревателя хобби или увлечения?

– Поигрываю в футбол. Это останется, наверное, навсегда. В последнее время внезапно заинтересовался автогонками, основами аэродинамики Надеюсь, удастся в этом году выбраться на этап Гран-при, например, в Сочи.

21. Сейчас время интернета. Но берете ли вы по-прежнему в руки книгу? Что последнее прочитали?

– Я вас разочарую, но книгу в руках в последний раз держал давно. Мне комфортно с айпадом и в работе, и дома. Недавно заново открыл для се скорее не произведения, а именно личность автора. Его отношение к жизни и людям мне достаточно близко. Периодически перечитываю «Соба Булгакова. Приятели удивляются, когда практически все реплики профессора Преображенского я цитирую слово в слово.

22. А среди ваших нынешних друзей есть друзья детства, одноклассники? Или это те, с кем познакомились в университете, во время работы

– Я чрезвычайно аккуратно отношусь к понятию «друг». Таковыми я бы назвал трех важных для меня людей, и среди них есть коллега. Что же ка приятелей со школьных времен, я решил, что хочу оставить их в памяти такими, какими они были. Жесткая позиция, наверное, но без лицемерия дружить, потому что сфера моих интересов узкая, но глубока в понимании. Попытки быть приятелями будут скучны и болезненны для обоих. А из конечно. Вряд ли в Минске найдется редакция, в которой у меня не будет журфаковского приятеля.

23. В ваших ответах чувствуется строгость, и на экране вы чаще всего в строгом костюме. Вне эфира вы такой же?

– Внутренне – да. Был балагуром и весельчаком, сейчас со мной, наверное, многим будет скучно. Но если нужно в критической ситуации быстро отсутствии паники – это ко мне. Хотя вот как раз дома, с близкими людьми, «ранний» Игорь прорывается… Костюм помогал воспитать строгость перегибал: был в нем практически всегда. Сейчас такая надобность отпала, и я перешел на стиль с кожаной курткой и кедами.



24. А ка

профессии?

– Импровизировать. Чаще всего любые планы как минимум изменяются. Общих векторов два. Первый – пробовать новое, ведь я уже и докумен снимал, и ведущим рубрики был… Из первого вытекает второе – двигаться в сторону возможности принимать все более сложные и важные реш этом единственный мотив: сделать лучше, чем было.

25. Если бы вас попросили обратиться с телеэкрана к нам, вашим землякам, что бы вы сказали?

– Любите свою Родину. Да, наверное, она разная для разных людей. Но я побывал во многих городах, которыми мы восхищаемся, глядя на фото

на видео в интернете. Но на четвертом десятке лет эмоций от условных Вены или Нью-Йорка меньше, чем от родного города, поселка или деревн
путешествуйте по Беларуси! Вы удивитесь, насколько она красива!

Текст: Людмила Петрулевич **Поде**

0 Комментарии

Ав

Для отправки отзыва нужно авторизироваться.

Похожие новости



Павел Болейшис, начальник отдела радиовещания «ЛидаМедиаКомпании»: «Настоящие мечты сбываются»



Преподаватель Лидского колледжа, кандидат технических наук Эдвард Свило: «Надо жить интенсивно, чтобы больше сделать и достичь»





Директор лицея №1 г. Лиды Татьяна Хорава: «Не ищите, где лучше, а создавайте лучшее, где вы живете»



Врач Лидской ЦРБ Андрей Ситкевич: «Для реаниматолога важно уметь быстро мыслить и к критической ситуации подходить без паники»



Посл

28 апр
сорев
26 Апр

Рубри
апрел
26 Апр

Когда
должс
26 Апр

Главн
Белар
26 Апр

Ставк
годов
26 Апр

ЛІДСКАЯ ГАЗЕТА

Все права принадлежат редакции газеты «Лідская газета». При использовании публикаций сайта, ссылка на источник и автора обязательна.

Перепечатка материалов с только с письменного разрешения редакции. Любые изменения текстов, заголовков, фотографий lidanews.by при перепечатке ЗАПРЕЩЕНЫ. Активная и индексируемая гиперссылка на источник материала обязательна.

Нашли в тексте ошибку? Выделите её, нажмите Ctrl + Enter



Информация

- О нас
- Реклама и подписка
- Авторы

Контакты

Республика Беларусь, Гродненская обл., 231300, г. Лида, ул. Ленинская 48

E-mail: lidagazeta@mail.ru

График работы: пн-пт – 8:00-17:00, отдел рекламы работает без обеда.

Мобильный телефон (Viber) : +375293126165.