РАССЛЕДОВАНИЯ

31 ИЮЛЯ

Детская спецоперация. Кто вывозит украинских детей в Беларусь

Некоторых детей из Украины учил играть в хоккей Дмитрий Басков, другую группу отправили смотреть матч с участием Александра Лукашенко.

Авторы: *Алексей Карпека*
Редакторы: *Ольга Ратмирова, Станислав Ивашкевич*

То, что Владимир Путин назвал святым делом спасения жизни и здоровья, европарламентарии оценили как преступление против человечности и геноцид. К которым имеет отношение и Александр Лукашенко. Речь о вывозе детей с оккупированных территорий Украины. Сначала они попадают в Россию, после некоторые оказываются в Беларуси. Откуда, по данным общественных деятелей, не все возвращаются. Кто из беларусов, кроме бессменного руководителя, участвовал в незаконном перемещении украинских детей — в расследовании БРЦ.

«Мой дом разбит», «там плохо», «много стреляют», «периодически становится страшно». Это слова детей из уничтоженного российскими войсками Мариуполя, Горловки, детдома в городе Антрацит. Цитаты привело издание Администрации президента «Беларусь сегодня», рассказывая о прибытии в апреле 350 школьников с оккупированных украинских территорий. В Беларуси,

«Беларуськалию».

О «Дубраве» и еще трех лагерях — санатории «Остроицкий городок» и национальном детском образовательно-оздоровительном центре «Зубренок» в Минской области и санаторий «Золотые пески» в Гомельской области — в середине июля написала британская The Telegraph. В них, по данным издания, с сентября 2022 года оказались больше двух тысяч детей из Украины.

Привезти украинских школьников в Беларусь — больше тысячи в апреле-мае этого года — удалось «благодаря поручению Александра Лукашенко», написали в «СБ». За участие «режима в незаконном перемещении детей» депутаты Европарламента требуют выдать для него международный ордер на арест. Аналогичный выданному Международным уголовным судом в Гааге на Владимира Путина.

То же, потенциально, может грозить и другим беларусам, в том числе из окружения и семьи Лукашенко. Некоторых из них БРЦ удалось идентифицировать по отчетным фотографиям после мероприятий с вывезенными детьми.

Под видом помощи

Декабрь 2022 года. Канун рождества. На столичный вокзал прибыл поезд Адлер-Минск. В нем — дети из оккупированной Горловки. Встречают их члены провластного российского байкерского клуба «Ночные волки», волонтеры и паралимпиец и основатель благотворительного фонда Алексей Талай.

В марте 2023-го Талай обратился в постоянный комитет Союзного государства с просьбой помочь организовать приезд детей из «ДНР» и «ЛНР». Об этом написано в документе, который оказался в распоряжении БРЦ благодаря «Киберпартизанам».



ГОСУДАРСТВЕННЫЙ СЕКРЕТАРЬ
СОЮЗНОГО ГОСУДАРСТВА

119034, г. Москва, Еропкинский пер., д. 5, стр. 1
Тел./факс: (495) 986 - 27 - 44

21.03.2023 № ГС-100/02

На № _____ от _____

**Генеральному директору –
председателю правления
ОАО «РЖД»**

О.В.БЕЛОЗЁРОВУ

Уважаемый Олег Валентинович!

Во исполнение решений Президента Российской Федерации В.В.Путина и Президента Республики Беларусь А.Г.Лукашенко Постоянным Комитетом Союзного государства систематически оказывается гуманитарная помощь детям, проживающим в пострадавших районах Донецкой Народной Республики и Луганской Народной Республики.

10 марта с.г. в Постоянный комитет Союзного государства обратился легендарный паралимпиец Алексей Талай, возглавляющий благотворительный Фонд, с просьбой о содействии в организации проезда детей (1050 человек в первом и 908 человек во втором полугодии 2023 г.) из малообеспеченных семей и детей-сирот, проживающих в тяжелых условиях на территории ДНР и ЛНР на оздоровление в Республику Беларусь. Первый этап заезда (1050 человек) должен быть организован в три смены в апреле - мае с.г. – по железнодорожному маршруту Ростов-на-Дону – Минск и обратно.

В 2022 году такая помощь уже оказывалась, было осуществлено практическое взаимодействие Белорусской железной дороги и ОАО «Российские железные дороги» по организации проезда и питания детей. В соответствии с Постановлением Совета Министров Союзного государства финансирование мероприятия осуществлялось за счет средств бюджета Союзного государства.

Уважаемый Олег Валентинович, прошу Вас рассмотреть возможность организации перевозки детей Донбасса на оздоровление в братскую Беларусь. Такая поддержка юных граждан Российской Федерации будет по-особому значима.

С глубоким уважением

Д.Мезенцев

Источник: «КиберПартизаны»

«В постоянный комитет союзного государства обратился легендарный паралимпиец Алексей Талай, с просьбой о содействии организации проезда детей, проживающих в тяжелых условиях на территории ДНР и ЛНР на оздоровление в РБ», — говорится в письме, подписанном секретарем союзного государства Дмитрием Мезенцевым.

Именно под руководством Талая в нашей стране украинских детей развлекают, опекают и идеологически обрабатывают.

«Получив согласие и поддержку главы государства, мы стали прорабатывать возможность отдыха детей Донбасса в Беларуси», — рассказывал Талай на YouTube-канале БелТА в июне.

В программу для привезенных школьников кроме посещения катка, бассейна, зоопарка, дельфинария, цирка и динозаврии входят экскурсии в беларусскую Академию МВД и центр безопасности МЧС. Чтобы помочь детям из Горловки — «самого обстреливаемого», как пишут провластные беларусские СМИ, города Донецкой области, отвлечься и не думать о происходящем дома, военнослужащие организовали выставку вооружений и провели мастер-классы по стрельбе в войсковой части 3214.

Последняя известна жесткими разгонами протестующих в марте 2006-го и августе 2020 года, которыми руководил бывший командир части Дмитрий Павличенко.

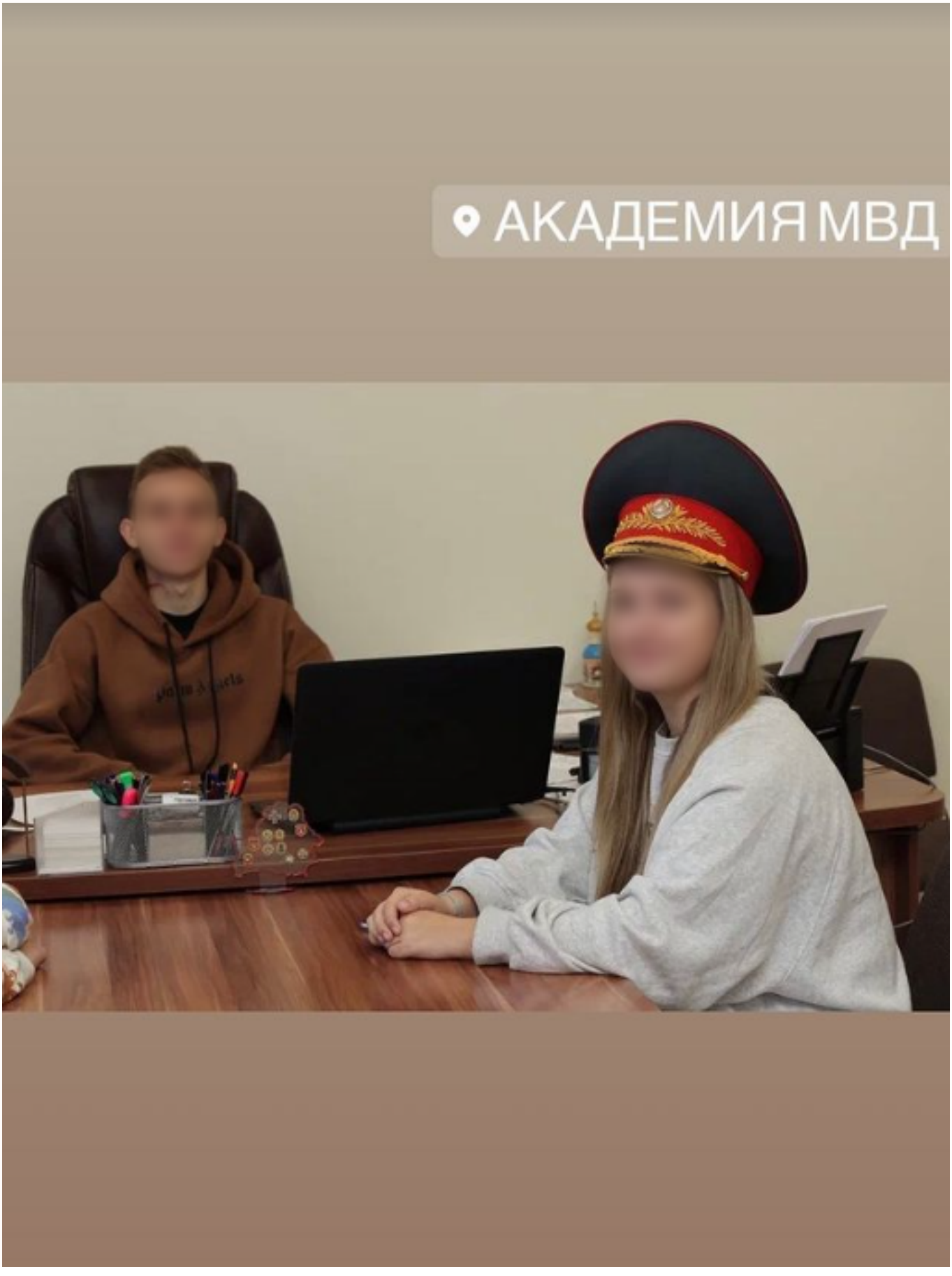
АКАДЕМИЯ МВД

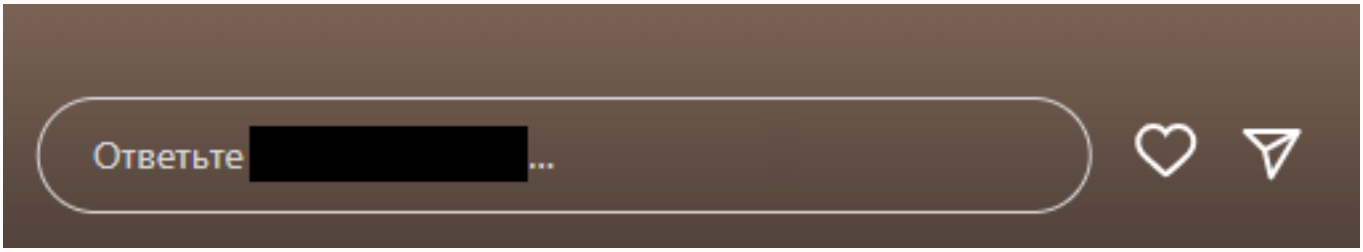

Источник: Instagram-аккаунт отдыхающей в санатории Беларуси

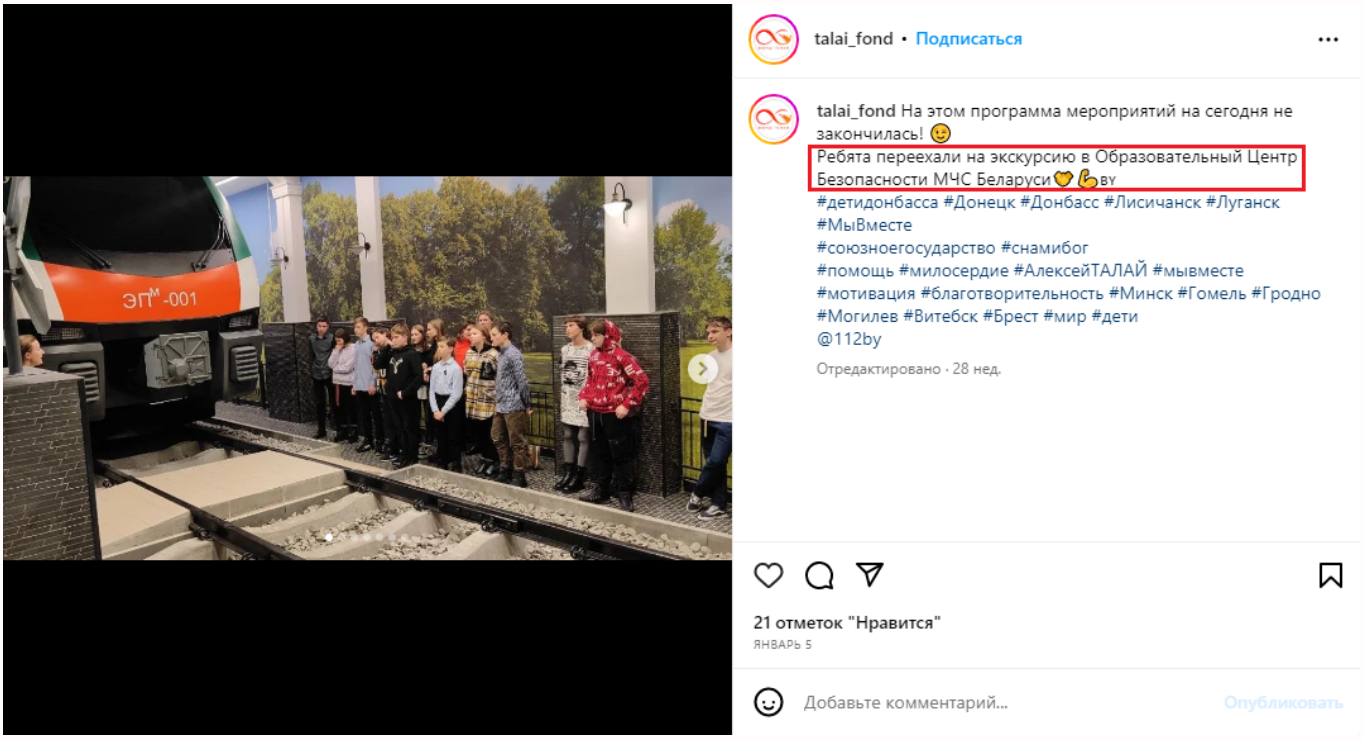

Источник: Instagram-аккаунт Благотворительного фонда Алексея Талая

Для детей с оккупированных украинских территорий проводят и концерты. Выступают на них провластные артисты. Например, сестры Груздевы. На выступлении 7 октября 2022 года, в день рождения президента России, они назвали детей «избранными» и «счастливчиками», но запомнились этим высказыванием: «Чтобы Байден сдох, Боже, прости меня. Зеленский тоже. А Путин процветал и взял под свой контроль всю Украину». Видео с ним Народное антикризисное управление передало изданию The Telegraph.



НАУ также передало в Международный уголовный суд в Гааге материалы о роли Лукашенко, Талая и других причастных к незаконному вывозу украинских детей с оккупированных украинских территорий в Беларусь.

Также в программе — спортивные мероприятия. Некоторых детей из Украины учил играть в хоккей Дмитрий Басков, другую группу отправили смотреть матч с участием Александра Лукашенко.


А теперь закулисье матча :)
Дмитрий Юрьевич дает

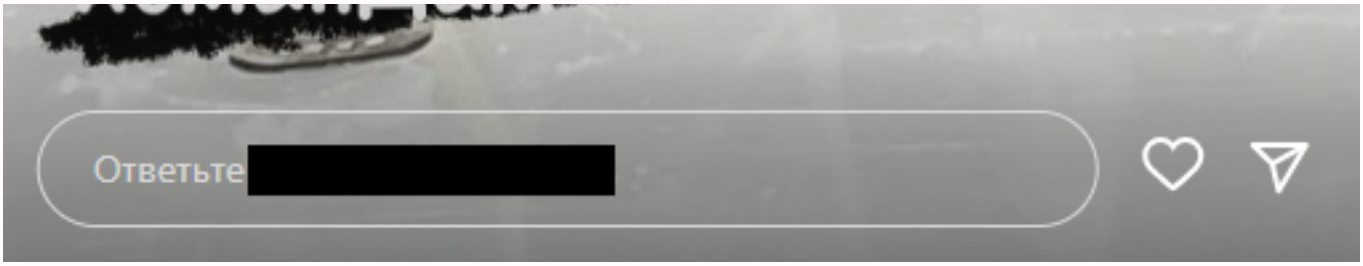

Источник: Instagram-аккаунт Юлии Казаковой


ВМЕСТЕ
Детки ДНР ❤️
На хоккее болели за

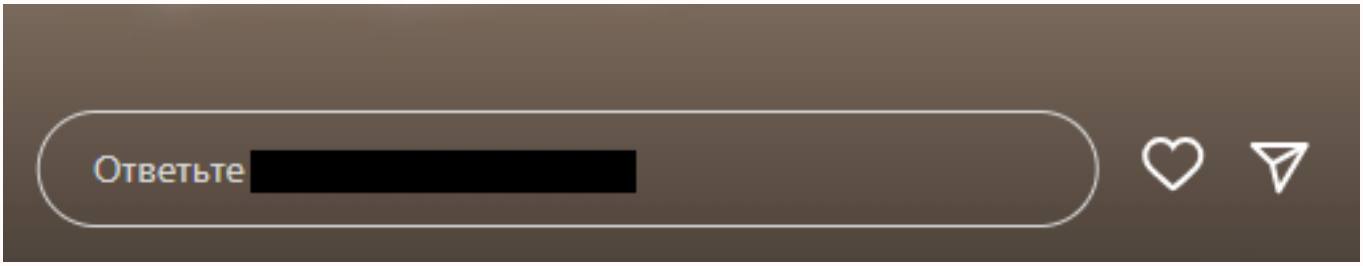

Источник: Instagram-аккаунт Юлии Казаковой

Семья Лукашенко

В организации мероприятий для детей, которых привезли в Беларусь через Ростов-на-Дону из Украины, участвуют члены семьи Лукашенко.

Один из них Владимир Кулаков — активист провластного объединения «Патриоты Беларуси», совладелец фирмы ООО «Быстрые автомобильные мойки», супруг Татьяны Кулаковой, родной сестры жены Дмитрия Лукашенко Анны.

Владимира можно увидеть на фотографиях с Алексеем Талаем, сделанных после концерта в санатории «Зеленый бор», который организовали для детей из Горловки.

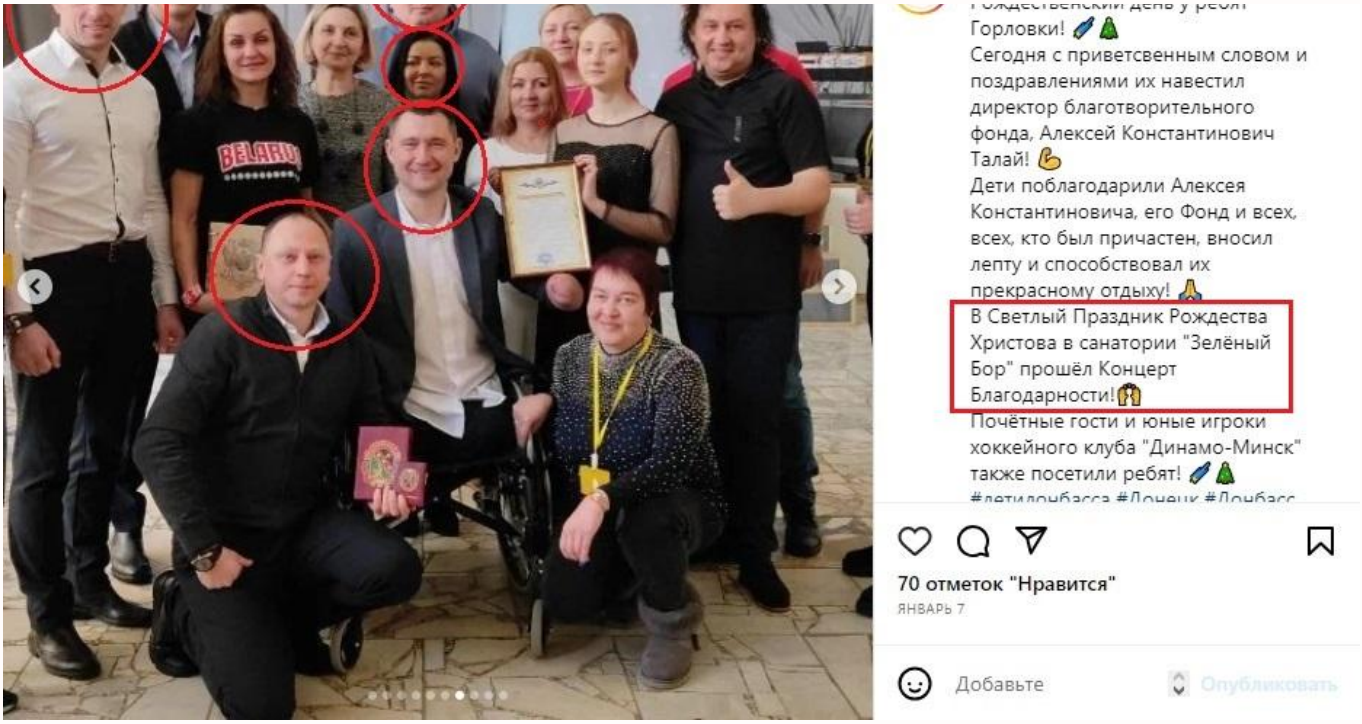

Источник: Instagram-аккаунт Благотворительного фонда Алексея Талая. Слева направо: Евгений Назаревич, Владимир Кулаков; далее сверху вниз: Дмитрий Казаков, Юлия Казакова, Алексей Талай

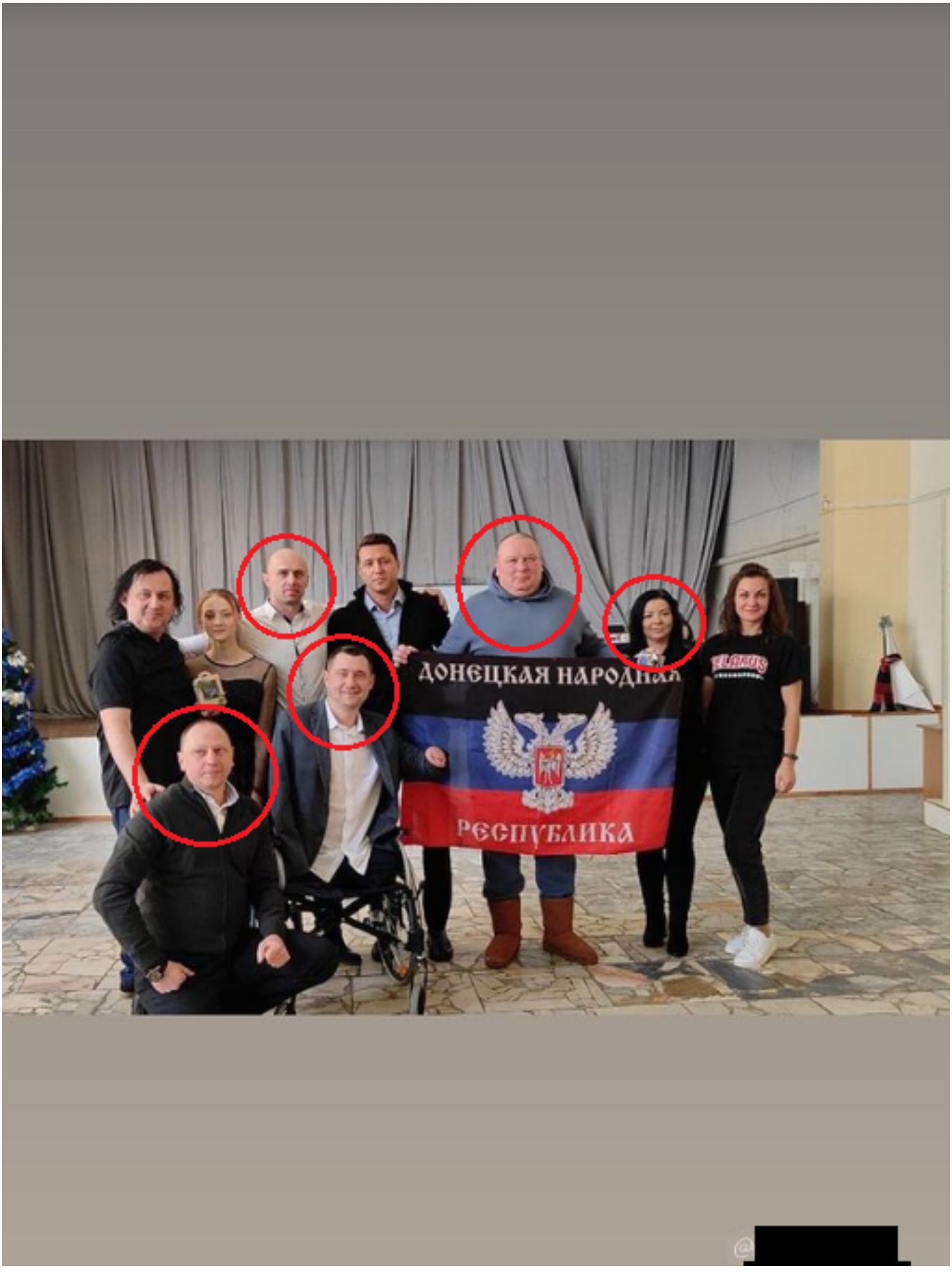
ДОНЕЦКАЯ НАРОДНАЯ
РЕСПУБЛИКА

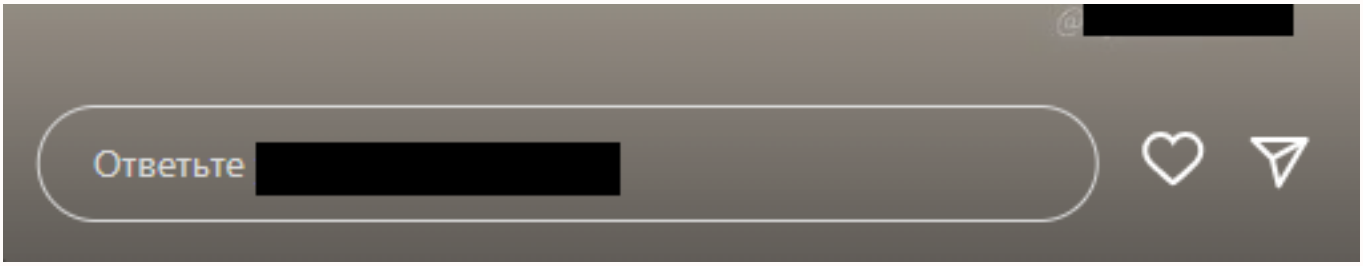

Источник: Instagram-аккаунт Юлии Казаковой. Слева направо: Владимир Кулаков, Евгений Назаревич, Алексей Талай, Дмитрий Казаков, Юлия Казакова

А также на снимке с хоккейного матча, на который водили украинских детей. После него свояк Дмитрия Лукашенко дал интервью одному из провластных СМИ, где его назвали предпринимателем из Донецка.

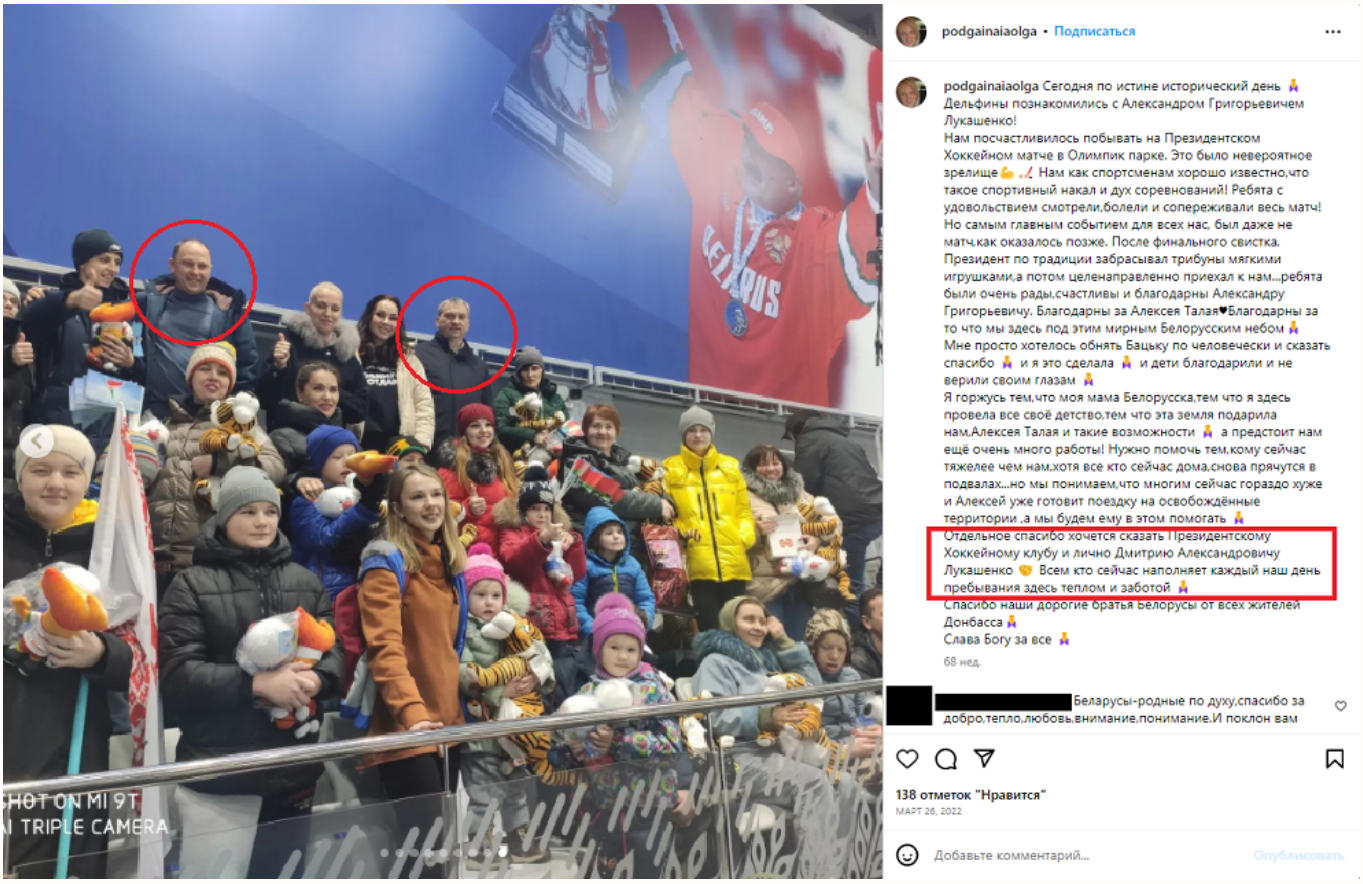

Источник: Instagram-аккаунт Ольги Подгайной (Волковой). Слева направо: Владимир Кулаков, Николай Зарубицкий

Партнер Кулакова по бизнесу Николай Зарубицкий, председатель «Патриотов Беларуси» и организатор автопробегов в поддержку Лукашенко, также,



Источник: Instagram-аккаунт Александра Лукьянова. Слева направо: Николай Зарубицкий, Алексей Талай

К идеологической обработке украинских детей в Беларуси причастен и средний сын Лукашенко Дмитрий. Пророссийская активистка Ольга Волкова, которая ведет Instagram под именем Ольга Подгайная, благодарила в своем аккаунте его лично, а также всех, кто «наполняет каждый день пребывания детей теплом и заботой».

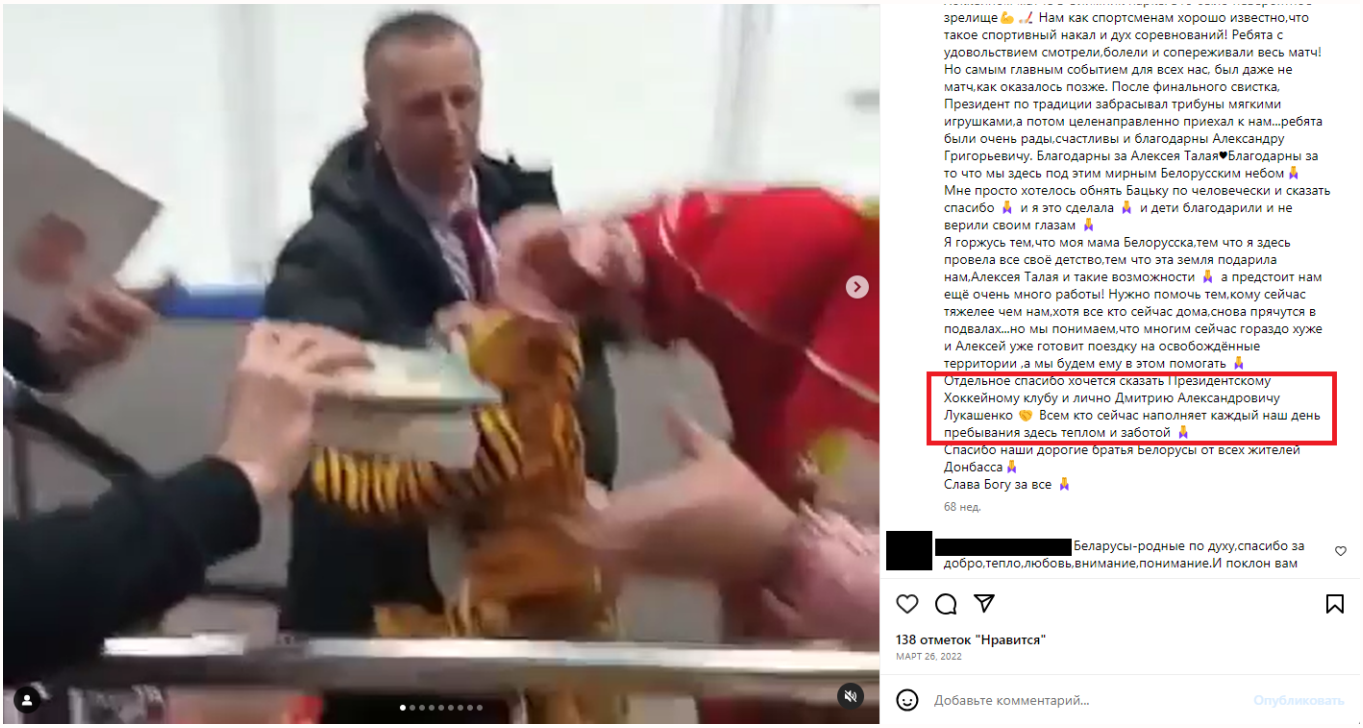

Источник: Instagram-аккаунт Ольги Подгайной (Волковой)

А в одном из постов фонда Талая говорится, что приезд детей в Беларусь организовали с помощью Президентского спортивного клуба и лично председателя организации Дмитрия Лукашенко.

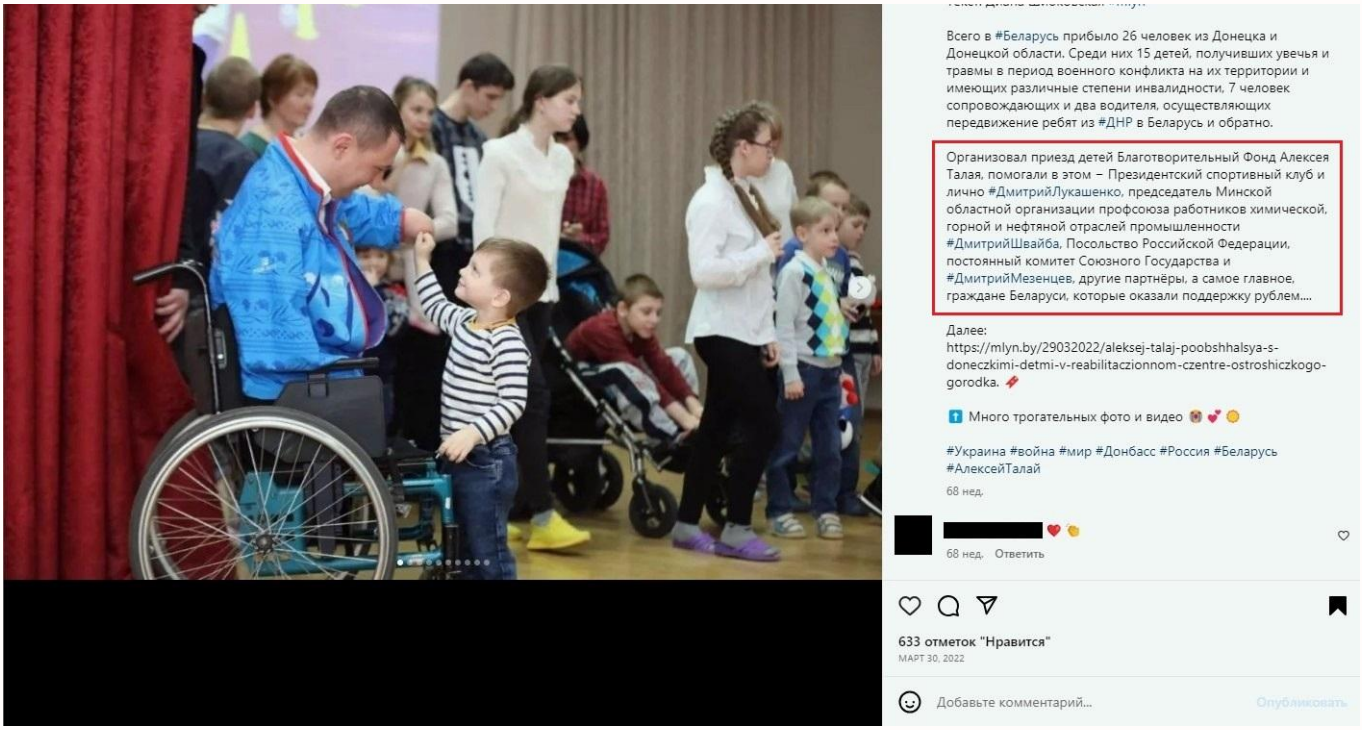

Источник: Instagram-аккаунт Алексея Талая

Уголовный фонд

Помимо Кулакова и Талая на фото из «Зеленого бора» есть еще несколько человек. Двое из них: мужчина, который держит флаг так называемой ДНР, и женщина справа от него — это супруги Дмитрий и Юлия Казаковы.

Оба имеют отношение к фонду Талая. Дмитрий занимает пост члена попечительского совета, Юлия — координатор социальных проектов.

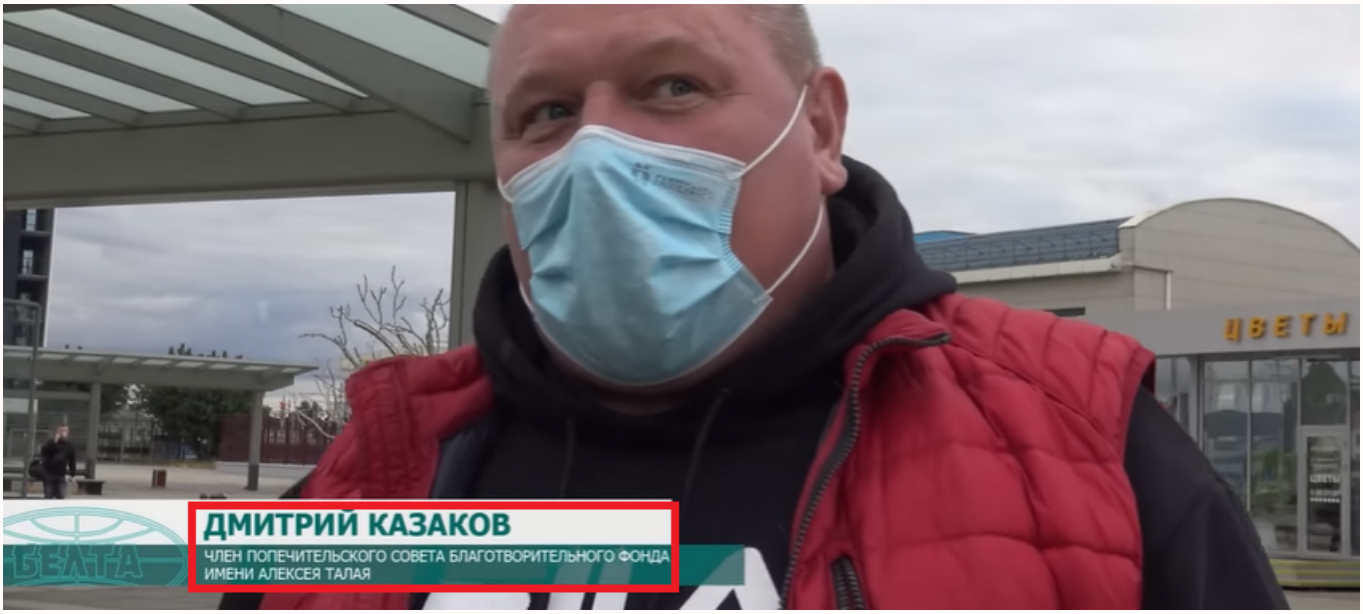

Источник: Youtube-канал Информационного агентства БелТА

В феврале 2023 года Казаковы на Минской лыжне в Раубичах «болели за Первого» — Александр Лукашенко с командой участвовал в биатлонных эстафетных гонках. Дмитрий и Юлия делились фотографиями с мероприятия. Например, снимком, на котором они ведут светскую беседу со старшим сыном Лукашенко Виктором, или другим — где Дмитрий Казаков его приобнимает.



1 / 3

Источник: Instagram-аккаунт Юлии Казаковой.


Немного причастна :)
С праздником!
АКАДЭМІЯ МУС
ДЫПЛОМ

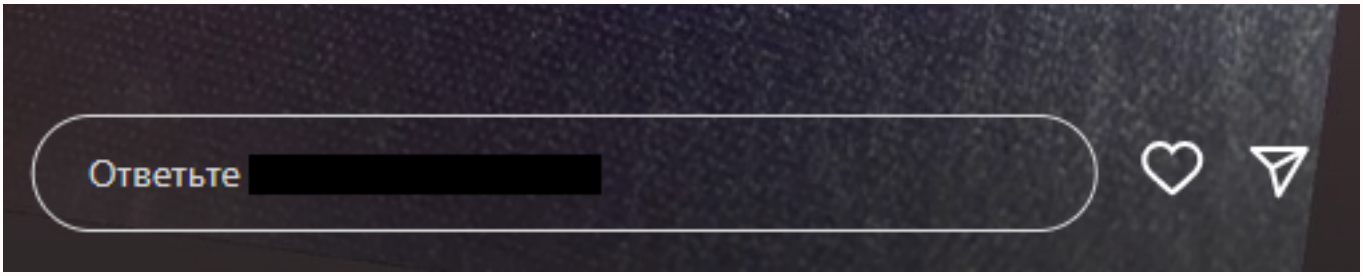

Источник: Instagram-аккаунт Юлии Казаковой

Казакова помогала силовикам иначе: осенью 2020 года она дважды доносила на группы людей с бчб-символикой и один раз сообщила о дорожном знаке в протестных цветах.

Благодаря «Киберпартизанам» расследователи БРЦ выяснили, что ее муж Дмитрий был осужден за кражу в начале 90-х, а также в начале нулевых за совокупность преступлений — на пять лет и один месяц с конфискацией. Наказание отбывал в Шклове.

На фотографии из «Зеленого бора» запечатлен также член Президентского спортивного клуба, сотрудник благотворительного фонда Алексея Талая Евгений Назаревич.

У него, как и у Дмитрия Казакова, есть уголовное прошлое. Назаревич в 2002 году получил два года исправительных работ за то, что избил женщину на базе отдыха Купалинка в деревне Грандичи.

В компании Алексея Талая среди членов семьи Лукашенко, провластных звезд и спортсменов оказался и писатель Николай Гаврилов. Он помогает Фонду Талая отправлять предметы гигиены, продукты, одежду и лекарства в «ДНР» и «ЛНР».

До сотрудничества с фондом писатель два года провел в колонии в Витебской области. До конца не ясно, отбывал ли он наказание или работал там. Однако в 2007 году Гаврилова привлекли к уголовной ответственности за то, что он с применением насилия, опасного для жизни, похитил из ресторана деньги. В 2011-2012 годах он занимался незаконной предпринимательской деятельностью — без регистрации и разрешения.

прикрытием, на самом деле сборы были организованы для российских военных. С августа 2022 года эта деятельность перестала быть тайной — в монастыре появилась волонтерская группа «Помощь братьям», которая официально занимается сбором средств для военнослужащих из России.

Николай Гаврилов ведет свой Telegram-канал, в котором регулярно выкладывает отчеты после поездок на оккупированные территории. Там же он рассказывает, что вывозил детей Донбасса в Беларусь.

Кто платит за «эвакуацию»

Вывоз детей из оккупированных территорий в Беларусь оплачивается из бюджета Союзного государства, то есть из госбюджетов России и Беларуси. Только в сентябре 2022 года из союзного бюджета на «оказание гуманитарной помощи» на оккупированных территориях выделили 29 млн российских рублей (около полумиллиона долларов). Эти деньги выделялись в том числе на оздоровление украинских детей в Беларуси.

Фонд Талая также просит о финансовой помощи беларусские исполкомы — он организовывал поездки на оккупированные территории с гуманитарной помощью, а самых нуждающихся детей обещал привезти в Беларусь на «оздоровление и реабилитацию».

Кроме денег из бюджета Союзного государства организация Алексея Талая получает поддержку от российских чиновников и даже частного спонсора — гражданина России, который пожелал остаться анонимным. Россиянин передал фонду усадьбу Романовых под Борисовом.

Благодаря «Киберпартизанам» мы идентифицировали анонимного спонсора. Им оказался Николай Владимирович Гинц — российский бизнесмен с Камчатки. Судя по соцсетям, в Борисове живут его родственники.

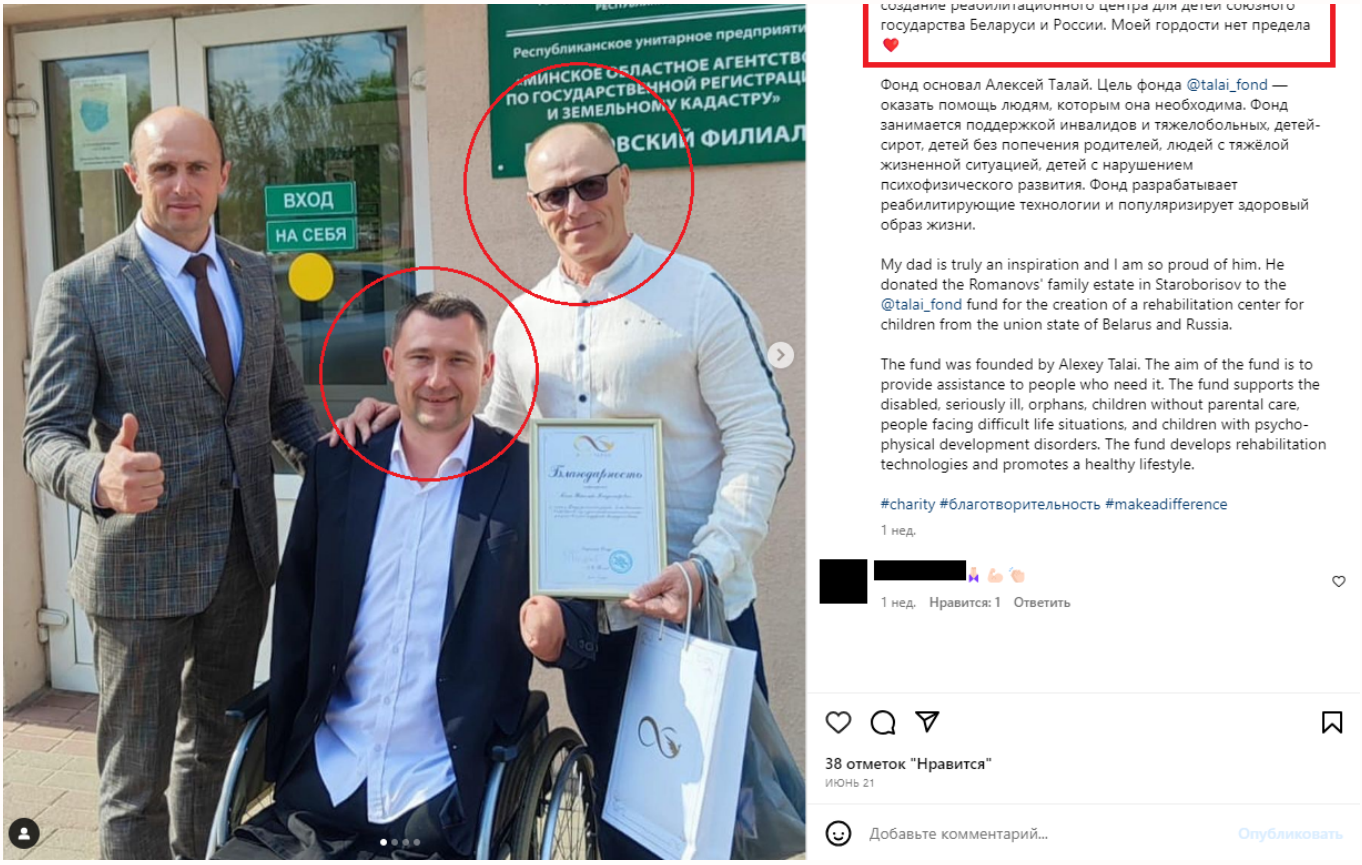

Источник: Instagram-аккаунт Анны Гинц. Слева направо: Алексей Талай, Николай Гинц



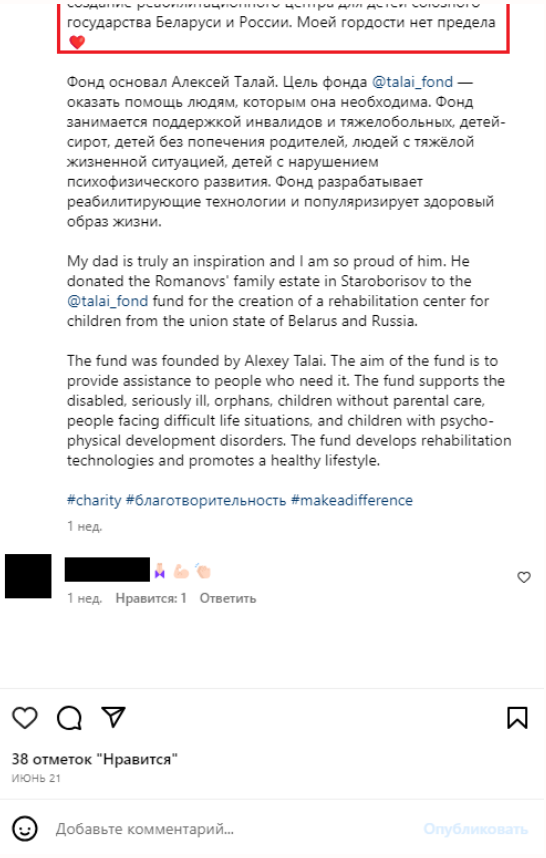

Источник: Instagram-аккаунт Анны Гинц

Талай рассказал, что на базе усадьбы планируется создать новый реабилитационный центр для детей. Спикер Совета Федерации России Валентина Матвиенко поддержала идею и предложила выделить на его строительство деньги из бюджета Союзного государства.

Оккупационные власти начали массово вывозить с захваченных территорий детей вскоре после полномасштабного вторжения России в Украину 24 февраля 2022 года. По данным украинского проекта «Дети войны», их в Россию депортировали почти двадцать тысяч.

Кремль называет происходящее эвакуацией и спасением. ОБСЕ заявляет о похищении и военном преступлении. Эту позицию поддерживает и Международный суд в Гааге, который выдал ордер на арест Владимира Путина и уполномоченного по правам ребенка при президенте России Марии Львовой-Беловой.

Этот материал подготовлен при поддержке «Киберпартизан».

Исключительная ответственность за любой контент, поддерживаемый Европейским фондом медиа и информации, лежит на авторе(ах), и он не обязательно отражает позиции EMIF и Партнеров Фонда, Фонда Калусте Гюльбенкяна и Института Европейского университета.

ДРУГИЕ РАССЛЕДОВАНИЯ



РАССЛЕДОВАНИЯ

Шакутин vs санкции. Как из Беларуси и России производители ушли, а техника осталась

Расследователю БРЦ удалось пообщаться под видом клиента с представителем беларусского офиса «СВ Машины».

18/10

Читать статью



РАССЛЕДОВАНИЯ

Окно в Европу для «Гродно Азота». Как Узбекистан помогает Беларуси обойти запреты и продавать в ЕС удобрения подсанкционного предприятия

Страны Евросоюза открыто покупают удобрения из Беларуси.

27/09

Читать статью

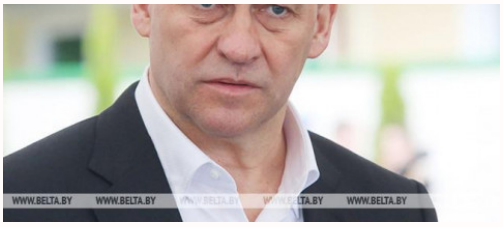

зарабатывает вопреки и благодаря эмбарго

Завоевывая российский рынок под девизом импортозамещения, беларусское предприятие «Амкодор» использует множество импортированных деталей.

13/09

Читать статью

Показать еще