Поддержи "Весну" на PATREON

В Минске начался суд по делу "ОГСБ": рассказываем подробности дополнено

19.10.2022 **Тэги**: суды, уголовное преследование

В Минском областном суде 19 октября начался суд по делу "Отрядов гражданской самообороны Беларуси", которые признаны властями террористической организацией. По делу проходят сразу пять человек — Дмитрий Сосновский, Алексей Глотов, Наталья Матвеева, Вадим Гулевич, Кирилл Ашурак. Их судят в общей сложности по десяти статьям Уголовного кодекса, в том числе за терроризм. Им вменяются три эпизода: попытку подрыва узла связи Военно-морского флота России в Вилейке, покушение на пропагандиста Григория Азаренка и попытку уничтожить лесозаготовительную технику в лесхозах. О задержании участников "ОГСБ" и этих эпизодах стало известно из выступления Лукашенко по случаю Дня независимости в 2021 году. Во всех эпизодах были задействованы подставные соучастники-силовики. Дело назначен рассматривать печально известный "политический" судья Сергей Епихов. Процесс пока проходит в открытом режиме. Всем фигурантам грозят большие сроки заключения.



Первое заседание по делу "ОГСБ" 19 октября

"ОГСБ" — террористическая организация

Телеграм-канал и чат "Отряды гражданской самообороны Беларуси" (ОГСБ) возникли в сентябре 2020 года. Год спустя — 18 августа 2021 года — сообщество "Отряды гражданской самообороны Беларуси" по решению Верховного суда было признано террористическим. Заявлялось, что целью формирования было объединить *"радикально настроенных граждан для участия в мероприятиях по насильственной смене государственной власти и терактах в Беларуси"*. Деятельность "ОГСБ " на территории страны запрещена. Признание "ОГСБ" террористической организацией было инициировано генпрокурором **Андреем Шведом**.

Эпизод 1: попытка подрыва узла связи Военно-морского флота России в Вилейке

По делу попытки подрыва узла связи Военно-морского флота России в Вилейке проходят три человека: Вадим Гулевич, Кирилл Ашурак и Алексей Глотов. Впервые их фамилии стали известны из выступления Лукашенко 2 июля 2021 года. Он утверждал, что "Отряды самообороны" пытались подорвать узел связи Военно-морского флота России в Вилейке. С его слов, недавно в СМИ обсуждалось какое-то происшествие в этом районе, однако что именно случилось, понятно так и не стало. По словам Лукашенко, он рассказал об этом событии в телефонном разговоре с Владимиром Путиным.

> *"Мы серьезнейшим образом обсудили и эту проблему. Результат этого обсуждения вы понимаете. Все участники теракта, в том числе те, кто осуществлял и организовывал, в течение двух суток были найдены и арестованы"*.

Тогда Лукашенко назвал и фамилии задержанных: Гулевич, Ашурак, Глотов, Господарев (его судьба неизвестна). Они хотели убежать в Украину и Литву, но попытки не провалились.

Государственный телеканал ОНТ выпустил фильм «20 Террор 21», где рассказываются подробности дела "ОГСБ". По сути, слова Лукашенко, пропагандистский видеосюжет и пресс-релизы государственных ведомств — единственные (обвинительные) источники информации по делу. Позиции самих фигурантов неизвестны.

Судя по фильму ОНТ, 35-летний Вадим Гулевич был задержан сотрудником КГБ при попытке установления взрывчатки на узле радиосвязи в Вилейском районе (43-й узел связи ВМФ России, один из двух военных объектов РФ в Беларуси). По словам его матери в интервью "Нашай Ніве", Вадим был задержан 28 июня 2021 года возле украинской границы.

В фильме утверждалось, что напарником Гулевича при попытке подрыва станции под Вилейкой был 44-летний Алексей Глотов, который также был задержан КГБ. По информации пропагандистов, в обязанности Глотова также входила передача пистолета для нападения на Григория Азаренка — оружие было изъято при задержании.

23-летний Кирилл Ашурак в фильме ОНТ называется первоначальным исполнителем задания по подрыву объекта в Вилейке, однако он в итоге отказался от участия и только помог разведать местность. Александр Лукашенко упоминал Ашурка в числе людей, которые якобы хотели убежать в

Украину и Литву, однако были задержаны группой КГБ "Альфа". Известно, что Кирилла задерживали и жестко избили 9 августа 2020 года — об этом он рассказывал "Именам".

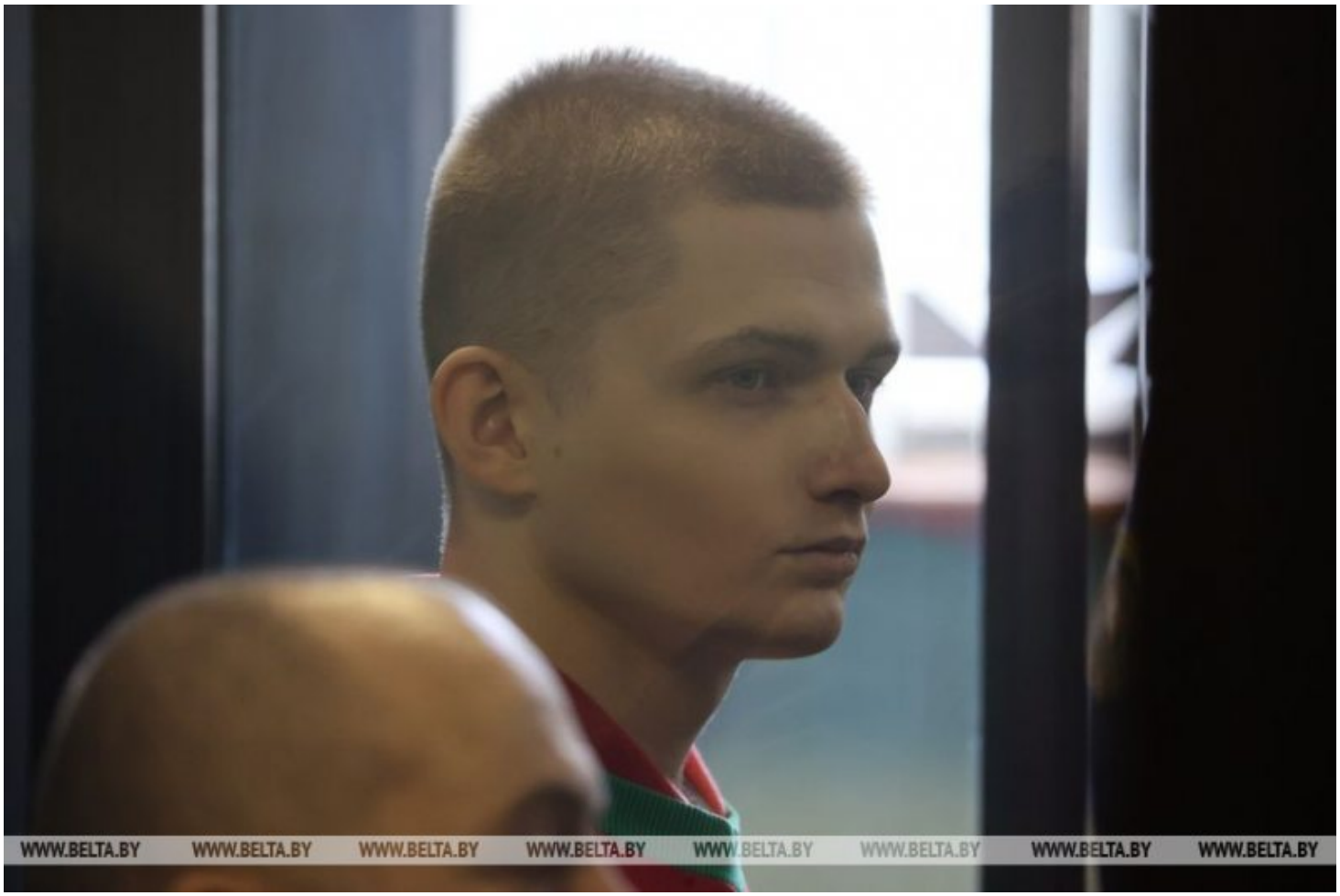

Кирилл Ашурак. На процессе он в кофте цветов государственного флага

Согласно версии обвинения, которую озвучили на суде, Гулевич и Глотов, *"одевшись в камуфляжную форму и взяв огнестрельное оружие, боеприпасы для акта терроризма, проникли на территорию военного объекта. Глотов зафиксировал взрывные устройства, обладающие поражающим действием в радиусе не менее 11 метров. После установки они отошли на безопасное расстояние"*.

По заключению эксперта, инициирование взрывных устройств проходило замедленным действием. Одно взрывное устройство не сдетонировало одновременно с другими, впоследствии оно было обезврежено и изъято органами госбезопасности.

Материальный ущерб был оценен на сумму более чем 26 тысяч белорусских рублей.



Алексей Глотов

Также в суде было озвучено, что Вадим Гулевич *"планировал затем выехать на территорию Украины, чтобы там проходить подготовку для участия в боевых действиях"*. Он был задержан в Бресте 28 июня 2021 года.

Гулевич признал вину частично.

Эпизод 2: попытка уничтожить лесозаготовительную технику в лесхозах

Это вменяется 39-летней Наталье Матвеевой. Об этом эпизоде также впервые стало известно от Лукашенко 2 июля 2021 года. Тогда он заявил, что буквально недавно пытались уничтожить большое количество лесозаготовительной техники в лесхозах.



Наталья Матвеева

> *"Фамилия исполнительницы, которая сама вызвалась, — Н. Матвеева. Перехвачена группой "Альфа", арестована и дает показания. В ближайшее время мы вас ознакомим с ними. Какая цель? Поджечь колонну автомобилей ночью, выложить это в интернете и показать: смотрите, мы живы, мы боремся и свергнем этот режим. Это было 8 июня — ее задержание. Покушение не удалось".*

По версии обвинения, вечером 8 июня 2021 года она вместе с якобы подельником, который на самом деле выполнял задание органов государственной безопасности, прибыла к лесхозу. Она участвовала в изготовлении коктейлей Молотова, с помощью которых должны были поджечь технику. Однако была задержана до совершения преступления, то есть не довела свои действия до конца.

Ей инкриминируются ч. 2 ст. 290-4 (участие в деятельности террористической организации), ч. 1 ст. 13 и ч. 2 ст. 289 (подготовка к акту терроризма), ч. 2 ст. 295-3 (незаконные действия в отношении предметов, поражающее действие которых основано на использовании горючих веществ) Уголовного кодекса Республики Беларусь.

Матвеева на суде признала вину по всем статьям.

Эпизод 3: покушение на Азаренка

32-летний житель Лиды Дмитрий Сосновский был задержан 1 июня 2021 года. Его обвинили в покушении на пропагандиста Григория Азаренка. В фильме ОНТ демонстрируются кадры нападения, правда, на них Сосновский безоружен. Якобы Глотов должен был передать ему оружие. Само нападение на Азаренка совершает человек, который, как предполагается, был силовиком.



Дмитрий Сосновский

В чем сейчас обвиняют фигурантов дела?

В сентябре 2021 года Дмитрий Сосновский, Алексей Глотов, Наталья Матвеева, Вадим Гулевич, Кирилл Ашурак внесены в Перечень физических лиц, причастных к террористической деятельности.

Сейчас фигурантов дела обвиняют по следующим статьям Уголовного кодекса Республики Беларусь:

- Наталью Матвееву — **ч. 2 ст. 290-4** (участие в деятельности террористической организации), **ч. 1 ст. 13 и ч. 2 ст. 289** (подготовка к акту терроризма), **ч. 2 ст. 295-3** (незаконные действия в отношении предметов, поражающее действие которых основано на использовании горючих веществ) Уголовного кодекса Республики Беларусь;
- Вадима Гулевича — **ч. 2 ст. 290-4** (участие в деятельности террористической организации), **ч. 2 ст. 289** (акт терроризма), **ч. 1 ст. 290-2** (содействие террористической деятельности), **ч. 1 ст. 13 и ст. 290-3** (приготовление к прохождению обучения или иной подготовке для участия в

террористической деятельности), **ч. 4 ст. 295** (незаконные действия в отношении огнестрельного оружия, боеприпасов и взрывчатых веществ) Уголовного кодекса Республики Беларусь;

- Кирилла Ашурка — **ч. 2 ст. 290-4** (участие в деятельности террористической организации), **ч. 6 ст. 16 и ч. 2 ст. 289** (пособничество в акте терроризма) Уголовного кодекса Республики Беларусь;
- Алексея Глотова — **ч. 2 ст. 290-4** (участие в деятельности террористической организации), **ч. 2 ст. 289** (акт терроризма), **ч. 1 ст. 13 и ч. 1 ст. 359** (приготовление к участию в акте терроризма в отношении государственного или общественного деятеля), **ч. 1 ст. 14 и ч. 2 ст. 295, ч. 4 ст. 295** (незаконные действия в отношении огнестрельного оружия, боеприпасов и взрывчатых веществ) Уголовного кодекса Республики Беларусь;
- Дмитрия Сосновского — **ч. 1 ст. 361-1** (создание экстремистского формирования или участие в нем), **ч. 2 ст. 290-4** (участие в деятельности террористической организации), **ч. 1 ст. 13 и ч. 1 ст. 359** (подготовка к акту терроризма в отношении государственного или общественного деятеля), **ч. 6 ст. 16, ч. 1 ст. 13 и ч. 2 ст. 295, ч. 1 ст. 14 и ч. 4 ст. 295** (незаконные действия в отношении огнестрельного оружия, боеприпасов и взрывчатых веществ), **ч. 3 ст. 361** (призывы к санкциям), **ч. 1 ст. 130** (разжигание иной социальной вражды и розни) Уголовного кодекса Республики Беларусь.

Уголовное дело находилось в производстве следственного управления Комитета государственной безопасности. Обвиняемым грозят большие сроки заключения. Все фигуранты содержатся в СИЗО КГБ.

Что происходит на суде?

Когда суд устанавливал личность 32-летнего Дмитрия Сосновского из Лиды, тот заявил, что хочет отказаться от гражданства Беларуси, потому что "не имеет отношения к терроризму". Он поблагодарил родственников, пришедших в зал суда, чтобы поддержать его, и заплакал.

Потерпевший Азаренок в зал суда не явился, суд начал судебное следствие без него.

Как следует из озвученного обвинения Матвеевой, в организованную группу тех, кого глава "ОГСБ" **Денис Хромов-Хофман** нанимал для осуществления акта на территории Беларуси, был внедрен оперативный сотрудник по фамилии **Гордеев**, о чем не знали ни сама Матвеева, ни Хромов-Хофман. Матвеевой зачитывали обвинения час. Вину она признала в полном объеме.

В материалах дела 15 томов. За первый день не успели зачитать всем обвинения.

Твитнуть



СВОБОДА МИРНЫХ СОБРАНИЙ

Мужчину осудили за участие в Марше и драку из-за "политической обстановки" в 2020 году

Репрессированный "Чернобыльский шлях". Как шествие памяти оказалось очередным поводом для давления

"Пытки стали в Беларуси обычный делом". Белорусские правозащитницы — на конференции ОБСЕ

Строителя осудили на "домашнюю химию" за участие в Марше

WWW.GAZETABY.CO

ПЕНИТЕНЦИАРНАЯ СИСТЕМА

"У меня в первый же день на ЦИПе случился приступ асфиксии", — бывшая арестантка Окрестина

"Мы придумывали разные махинации, чтобы попросту выжить", — экс-заключённый про жизнь и работу в шкловской колонии

"Если ответ не нравился, то били". В СИЗО-1 во время жесткой проверки избивали заключенных

Политзаключённого Вадима Гурмана, имеющего серьёзные проблемы со зрением, пытают в горецкой колонии

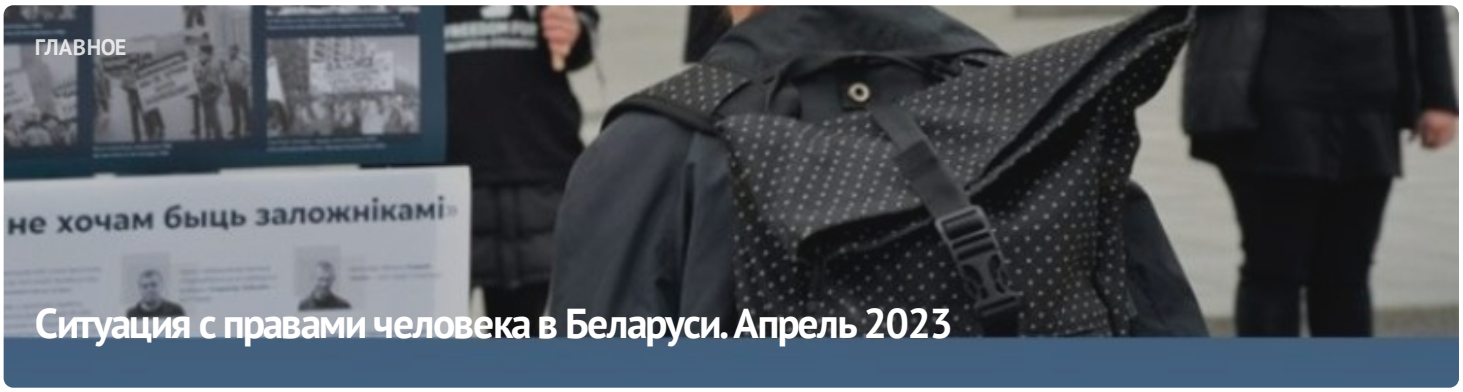

ГЛАВНОЕ

Ситуация с правами человека в Беларуси. Апрель 2023



#СвободуВясне

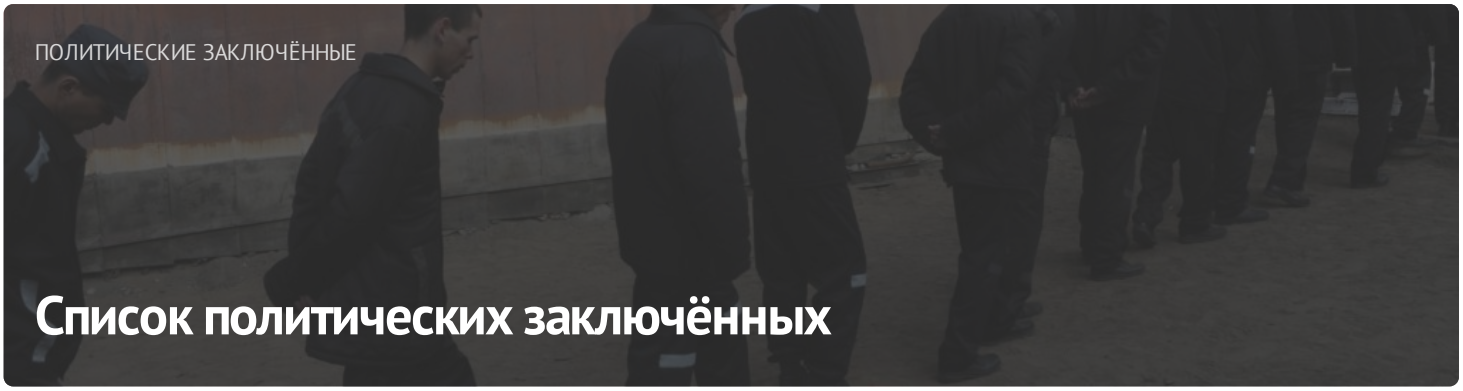

ПОЛИТИЧЕСКИЕ ЗАКЛЮЧЁННЫЕ

Список политических заключённых

ПОСЛЕДНИЕ НОВОСТИ

33 журналиста за решёткой отмечают Всемирный день свободы печати. Преследование независимых медиа в Беларуси

21 мая — День политзаключённых в Беларуси. Присоединяйся к акциям солидарности!

Дайджест освободившихся: 11 политзаключённых в апреле полностью отбыли сроки и вышли на свободу

В апреле судами в уголовном порядке репрессировано не менее 43 человек

За "измену государству" начали судить бывшего начальника службы воздушной разведки

Заявление правозащитников о признании пяти политических заключенных

В Гомеле начали судить по протестным статьям бармена "Квартирника" Глеба Ветошкина

"Я уезжал из Беларуси, а в суд шла бумага о замене наказания", — "домашний химик" Кирилл Кетурко

МОНИТОРИНГ НАРУШЕНИЙ

Ситуация с правами человека в Беларуси. Апрель 2023



ИЗБИРАТЕЛЬНАЯ КАМПАНИЯ

Референдум 2022



ИЗДАНИЯ

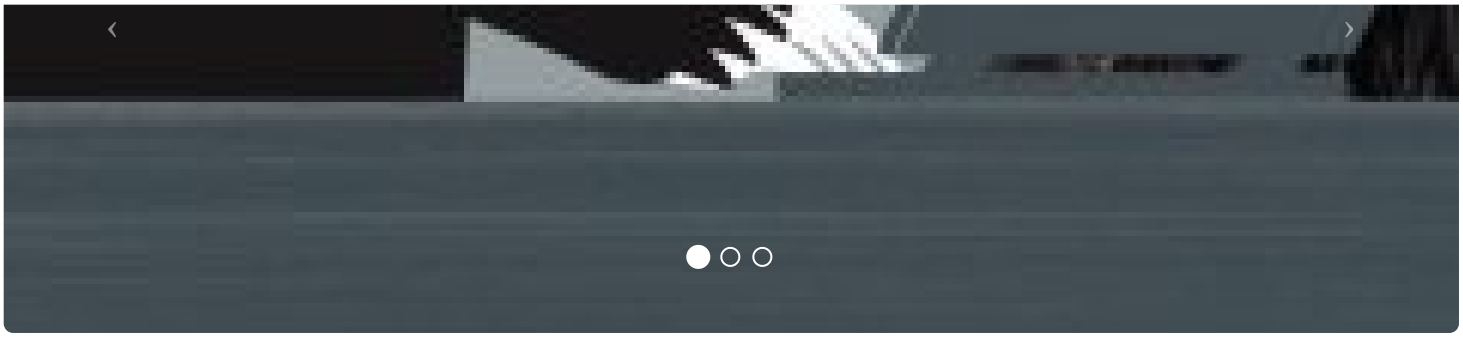

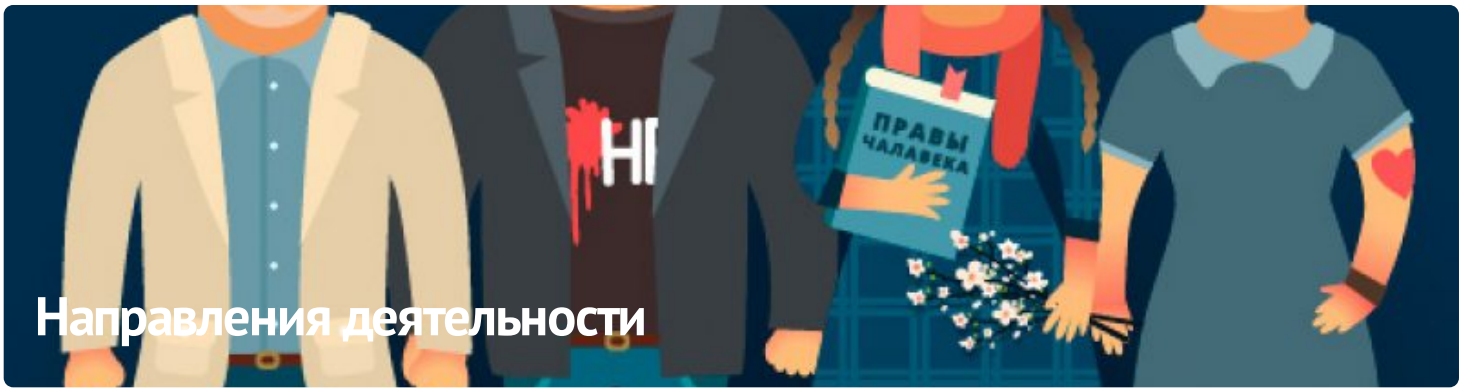

ПАРТНЁРСТВО

РАЦЫЯ

kamunikat
Беларуская Інтэрнэт-Бібліятэка

ВЫТОКІ

ADC memorial
Anti-Discrimination Centre

Московская Хельсинкская группа

AMNESTY INTERNATIONAL

ЧЛЕНСТВО

ENEMO

HUMAN RIGHTS HOUSE NETWORK

fidh

МІЖНАРОДНЫ КАМІТЭТ ПА РАССЛЕДАВАННІ КАТАВАННЯЎ У БЕЛАРУСІ

Беларуская асацыяцыя журналістаў
baj.by

VOICE OF BELARUS

E-mail: viasna@spring96.org | При использовании материалов активная ссылка на сайт обязательна | RSS

CC BY