«Вясна» — «экстремистское формирование». Что нужно знать?



Поддержи "Весну" на PATREON

Риски возвращения: уголовные дела и задержания на границе с Беларусью

13.09.2024 **Тэги**: репрессии, суды, политзаключенные, преследование, экстремизм

По информации "Вясны", с начала 2024 года по возвращении в Беларусь были задержаны более 55 человек, против 17 из которых возбудили уголовные дела. При этом цифра может быть значительно больше из-за отсутствия полных данных у правозащитников. Под особый досмотр на границе попадают как белорусы, так и граждане других стран, большинство из которых — украинцы. Поводом для допроса или задержания могут стать подписки на независимые СМИ, скрытые фото с протестов в телефоне или социальных сетях, национальная символика и даже штампы в паспорте о посещении Украины. Если человек находится в базе "БЕСпорядки", куда вносятся данные всех задержанных после начала протестов в 2020 году, то явных оснований может и не быть. Людей допрашивают, их телефоны проверяют, на некоторых прямо в автобусе надевают наручники, а за другими приходят через несколько дней. "Вясна" рассказывает актуальную информацию о преследовании людей, которые возвращаются в Беларусь из-за границы.

Правозащитники напоминают, что если вы участвовали в послевыборных протестах, донатили беларусским инициативам или организациям, оставляли комментарии, поддерживали политзаключенных, то возвращаться в Беларусь — опасно.

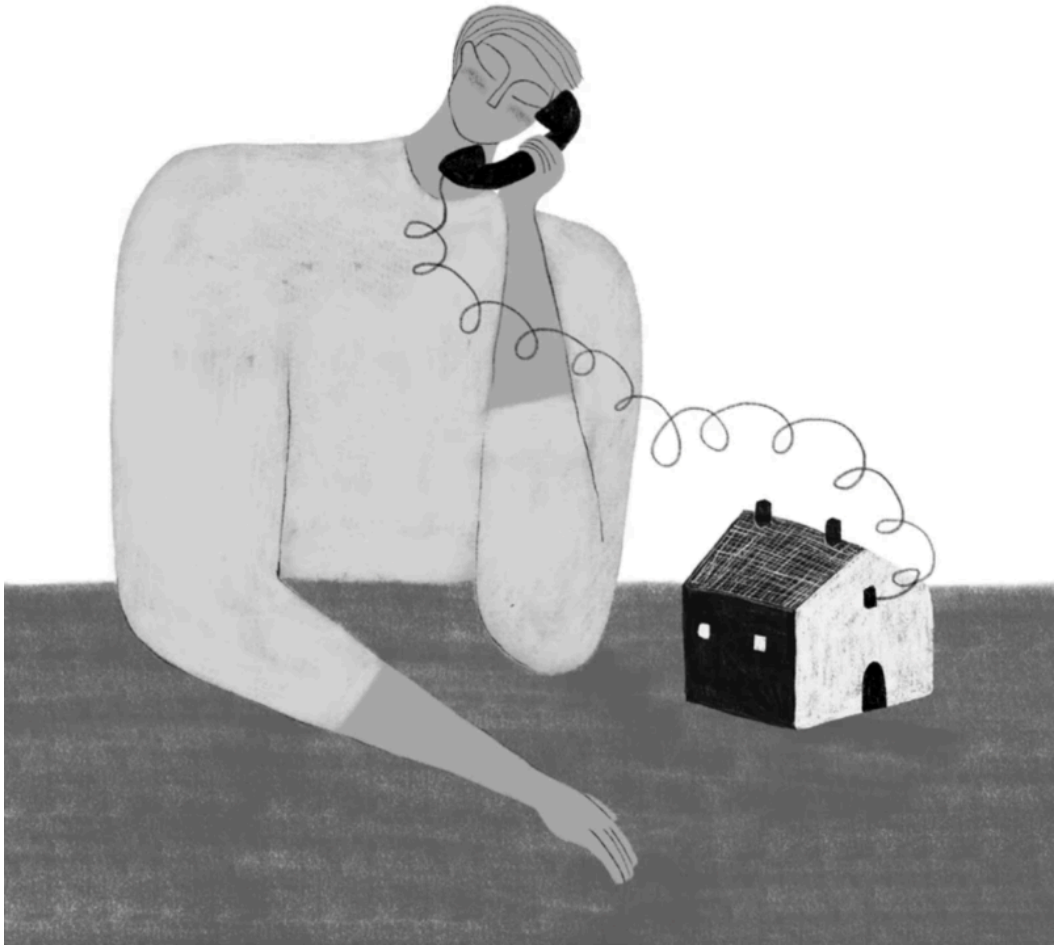

Задержания и допросы

С начала 2024 года при пересечении границы с Беларусью, по подсчетам правозащитников "Вясны", были задержаны более 55 человек, половину из них привлекли к ответственности по административным статьям. Но отметим, что эта цифра может быть гораздо большей из-за отсутствия полных данных.

Причиной для преследования могут стать фото с протестов в 2020 году, донаты, комментарии в социальных сетях, "экстремистские" репосты, фото с бело-красно-белой символикой, которые находят в телефонах и социальных сетях, фото с акций солидарности за рубежом. Это силовики находят в социальных сетях при проверках телефонов на границе. Через допросы проходят те, кто включен в базу силовиков "БЕСпорядки" — туда вносятся данные всех задержанных после начала протестов в 2020 году.

При этом каждый день помимо задержаний происходят и допросы тех, кто въезжает в страну. Правозащитникам известно, что вопросы у сотрудников таможни или КГБ вызывают, например, штампы в паспорте о посещении Украины. Также известно, что продолжаются и тщательные проверки всех украинцев, пересекающих беларусскую границу. Очевидцы рассказывают, что они могут занимать более шести часов в случае, если

граждан Украины в автобусе несколько. Некоторых, которые говорят, что едут в Россию, прямо на границе заставляют купить билет на самолет из Минска.

Проверки и задержания проводят на всех работающих пропускных пунктах с Евросоюзом, в том числе и на границе с Россией. Силовики высаживают беларусов из рейсовых автобусов, встречают их на автобусных или железнодорожных вокзалах, или приходят за ними уже домой после возвращения. Если задержание происходит прямо в пункте пропуска, то человека до суда обычно помещают в ближайший РОВД, где против него составляют протокол.

Административное преследование

Суды над задержанными на границе Беларуси со странами ЕС проходят ежемесячно. Больше всего дел рассматривают в суде Вороновского района и суде Ленинского района Бреста. Чаще всего людям назначают большие штрафы, а некоторых задержанных отправляют на "сутки". Протоколы обычно составляют за "распространение экстремистских материалов".

Так, например, в Вороново 3 мая осудили отца несовершеннолетнего ребенка. Основанием для задержания стала подписка во "ВКонтакте" на "экстремистские группы". Его признали виновным по ст. 19.11 КоАП и назначили 1 200 рублей штрафа (30 базовых величин).

Также в Вороново 6 мая судили и мать двух маленьких детей. Ее осудили за "распространение экстремистских материалов" за подписку в Фейсбуке. Ее приговорили к штрафу в размере 800 рублей (20 базовых величин).

А в Ошмянах 3 мая состоялся суд над мужчиной, у которого в телефоне нашли подписки на "экстремистские каналы". Результатом стал штраф в 1 200 рублей (30 базовых величин).

Важно! *Правозащитники напоминают, что репрессии в Беларуси происходят ежедневно в течение уже трех с половиной лет. Если вы проявляли общественно-политическую активность с 2020 года и по сей день: принимали участие в акциях протеста в Беларуси и за рубежом, оставляли комментарии в соцсетях, донатили на поддержку пострадавших в Беларуси или в Украине, активничали в дворовом чате, из которого давно вышли, когда-то запостили в фейсбуке новый клип любимой белорусской группы, чьи песни были признаны экстремистскими, то риски преследования по возвращении в Беларусь очень высоки. Пожалуйста, заботьтесь о своей безопасности, а также не забывайте о тех родных и знакомых, чьи сообщения или фото с протестов могут найти в вашем телефоне.*

Кто из задержанных сейчас в заключении

Сергей Белый



51-летний Сергей Белый родом из украинского Херсона, но почти всю жизнь прожил в Беларуси, пишет "Наша Ніва". Всю жизнь работал на различных рабочих специальностях. Имеет двух несовершеннолетних детей.

Мужчину задержали в феврале 2023 года. На "покаяльном" видео он говорит, что оставлял комментарии в телеграме и "прошел регистрацию в чат-боте план "Перамога". В первый раз его осудили в октябре 2023 года за "разжигание иной социальной розни" (ч. 1 ст. 130 УК).

Следующий суд над Сергеем начнется 27 сентября в Минском городском суде. Его обвиняют по 4 статьям — "участие в экстремистском формировании" (ч. 3 ст. 361-1 УК), "разжигание иной социальной розни" (ч. 1 ст. 130 УК), "оскорбление представителя власти" (ст. 369 УК) и "оскорбление Лукашенко" (ч. 1 ст. 368 УК). Сергею грозит до пяти лет колонии в дополнение к прошлому сроку. Дело будет рассматривать судья Михаил Макаревич.

Место содержания: СИЗО-1. 223016, Новодворский сельсовет, 143/4, д. Пашковичи, Минский район, Минская область

Максим Хващинский

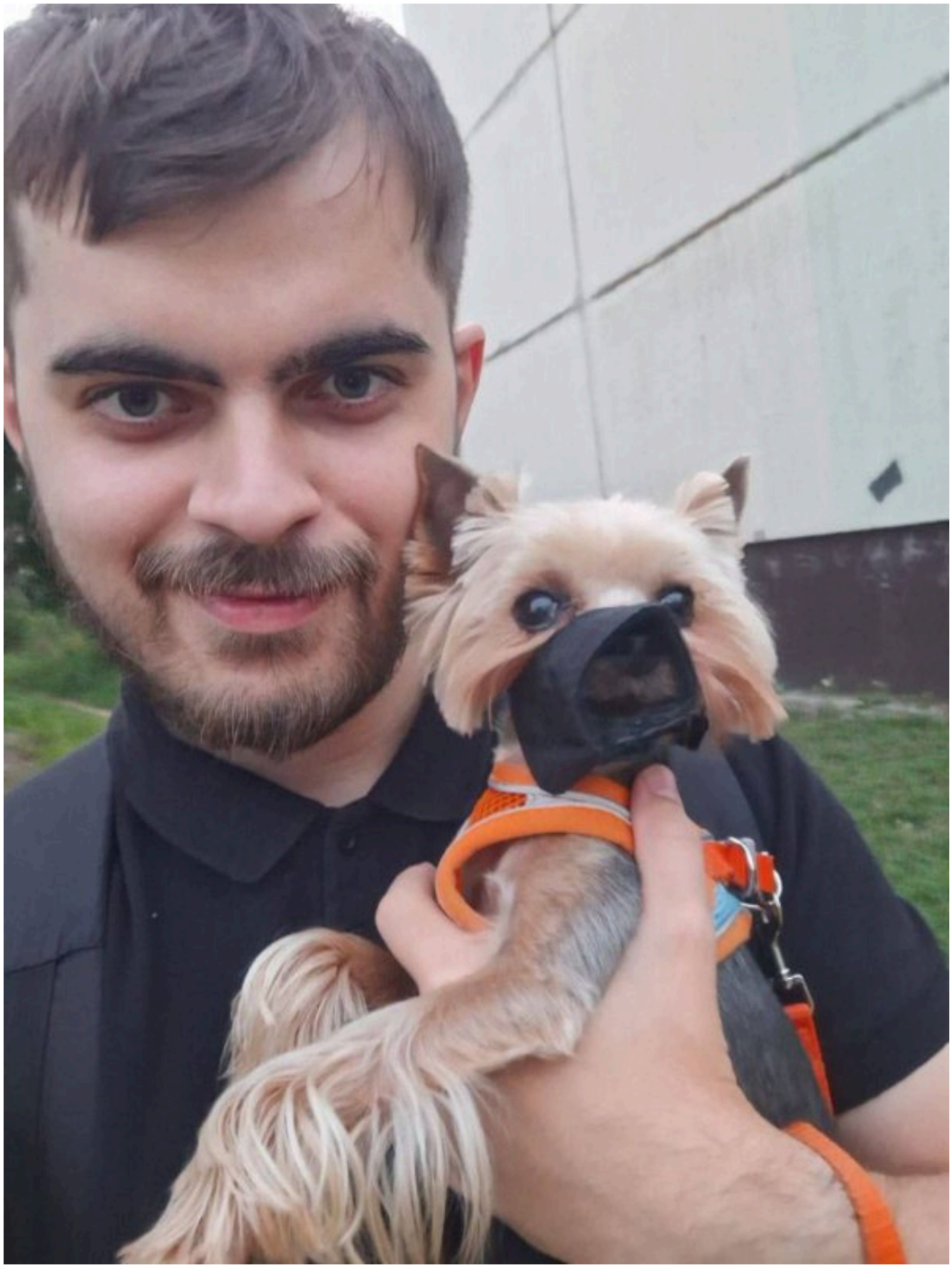

Жителя Бобруйска задержали 26 февраля — на следующий день после возвращения из Польши.

Сначала его осудили по административной статье 19.11 (распространение экстремистских материалов), а затем завели уголовное дело по ч. 1 и ч. 2 ст. 361-1 УК (создание экстремистского формирования) — якобы Максим причастен к созданию экстремистского формирования "Бобруйск 375", а также экстрамистского тг-чата "Бобр 97%". Кроме этого его обвиняют в "клевете на Лукашенко" (ст. 367 УК).

Дело политзаключенного начнет рассматривать 18 сентября Могилевский областной суд. Судья — Игорь Шведов.

Место содержания: Тюрьма № 4. 212011, г. Могилев, ул. Ул. Крупской, 99А

Александр Камлёнок



Александр — житель Орши. Его задержали в феврале, когда он вернулся в Беларусь с работы. Ранее Александр работал в локомотивном депо, но после 2020 года был либо уволен, либо сам уволился — похоже, увольнение было политически мотивированным. После этого Камленок работал дальнобойщиком в западных странах. А когда вернулся домой с работы, был задержан.

Дело Александра начали рассматривать в Витебском областном суде 14 августа. 42-летнего оршанца осудили по двум уголовным статьям: ч. 1 ст. 368 УК (оскорбление Лукашенко) и ч. 1 ст. 361-2 УК (финансирование деятельности экстремистского формирования). Процесс вел судья Евгений Бурунов.

Суд Верхнедвинского района признал страницу Александра в "Одноклассниках" "экстремистской".

Место содержания: СИЗО-2. 210026, г. Витебск, ул. Гагарина, 2

Наталья Левая



Девушка некоторое время жила в Польше и работала 2D-художницей и художницей-постановщицей. Вероятно, после начала войны она выехала в Польшу. В декабре 2023-го Наталья уволилась и решила вернуться на родину. Коллеги отговаривали женщину возвращаться в домой, но она сказала, что сильно скучает по родине и уже выплатила в кратном размере донаты за 2020-й и имеет бумагу от КГБ. В результате Наталью задержали на границе.

В Брестском областном суде 17 июля 2024 года Наталье назначили шесть лет колонии и штраф в размере 1 000 базовых величин (40 тысяч рублей) — почти на такую сумму, которую Наталья задонатила в инициативы и фонды. Суд проходил в закрытом режиме.

Место содержания: СИЗО-6. 225413, г. Барановичи, ул. Брестская, 258в

Екатерина Мендрик



9 сентября 2024 года в Гродненском областном суде начали судить 26-летнюю Екатерину Мендрик. Ее обвиняют по ч. 1 и ч. 2 ст. 361-4 УК (содействие экстремистской деятельности). Процесс ведет судья **Руслан Гурин**.

Екатерину задержали 28 января после возвращения из Польши в Беларусь. Причиной для преследования стала поддержка политзаключенных — девушка делала денежные переводы и присылала посылки.

Согласно информации в соцсетях, она родилась в Лиде, но еще в детстве переехала жить в Гродно. Екатерина училась в Варшавском университете и долгое время жила в Польше.

Место содержания: тюрьма № 1. 230023, г. Гродно, ул. Кирова, 1

Наталья Крук



Наталью задержали за комментарии 7 августа 2023 года после возвращения из Польши. Тогда силовики опубликовали видео, на котором она отказывается отвечать на вопросы пропагандиста Азаренка, когда тот разговаривает с женщиной в кабинете здания ГУБОПиКа.

Женщину обвинили по двум статьям Уголовного кодекса: ч. 3 ст. 361 УК (призывы к санкциям) и ст. 342 УК (активное участие в групповых мероприятиях, грубо нарушающих общественный порядок). В мае 2024 года в Минском городском суде проходило рассмотрение дела Натальи. Судья — **Жанна Брисина**. Результат суда пока неизвестен.

Верховный суд 9 августа рассмотрели апелляционную жалобу женщины. Решение принимала судебная коллегия под председательством судьи **Эдгара Мартиросяна**.

Место содержания: ИК № 4. 246035, г. Гомель, ул. Антошкина, 3

Нелли Алфёрова

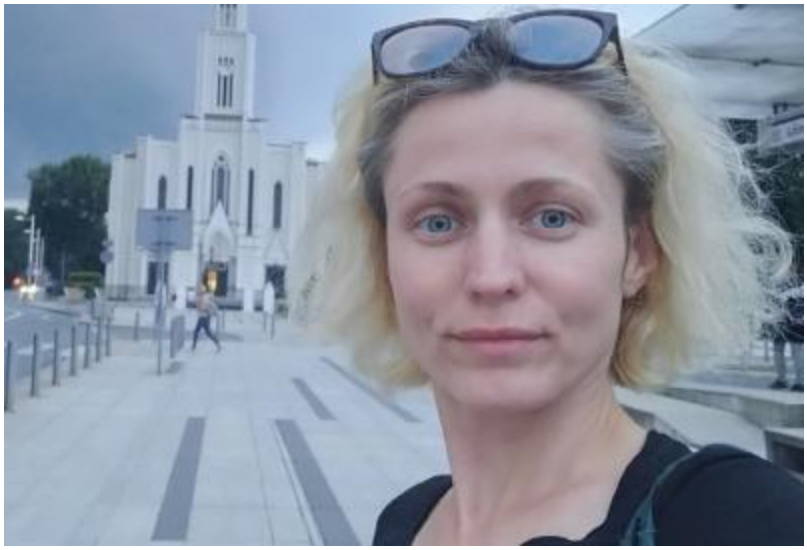

Нелли — ремесленница, художница и литератор из Полоцка.

Год назад на телеканале "Звязда" вышла передача "По ту сторону «змагарства»", где были использованы видеоролики Нелли, которая в конце 2021 года решила уехать из Беларуси. Женщина с сыном поехали в Польшу. В видеороликах она рассказывала о проблемах, с которыми пришлось столкнуться в эмиграции. Но государственные пропагандисты перекрутили ее историю на свой лад. Ведущая программы на телеканале "Звязда" благодарила Алферову за искренность и приглашала поскорее вернуться домой. Женщина и в самом деле вскоре вернулась в Беларусь.

В суде Полоцкого района и Полоцка 18 июня по ст. 369 Уголовного кодекса (оскорбление представителя власти) женщине вынесли приговор. Ее судили в закрытом режиме как "лицо, совершившее общественно опасное деяние". 19 июля ее фамилия появилась в "экстремистском списке МВД", откуда стало известно, что ей назначены "принудительные меры безопасности и лечения". Вероятно, поводом для уголовного дела стали сообщения полочанки в социальных сетях. Процесс вел **Владимир Бесецкий**.

Последние сообщения женщины в социальных сетях датированы началом февраля этого года. Правозащитники выясняют, с кем остался ее несовершеннолетний сын, имеющий инвалидность.



Минимум 207 задержанных по возвращении в Беларусь: актуальная статистика от "Вясны" за 2023 год

"Вясна" собрала всю известную информацию о преследовании людей, возвращающихся в Беларусь из-за границы.

Опубликовать



Вясна. Правы чалавека ў ...
10 291 подписчики





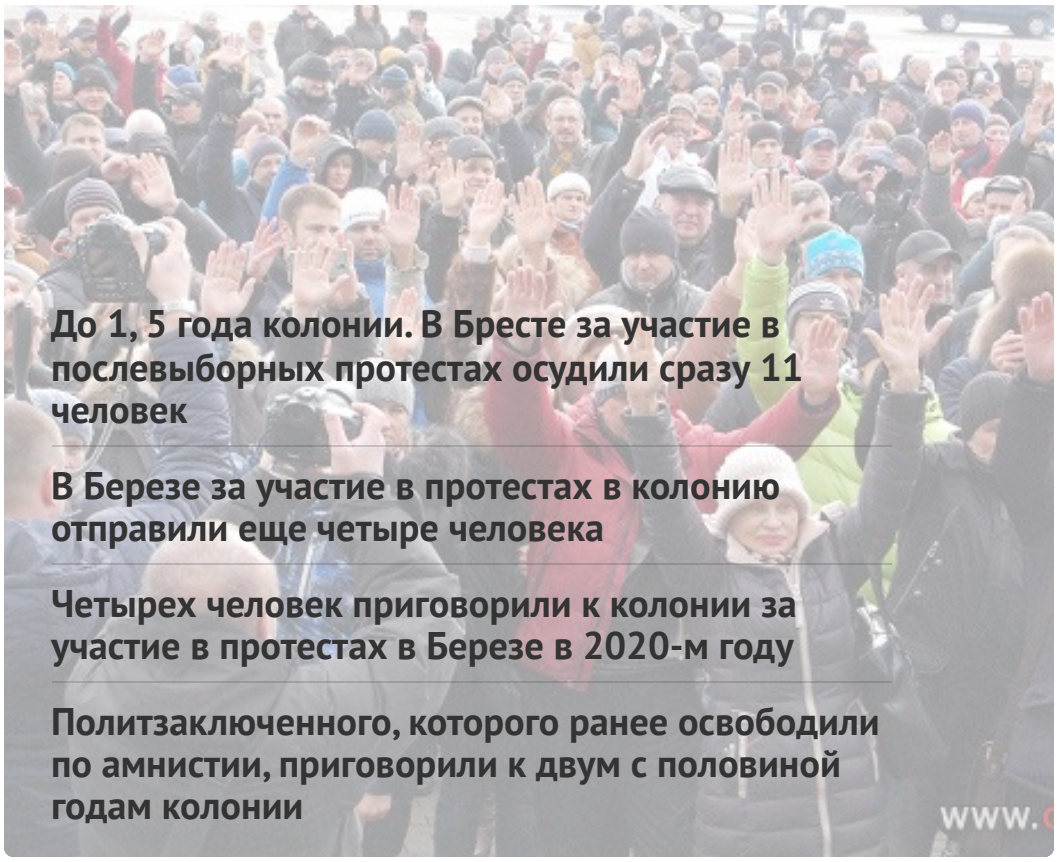

До 1, 5 года колонии. В Бресте за участие в послевыборных протестах осудили сразу 11 человек

В Березе за участие в протестах в колонию отправили еще четыре человека

Четырех человек приговорили к колонии за участие в протестах в Березе в 2020-м году

Политзаключенного, которого ранее освободили по амнистии, приговорили к двум с половиной годам колонии

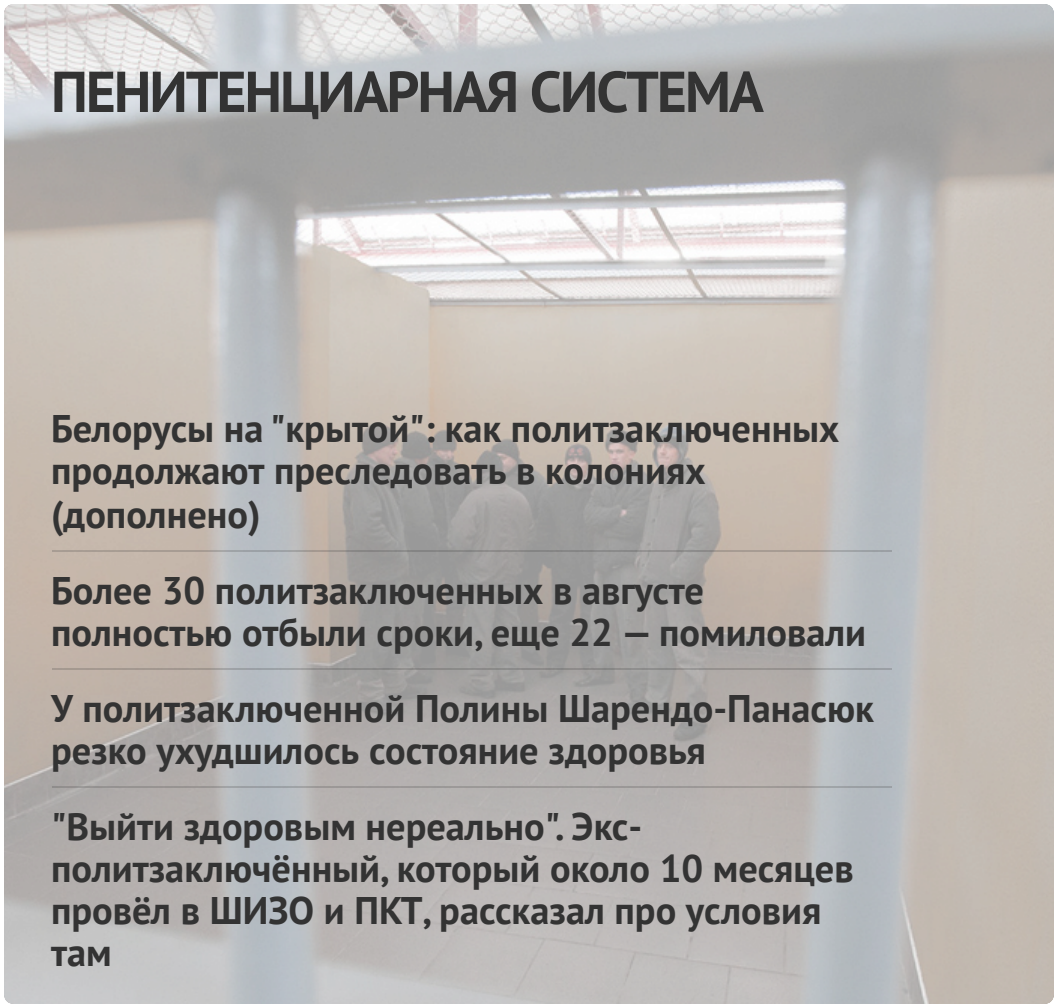

ПЕНИТЕНЦИАРНАЯ СИСТЕМА

Белорусы на "крытой": как политзаключенных продолжают преследовать в колониях (дополнено)

Более 30 политзаключенных в августе полностью отбыли сроки, еще 22 — помиловали

У политзаключенной Полины Шарендо-Панасюк резко ухудшилось состояние здоровья

"Выйти здоровым нереально". Экс-политзаключённый, который около 10 месяцев провёл в ШИЗО и ПКТ, рассказал про условия там

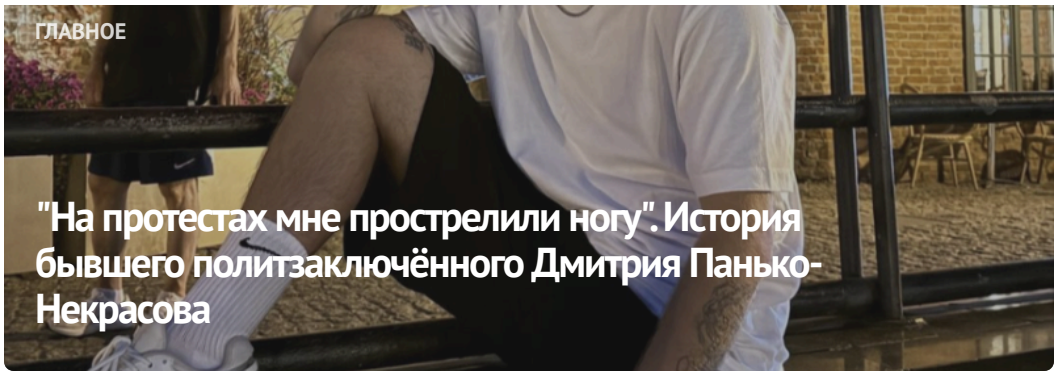



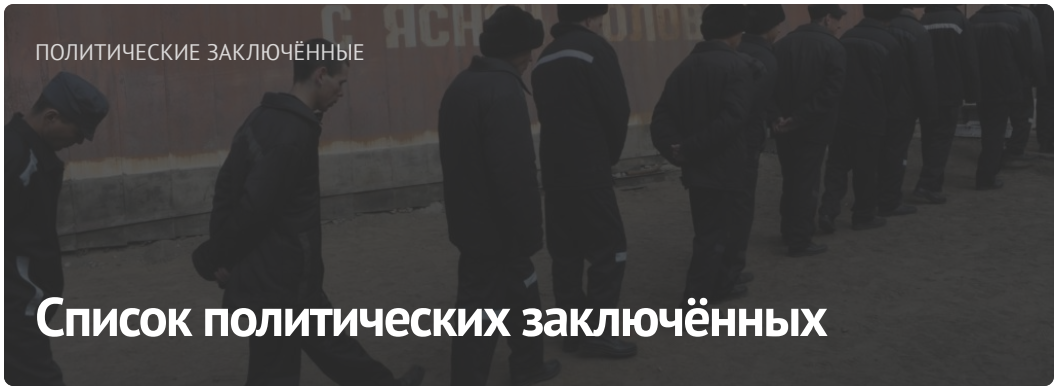

ПОСЛЕДНИЕ НОВОСТИ

Риски возвращения: уголовные дела и задержания на границе с Беларусью

Задержание фотографа, краеведа и блогера, признание "БелМемов" "экстремистскими": хроника преследования 19-20 сентября

Заявление о признании 7 человек политическими заключенными

Новые задержания и обновление "экстремистского списка": хроника преследования 18 сентября

В Беларуси помиловали еще 37 политзаключенных. Кто эти люди? (дополнено)

Новые задержания и давление на родственников репрессированных: хроника преследования 17 сентября

МОНИТОРИНГ НАРУШЕНИЙ

Ситуация с правами человека в Беларуси. Август 2024

ИЗБИРАТЕЛЬНАЯ КАМПАНИЯ

Выборы*2024



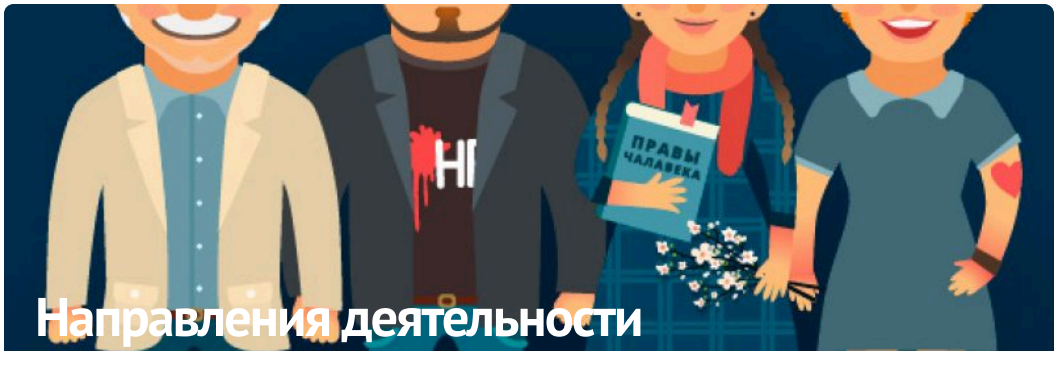

ПАРТНЁРСТВО





















ЧЛЕНСТВО







#BYSOL

E-mail: viasna@spring96.org | При использовании материалов активная ссылка на сайт обязательна | RSS

