
Поддержи "Весну" на PATREON

К четырем годам колонии приговорили минчанина за то, что отбивал протестующего от задержания 14 июля

24.12.2020 **Тэги**: суды, уголовное преследование

Суд Московского района Минска 24 декабря осудил по статье 364 Уголовного кодекса 29-летнего Илью Френя. Его обвинили в насилии в отношении двух сотрудников ОМОНа 14 июля на Площади Победы – он отбивал протестующего от задержания. Илья признал вину частично, так как многого не помнит из-за того, что находился «на адреналине». Судья Лилия Телица признала Френя виновным по ст. 364 УК и осудила его на 4 года лишения свободы в колонии в условиях общего режима. Именно столько запрашивал прокурор, это почти самое строгое наказание по этой статье. Парня арестовали в зале суда.



Илья Френь в суде. Фото: spring96.org

Что произошло 14 июля

Потерпевшими по делу признаны два сотрудника минского ОМОНа – **Игорь Остапук** и **Виталий Самолетов**.

Как рассказал на суде Илья Френь, 14 июля он поругался с женой и решил проехаться по городу, но дорога возле площади Победы оказалась перекрыта. Поэтому он решил пойти пешком. Возле Зыбицкой Илья встретил компанию лиц, которая предложила ему пройтись вместе с ними. По словам Ильи, никакой символики при себе у них не было. Потом около цирка людей начал задерживать ОМОН и все побежали в разные стороны.

Около проспекта Независимости 31а Илья увидел, как сотрудник ОМОНа повалил на землю неизвестного парня и силой его задерживал. По словам Френя этот сотрудник – Виталий Самолетов – его бил. Остапук находился рядом, но никаких действий не предпринимал. По словам обвиняемого, он решил помочь лежавшему на земле парню и сначала ударил ногой Остапука по ягодицам, после чего сотрудник ОМОНа упал и проехался на колене. Затем Илья Френь ударил Самолетова два раза в область головы и два раза в грудь. По словам обвиняемого, ему показалось, что Самолетов начал замахиваться на него дубинкой до того, как он нанес удары. Затем сотруднику ОМОНа Остапуку были нанесены еще несколько ударов, но никто не помнит, что конкретно происходило. Сотрудник ОМОНа Самолетов утверждает, что задержание парня он производил, но не бил его.

После инцидента Илья Френь убежал, но через некоторое время его задержали: с 29 июля по 8 августа он содержался под стражей.

В судебном заседании обвиняемый вину признал частично: признал, что действительно им были нанесены телесные повреждения сотрудникам ОМОН, но куда и каким образом он точно не помнит, поскольку находился под действием "адреналина". В содеянном раскаивается.

Во время следствия обвиняемый записал видео с извинениями перед сотрудниками ОМОН. Они в суде сказали, что видели данное видео.

Какой был причинен вред сотрудникам ОМОНа

В результате действий Ильи Френя сотрудникам ОМОНа были нанесены легкие телесные повреждения, не повлекшие за собой кратковременное расстройство здоровья.

У сотрудника ОМОНа Остапука был в ходе потасовки поврежден телефон, поэтому он заявил в судебном заседании гражданский иск о возмещении материального ущерба в размере 500 рублей. Однако никаких документов, подтверждающих размер заявленных требований предъявлено не было. Кроме того, Остапук заявил требования о возмещении морального вреда в размере 1000 рублей. Он пояснил, что испытал страдания, поскольку был избит при исполнении своих служебных обязанностей. По его словам, страдания он получил и от того, что также был заснят на видео и, поскольку он все время был без балаклавы (ее сорвали неизвестные до ситуации с обвиняемым), его мать узнала его на этом видео, звонила ему и переживала за его самочувствие.

Другой сотрудник ОМОНа Виталий Самолетов заявил гражданский иск о возмещении морального ущерба в размере 500 рублей. Он пояснил, что переживает из-за того, что сотрудник милиции может быть избит при исполнении своих служебных обязанностей и что это может повториться. Также он обещал направить эти деньги в детский дом.

Френь согласился с требованиями первого сотрудника ОМОНа полностью в части возмещения материального ущерба, частично – возмещения морального вреда. Он согласился выплатить 200 рублей. С требованиями другого сотрудника ОМОНа он согласился полностью.

Наказание

Государственный обвинитель затребовал у суда четыре года лишения свободы Френя с направлением в исправительную колонию общего режима. Защитница просила суд назначить наказание без лишения свободы. Однако судья Телица назначила то, что просил прокурор – парня арестовали в зале суда. У Илья дома семья: жена и 7-летний ребенок.

Другие суды за протестные акции 14 июля:



Суд начал рассмотрение уголовного дела Ильи Туркова по событиям 14 июля

17 декабря в суде Прешамайского района г. Минска началось рассмотрение уголовного дела против Ильи Туркова. Его обвиняют по статьям 342 и 364 Уголовного кодекса за события, происходившие около ст. м. Площадь Победы 14 июля.



За толчок в спину ОМОНовца 14 июля минчанина приговорили к трем годам "химии"

Суд Центрального района Минска рассмотрел очередное уголовное дело за протестные акции 14 июля. Часть судебного заседания проходила в закрытом режиме – из-за изучения видео-доказательства с телеграм-канала NEXTA, который признан белорусскими властями экстремистским. Рассказываем, про уголовное дело и суд над Владиславом Устином.



Минчанина приговорили к трем годам колонии за нападение на ОМОНовца 14 июля на "Немиге"

Суд Центрального района 18 ноября приговорил 21-летнего техника Антона Лакишика за нападение на ОМОНовца Евгения Дудкина 14 июля на Немиге к трем годам колонии. Парень вступил в потасовку с ОМОНовцем, когда те начали выхватывать и задерживать протестующих, когда последние стали в сцепку. Несмотря на то, что сотрудник минского ОМОНа после потасовки с Антоном не получил телесных повреждений и не обращался в медицинские учреждения, ему возмещен моральный ущерб в тысячу рублей, парень полностью признал свою вину, ему назначили то наказание, которое просил прокурор. Антона Лакишика арестовали в зале суда.

Твитнуть



СВОБОДА МИРНЫХ СОБРАНИЙ

Строителя осудили на "домашнюю химию" за участие в Марше

Заявление правозащитников Беларуси о признании девяти политических заключённых

Бобруйчанина будут судить за "публичные призывы к организации митинга". Рассказываем, что это за статья

"Не менее 100 000 человек укрылись за границей". Вышел доклад УВКПЧ ООН о ситуации в Беларуси (документ)

ПЕНИТЕНЦИАРНАЯ СИСТЕМА

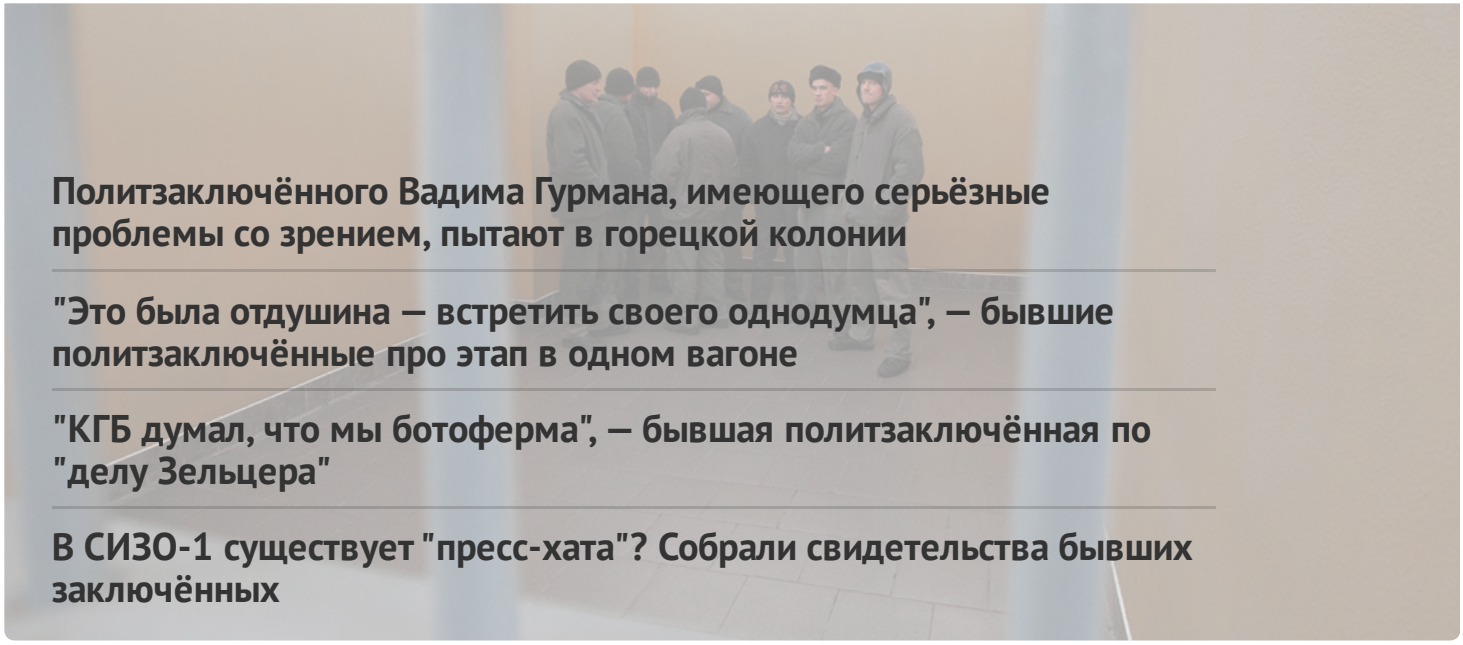

Политзаключённого Вадима Гурмана, имеющего серьёзные проблемы со зрением, пытают в горецкой колонии

"Это была отдушина — встретить своего однодумца", — бывшие политзаключённые про этап в одном вагоне

"КГБ думал, что мы ботоферма", — бывшая политзаключённая по "делу Зельцера"

В СИЗО-1 существует "пресс-хата"? Собрали свидетельства бывших заключённых

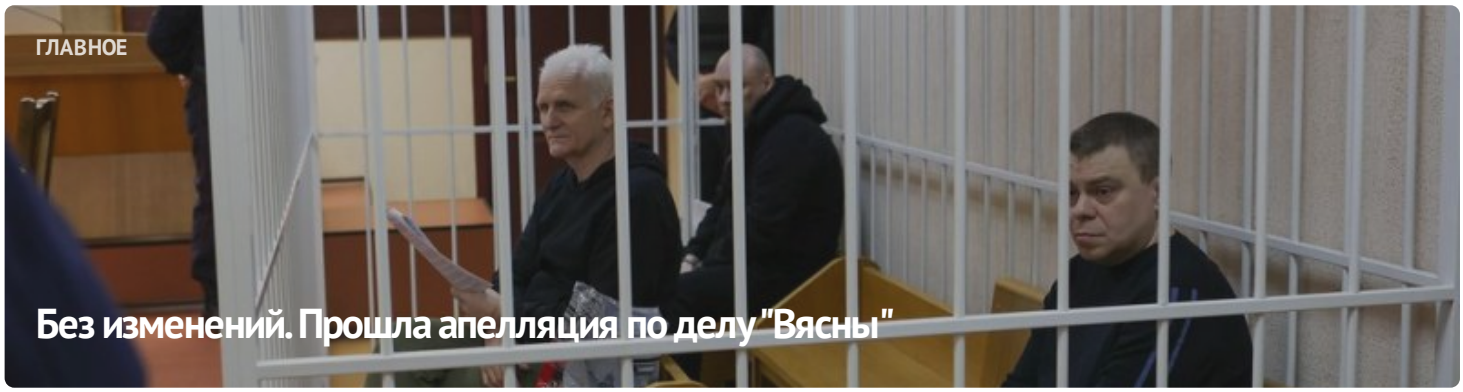

ГЛАВНОЕ

Без изменений. Прошла апелляция по делу "Вясны"



#СвободуВясне

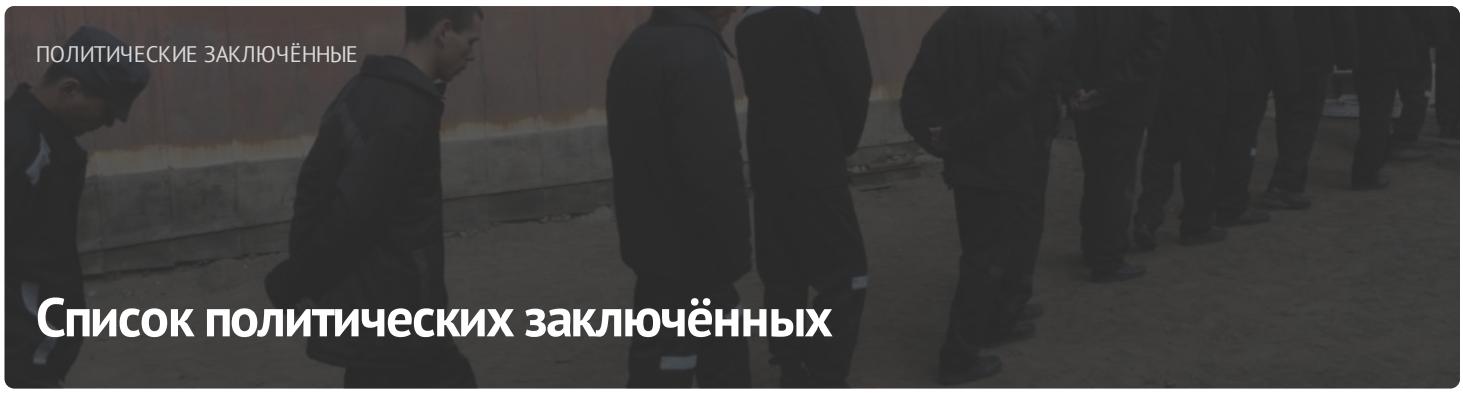

ПОЛИТИЧЕСКИЕ ЗАКЛЮЧЁННЫЕ

Список политических заключённых

ПОСЛЕДНИЕ НОВОСТИ

Заявление правозащитников о признании 11 политических заключённых

Старейшину баптистской церки "Новая Земля" Андрея Мамойко и его жену Веру осудили на "домашнюю химию"

Строителя осудили на "домашнюю химию" за участие в Марше

Шесть европейских парламентариев стали "крёстными" для беларусских политзаключённых

До 20 лет колонии: фигурантам "дела Nexta" запросили сроки

Задержание футбольного фаната, новый "террорист": хроника преследования 21 апреля (дополнено)

Бывшего участкового осудили на 6 лет колонии по делу "Чёрной книги Беларуси"

"Не хотелось, чтобы кто-то попадал туда". Экс-политзаключённый Александр Бобко рассказал про преследование по "делу тюков"

МОНИТОРИНГ НАРУШЕНИЙ

Ситуация с правами человека в Беларуси. Март 2023

ИЗБИРАТЕЛЬНАЯ КАМПАНИЯ

Референдум 2022



ИЗДАНИЯ

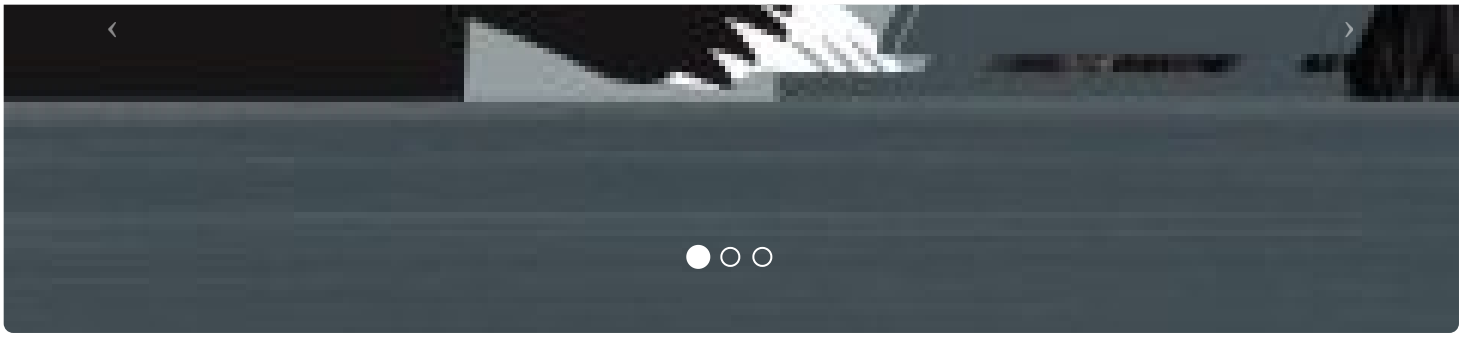

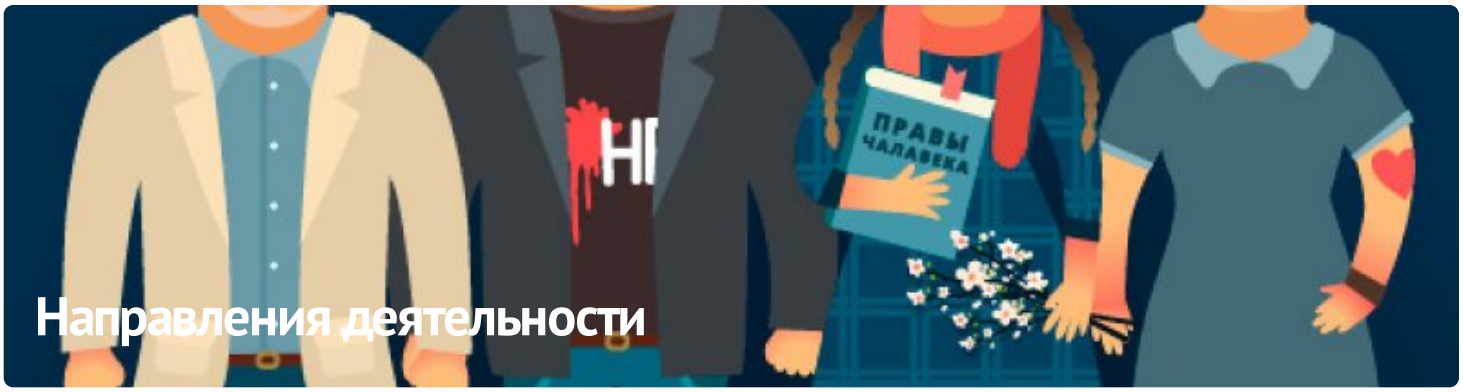

ПАРТНЁРСТВО

РАЦЫЯ

kamunikat
Беларуская Інтэрнэт-Бібліятэка

ВЫТОКІ

ADC memorial
Anti-Discrimination Centre

Московская Хельсинкская группа

AMNESTY INTERNATIONAL

ЧЛЕНСТВО

ENEMO

HUMAN RIGHTS HOUSE NETWORK

fidh

МІЖНАРОДНЫ КАМІТЭТ ПА РАССЛЕДАВАННІ КАТАВАННЯЎ У БЕЛАРУСІ

Беларуская асацыяцыя журналістаў
baj.by

VOICE OF BELARUS

E-mail: viasna@spring96.org | При использовании материалов активная ссылка на сайт обязательна | RSS

CC BY