




# Президент Александр Лукашенко обратился с ежегодным Посланием белорусскому народу и Национальному собранию. Основные тезисы

1402 0 11:00 / 28.01.2022 / Мария Бондарева Обновлено 09:12 / 31.01.2022

**Поделиться:**

**В мероприятии во Дворце Республики участвовали более 2,5 тысячи человек. Кроме парламентариев и делегаций от областей и Минска традиционно среди приглашенных были высшие должностные лица страны, члены правительства, руководители государственных органов, предприятий, СМИ, представители дипкорпуса и международных организаций, молодежь, сообщает БелТА.**

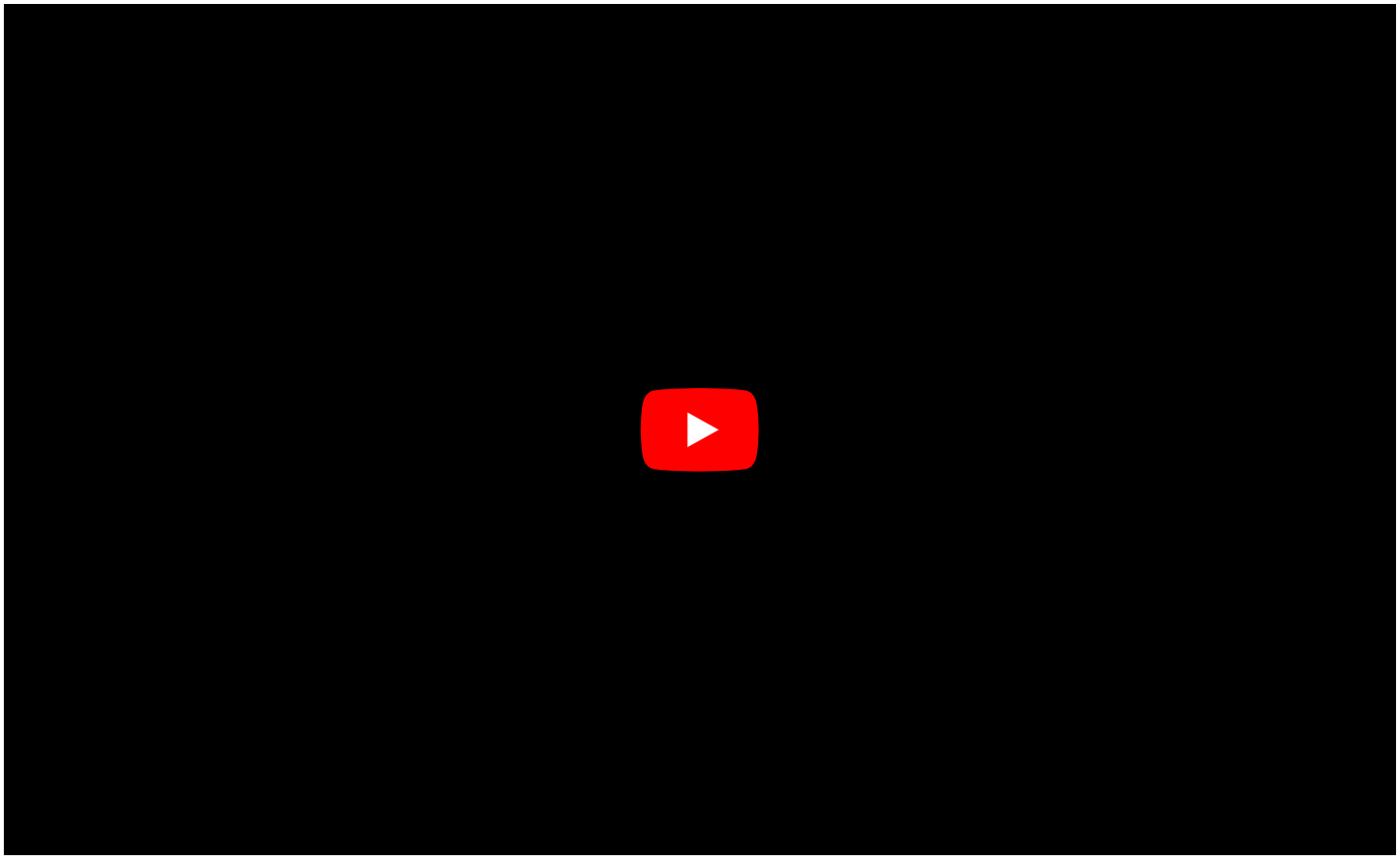

**Высокая цена независимости**

Глава государства обозначил Послание как три вопроса к белорусскому народу. Первый из них: готовы ли граждане платить за собственные оборону и государство? Александр Лукашенко отметил: если Беларусь не будет уметь производить элементарное вооружение и боеприпасы, это несет большой риск. Необходимо вывести на качественно новый уровень систему обеспечения национальной безопасности, особенно в сфере обороны, повышать оснащенность воинских частей вооружением и техникой, обучать личный состав войск современным методам и способам отражения угроз, развивать территориальную оборону. Глава государства считает, что нужно более активно взаимодействовать с Россией и другими союзниками по ОДКБ.

Запад в целях ослабления России продолжит расшатывать постсоветское пространство. «Должны ли мы во всей этой ситуации реагировать и наращивать свои оборонительные возможности? Ответ очевиден. Хочешь мира – увы, готовься к войне…» – заявил Александр Лукашенко. В то же время глава государства обратил внимание, что мир – абсолютная ценность для белорусов. И для его сохранения нам всем необходимо приложить колоссальные усилия.

Второй вопрос от Президента к народу: готовы ли граждане платить за суверенитет и независимость? «Независимость стоит дорого в буквальном смысле этого слова. Это оборона и безопасность, собственная финансовая система, развитые и эффективные государственные институты – все очень дорого», – отметил глава государства.

Третий вопрос: готовы ли граждане быть инициативными и работать на себя? «Готовы ли белорусы сегодня оторваться по-настоящему, отвязаться, поставить перед собой, перед своей семьей задачу и поработать хотя бы на себя. А все остальное, что от государства, мы сохраним. И как только мы этот внутренний потенциал нашего народа, каждого белоруса задействуем, мы в два раза будем богаче», – сказал Александр Лукашенко.

**Мирно жить и трудиться**

Говоря об угрозах, Президент отметил, что война возможна только в двух случаях. Один из них – если против Беларуси будет совершена прямая агрессия и развязана горячая война. «Мы все как один и даже те, кто не хочет, станут на защиту нашей земли и нашего Отечества. Веками наш народ боролся за свою землю, независимость и суверенитет. Мы добились этой независимости. Сегодня момент, когда нужно эту независимость защитить», – подчеркнул глава государства.

Вторым поводом для войны и участия в ней Беларуси Александр Лукашенко назвал возможное нападение на союзника – Россию. Тогда мы подключимся к защите России в рамках союзных договоренностей.

В то же время белорусы не приемлют войн и никогда не будут их инициаторами. Никто в мире не хочет переносить тяготы военного времени. «Но руководители некоторых стран, забыв об этом, ошалели вообще. Они в этой войне думают победить. Победы в этой войне не будет. Проиграем все. Поэтому мы не хотим войны. Мы навоевались. Мы хотим мирно жить и работать», – отметил Президент.

Глава государства сообщил, что на Западе укрепляется военная инфраструктура наступательного характера, а вблизи границ Союзного государства сосредотачиваются войска НАТО, активизированы полеты американских стратегических бомбардировщиков – до 30 вылетов в сутки. В сопредельных странах ведут речь о размещении носителей ядерного оружия. Позиция Беларуси однозначна: такая эскалация вдоль границ недопустима.

Все большую тревогу вызывает нарастание напряженности на южном направлении. Украинцев толкают в пламя конфликта, ломают их сознание, целенаправленно готовят к агрессии. Формируют враждебное отношение к братским народам, в том числе к белорусам. Президент подчеркнул: для Запада важно утопить в крови российско-украинское братство, наше славянское братство. Оно гораздо выше, чем надуманные обиды и местечковые политические амбиции. «Мы вернем нашу Украину в лоно нашего славянства. Мы это обязательно сделаем», – заверил Александр Лукашенко.

**Пытались уничтожить государство**

В августе 2020 года к власти хотели прийти беспринципные люди, пропитанные презрением к Беларуси. «Мы это сейчас видим. Чтобы в конечном итоге растворить ее, нашу страну, поставить на колени и подчинить внешнему влиянию. Именно так, как сегодня методично уничтожают нашу Украину», – констатировал Президент.

Подготовка мятежа 2020 года – многоэтапная и скоординированная технология. Реализовывалась она по нескольким направлениям. «Во-первых, идеологическая экспансия. Запад через различные образовательные программы и семинары пытался навязывать нашим людям так называемые демократические ценности», – отметил Президент. Во-вторых, финансирование. Известно, что на разрушение Беларуси было брошено более 6 миллиардов долларов. В-третьих, инфраструктура. По всей стране создавали сеть спящих ячеек из так называемых негосударственных организаций, отдельных СМИ, телеграм-каналов и блогеров. Все эти якобы экологи, правозащитники, псевдожурналисты пытались уничтожить государство.

«Непосредственно накануне выборов перешли уже к мягкому политическому давлению. Вспомните, сколько всевозможных визитеров зачастило к нам перед выборами. Заверяли в помощи и дружбе», – отметил белорусский лидер. Потерпев неудачу в деле вбивания клина между Беларусью и Россией, Запад перечеркнул все достигнутые ранее договоренности, подписанные соглашения и многочисленные обещания. В ход пошли информационные манипуляции, призывы к насилию, подготовка боевиков и террористов, ввоз оружия и боеприпасов. «К счастью, белорусы, как и в самые трудные времена истории, проявили политическую мудрость и дальновидность, определив свой выбор на века», – резюмировал Александр Лукашенко.

239347-12.jpg

*В мероприятии во Дворце Республики участвовали более 2,5 тысячи человек, в том числе председатель Гомельского облисполкома Иван Крупко (второй справа в первом ряду). Фото Белта*

**Превзошли плановые показатели**

Еще один фронт атаки на Беларусь – санкции, отметил Президент: «Санкции – традиционная практика мирового монополиста: США и их союзника – Европейского союза. Именно таким образом всегда пытались решать вопросы с конкурентами. Так они борются против Китая, России, Ирана, Венесуэлы, Сирии, а теперь и Беларуси. Сегодня полмира охвачено их санкциями. Атакуя нас, пробуют выдавить с рынка наши флагманы промышленности». Государство сделает все, чтобы люди не ощутили негативных последствий внешнего давления. По словам Президента, реакция на санкции может быть только одна – мобилизация, поиск новых возможностей для развития.

Президент обозначил достижения белорусской экономики в прошлом году: «Мы превзошли плановые показатели 2021 года по ВВП. Локомотивом выступила промышленность, которую мы не остановили. Как результат – небывалый за десять лет темп роста производства (107%). Оживление мировой экономики породило огромный спрос на белорусские товары, потому что мы не остановились. Отечественные предприятия воспользовались такой внешней конъюнктурой, получив неплохие финансовые результаты и практически полностью разгрузив склады. В целом получено более 16 миллиардов рублей только чистой прибыли». Аналогичная тенденция и в АПК: экспорт отрасли достиг максимального объема за последнее десятилетие.

Президент поставил задачу в кратчайшие сроки запустить новый инвестиционный цикл. Подчеркнул, что сформированный в рамках программы на пятилетку перечень проектов должен быть обязательно

реализован, особенно в регионах.

Сегодня в экономике выдерживаются все три ключевых индикатора сбалансированного роста. «Валютный курс стабилен, рост золотовалютных резервов опережает прогнозы, профицит внешней торговли максимальный с 2012 года (плюс 4 миллиарда долларов). Все это позволило даже в условиях санкций сократить внешний госдолг», – констатировал Александр Лукашенко.

Президент поручил правительству принять категорические меры по недопущению необоснованного роста цен. Также первостепенное внимание в этой пятилетке будет уделено вопросу импортозамещения. Кроме того, необходимо совершенствовать подходы к работе индивидуальных предпринимателей. «Будут однозначно поддержаны те, кто занимается производством, – подчеркнул Александр Лукашенко. – Хочу сразу сказать: мы никого не собираемся уничтожать. Мы хотим, чтобы индивидуальные предприниматели, накопив свой капитал, перешли на более высокий уровень – создали свои предприятия. Как все, платили налоги и зарабатывали деньги, проявляли инициативу. Надо их поворачивать в сторону государства и народа».

Одним из важнейших партнеров стал Китай. Беларусь нацелена на укрепление политических и экономических связей с другими государствами Азии. Развиваются отношения со странами Ближнего Востока, африканскими государствами, Латинской Америкой. Заинтересованы в развитии всестороннего сотрудничества с Турцией.

Необходимо создавать стимулы, чтобы люди стремились жить не только в Минске, а по всей стране. «Задача местным органам власти и правительству – в каждом районном центре должно быть производство на 100–150 человек, ориентированное не только на внутреннее потребление, но и на экспорт, чтобы удержать там людей», – сказал Александр Лукашенко.

Глава государства подчеркнул, что партнер номер один для нас – Россия, с которой последовательно движемся по пути экономической интеграции. Особенно важно развивать взаимодействие в энергетике. «В прошлом году совместно построили и ввели в действие первую Белорусскую атомную электростанцию, которая является гарантом энергетической безопасности нашей страны. И после выхода на проектные мощности будет производить 50% электрической энергии, – напомнил Президент. – На пять миллиардов кубов меньше будем закупать природного газа для производства электроэнергии».

Александр Лукашенко отметил: не надо упрекать Россию, что она хочет поглотить Беларусь, у нее нет таких целей. По его словам, наши страны, будучи независимыми государствами, способны выстроить такую систему сотрудничества, что ей позавидует любое объединение. Прирост ВВП Беларуси за счет интеграции с Россией составит более 2% в год. По словам главы государства, на новый уровень выйдет сотрудничество в сферах инвестиций и предпринимательства. Кроме предприятий и бизнеса эффект чувствуют и обычные граждане. Прежде всего это касается гармонизации миграционного законодательства, упрощения трудоустройства, обучения, туристических поездок, роуминга.

**Готовиться к напряженной работе**

Вершиной принимаемых в стране правовых изменений призвана стать обновленная Конституция. Александр Лукашенко отметил, что общественное обсуждение проекта Основного Закона уже завершено. «Мой призыв – быть готовыми к напряженной работе, которая позволит не только сохранить страну в жерновах нового передела мира, но и построить наше будущее», – обозначил белорусский лидер.

Отдельный акцент глава государства сделал на том, что новым субъектом политики станет Всебелорусское народное собрание: «Если мы, нынешнее поколение, на излете политической жизни допустим в Беларуси нестабильность, то и президенты, и парламенты, и ВНС никому не нужны будут. Народ вычеркнет их из памяти, как это недавно случилось в известном государстве, может, порой незаслуженно. Исходите из этого. Главное – сохранить мир, покой и саму страну».

Главу государства удивило, когда на последнем заседании Конституционной комиссии прозвучало предложение убрать статью о заботе человека о собственном здоровье. «Как это уберем? Говорят, переживают, что медицина будет платной, – отметил Президент. – Мы никогда не пойдем на то, чтобы уничтожить бесплатное здравоохранение. Мы будем его совершенствовать и развивать».
В случае принятия на референдуме обновленной Конституции одним из первых будет разработан законопроект о гражданском обществе. «Оно будет состоять из тех людей, которые себя проявили, которые являются действительно истинными столпами этого общества», – отметил Александр Лукашенко.

**Главное – сохранение жизни человека**

На Беларусь давят в том числе за ее особый путь в преодолении пандемии, отметил глава государства: «Сегодня уже Запад и Россия не стыдятся: слово в слово повторяют то, что я говорил два года назад. Что надо для того, чтобы преодолеть COVID? Первое – не должно быть паники, второе – вакцина. Кто только нас за это ни критиковал, а сегодня весь мир следует белорусскому пути».
В стране на преодоление последствий пандемии только в сфере здравоохранения уже потрачено около двух миллиардов долларов. В период пандемии закупили все необходимое, мобилизовали предприятия на производство кислорода, когда его вдруг оказалось недостаточно, и при этом не прервали плановое лечение людей.

Президент переходит к контролю главного показателя – смертности населения. «Как хотите лечите людей, но человек должен жить. Это главное – сохранение жизни человека», – подчеркнул белорусский лидер. Соответствующая задача поставлена перед Минздравом и врачами. При этом важно обратить внимание населения на раннюю диагностику заболеваний. Белорусам предоставят минимум один свободный от работы день в году для комплексного амбулаторного обследования. Подготовлены соответствующие изменения в законодательство.

«Беларусь входит в 50 лучших стран по показателям эффективности национальных систем здравоохранения, опережая США и Россию. Находится в числе 25 лучших стран в рейтинге комфортных условий для материнства», – констатировал глава государства.

**Расставить акценты в прошлом**

Жизнеспособность нации зависит от глубины и богатства духовного наследия. Как подчеркнул Президент, в белорусской традиции – приоритет общественных интересов над личными. Хотя белорусов долгое время «облучали» мощнейшим влиянием идей индивидуализма и потребительства, что продолжают делать и сейчас. В ментальности белорусов – почитание старших, уважение к государству. Но молодежь подталкивают к конфликту поколений, вседозволенности и анархии.

С молодежью надо вести разговор на равных. «Важно, чтобы она двигала страну вперед, но при этом опиралась на опыт старших поколений и традиции», – сказал Александр Лукашенко. Молодые люди должны понимать, что ничто не возникает из ниоткуда и не дается просто так. «Ждем от молодежи твердости, дерзости и самоотдачи во имя общего блага. Мы создали государство, удержали его, приумножили полученное наследие. Миссия молодых – сохранить его и придать стране импульс».

Источник белорусских ценностей – историческая память. «Сегодня мы больше говорим о Великой Отечественной войне, но это не означает забвение или неприятие других этапов развития нашей государственности. В течение этого года мы должны к этому вернуться, чтобы показать всем, а особенно нашим детям и молодежи, кто мы и откуда, что мы прошли и сколько потеряли человеческих жизней, стремясь к нашей независимости», – подчеркнул Президент. По его словам, именно поэтому 2022-й объявлен Годом исторической памяти.

Президент отметил важность инициативы Генеральной прокуратуры по масштабному расследованию преступлений против белорусского народа. Обнаруживаются новые факты гитлеровской оккупации. «Речь идет о целенаправленной нацистской политике геноцида на территории Беларуси. Ее кровавый итог – истребление более трех миллионов жителей», – рассказал Президент.

Пришло время расставить акценты в прошлом для защиты будущего. Новый статус судьбоносной для белорусов даты – 17 сентября – стал актом исторической справедливости. День народного единства заслуженно стоит наравне с Днем Победы и Днем Независимости.

Отвечая на вопросы приглашенных, глава государства поддержал разработку законопроекта о защите животных, поручил изучить вопрос об учреждении в стране Дня отца, рассмотреть предложение объявить строительство музея в Хатыни всебелорусской молодежной стройкой.

«В условиях глобальной неопределенности белорусская стратегия развития может быть только одна: идти своим путем, думать своей головой, жить собственным умом, строить будущее на прочном фундаменте народного единства», – резюмировал глава государства.

**Лукашенко про отношение к народу Литвы: они никогда не были и не будут для нас врагами**

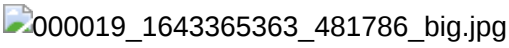


---

**Лукашенко поручил изучить вопрос об учреждении в Беларуси Дня отца**

000019_05EB5F53710C0FA7432587D8003BFF3F_106272.jpg

---

**Лукашенко поручил в первом квартале сократить число нормативных предписаний в строительстве**

000019_1643371443_481821_big.jpg

---

**Лукашенко поручил организовать встречу с предпринимателями**

000019_1643365742_481771_big.jpg

---

**Лукашенко: мы работали, работаем и будем работать во имя нашего народа и единства**

000019_1643371873_481801_big.jpg

---

**Лукашенко поддержал разработку законопроекта о защите животных**

2d9173d5c79731a676a79e49e655a673.jpg

---

**Лукашенко считает, что два срока для президента достаточно**

000019_1643371873_481801_big.jpg

---

**Лукашенко рассказал, как долго намерен оставаться Президентом**

000019_1643361309_481733_big.jpg

---

**Лукашенко: слава богу, что я не ушел от последних выборов**

000019_1643368972_481809_big (1).jpg

---

**Лукашенко поручил разобраться с последствиями стихии в белорусских лесах**

000019_1643368531_481808_big.jpg

---

**Лукашенко пошутил насчет своего понимания "демократии по-белорусски"**

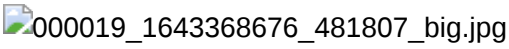
000019_1643368676_481807_big.jpg

---

**Лукашенко: в случае принятия обновленной Конституции одним из первых будет законопроект о гражданском обществе**

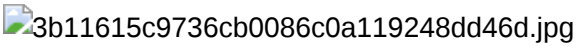
3b11615c9736cb0086c0a119248dd46d.jpg

---

**Это не при нашей жизни". Лукашенко об изменении административно-территориального деления в Беларуси**

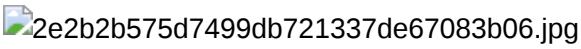
2e2b2b575d7499db721337de67083b06.jpg

---

**Лукашенко поручил рассмотреть предложение объявить строительство музея в Хатыни всебелорусской молодежной стройкой**

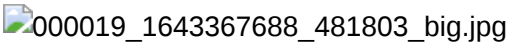
000019_1643367688_481803_big.jpg

---

**Лукашенко назвал референдум по Конституции положением "цугцванг" для оппозиции и беглых**

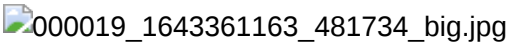
000019_1643361163_481734_big.jpg

---

**Лукашенко: Беларусь недавно спасла Украину от краха энергетической системы**

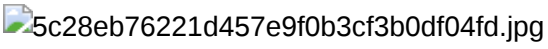
5c28eb76221d457e9f0b3cf3b0df04fd.jpg

---

**Лукашенко: возможно, мы еще и вторую АЭС построим, почему бы и нет**

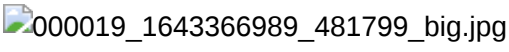
000019_1643366989_481799_big.jpg

---

**Лукашенко: Беларусь никогда не будет источником войны**

019ac13bc26a0cfca03515755c86214d.jpg

---

**Лукашенко: 2022-й станет годом обновления и позитивных преобразований**

000019_1643110509_481139_big.jpg

---

**Лукашенко - Литве: вы к войне ведете, а в ней победителей не будет**

000019_1643360910_481736_big.jpg

---

**"Сила в единстве, нам есть за что бороться". Лукашенко признался, что гордится белорусами**

000019_1643366408_481795_big.jpg

---

**Лукашенко о стратегии развития: жить своим умом и строить будущее на основе народного единства**

000019_1643358798_481697_big.jpg

---

**Лукашенко: Беларусь нужна России настолько, насколько Россия нужна нам**

000019_1643366317_481793_big.jpg

---

**"Мяч на их стороне". Лукашенко заявил о готовности вернуться к мирному взаимодействию с Западом**

000019_1643366408_481795_big.jpg

---

**Лукашенко: Китай стал одним из важнейших торговых и инвестиционных партнеров Беларуси**

000019_1643365710_481791_big.jpg

---

**Лукашенко: прирост ВВП Беларуси за счет интеграции с Россией составит более 2% в год**

000019_1643365963_481790_big.jpg

---

**Лукашенко: не надо упрекать Россию, что она хочет поглотить Беларусь, нет таких целей**

000019_1643365589_481789_big.jpg

---

**Третий вопрос Лукашенко народу: готовы ли быть инициативными и работать на себя?**

000019_1643365363_481786_big.jpg

---

**Лукашенко: партнер номер один для нас - Россия**

000019_1643365224_481784_big.jpg

---

**Лукашенко: если допустим нестабильность, то ни президенты, ни парламент, ни ВНС не будут нужны**

019ac13bc26a0cfca03515755c86214d.jpg

---

**Лукашенко о важности согласованной работы**

000019_4732421B61D78A8D432587D80035D95F_901323.jpg

---

**В Беларуси определены почти 22 тыс. участков под строительство частного жилья на селе**

000019_1643365079_481782_big.jpg

---

**Агрокорпорации, крупные комплексы, свежие решения: Лукашенко о развитии сельского хозяйства**

000019_1643364849_481781_big.jpg

---

**Лукашенко о необходимости выработать единые критерии к определению "деревни будущего"**

000019_1643364700_481779_big.jpg

---

**Лукашенко: за 5 лет нужно отремонтировать и построить 7 тыс. км местных и 5 тыс. км республиканских дорог**

000019_1643364600_481780_big.jpg

---

**Лукашенко: необходимо учесть урок с мостом на Немиге**

000019_1643364020_481765_big.jpg

---

**Лукашенко: нужно создавать стимулы, чтобы люди стремились жить не только в Минске, а по всей стране**

000019_1643364285_481772_big (1).jpg

---

**Лукашенко об индивидуальных предпринимателях: мы никого не собираемся уничтожать**

000019_1643364700_481779_big.jpg

---

**Лукашенко: в Беларуси в кратчайшие сроки запустят новый инвестиционный цикл**

3395105dd84a040974fb44f83a699114.jpg

---

**Лукашенко об импортозамещении: мы многое, если не все, можем сами**

000019_1643364347_481769_big.jpg

---

**Лукашенко: созданы все возможности, чтобы сделать Беларусь динамично развивающейся страной**

9d025c00cc25ff0f616890ff318ae0ea.jpg

---

**Лукашенко поручил принять категорические меры по недопущению необоснованного роста цен**

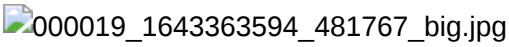

---

**"Ни один из мрачных прогнозов не сбылся". Лукашенко о достижениях экономики в 2021 году**

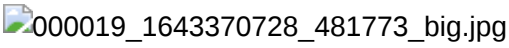

---

**Второй вопрос от Лукашенко к народу: готовы платить за суверенитет и независимость?**

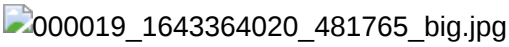

---

**Лукашенко: никогда не пойдем на уничтожение бесплатной медицины, будем ее развивать**

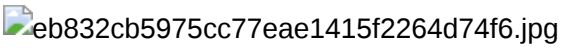

---

**Лукашенко о задаче врачам в пандемию: главное - сохранение жизни людей**

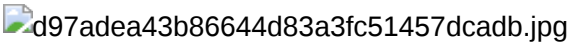

---

**"Без давления и политических интриг". Лукашенко об участии белорусов в Олимпиаде в Китае**

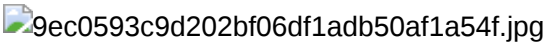

---

**"Многие разработки пылятся на полках". Лукашенко потребовал наполнить рынок белорусскими лекарствами**

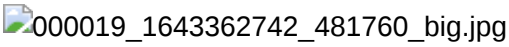

---

**Лукашенко: белорусам предоставят свободный от работы день в году для медобследования**

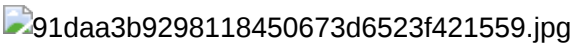

---

**Лукашенко об иждивенчестве: страну не построить на потребительстве и равнодушии**

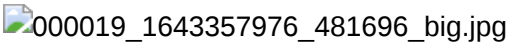

---

**Лукашенко о поддержке студотрядовского движения: надо нормально платить за труд молодого человека**

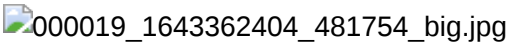

---

**Лукашенко: расходы бюджета на социальный блок существенно увеличены**



---

**Справедливость, ответственность, забота: Лукашенко о принципах социальной политики Беларуси**

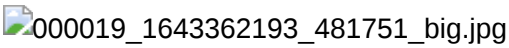

---

**"Придать стране импульс". Лукашенко о миссии молодежи**

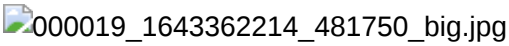

---

**Лукашенко: с молодежью надо вести разговор на равных, без формализма и фальши**

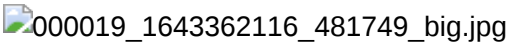

---

**Лукашенко дал рецепт от двоевластия в случае принятия обновленной Конституции**

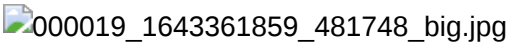

---

**Лукашенко: конструктивные организации должны заполнить пустоты там, где ранее гнездились иноагенты**

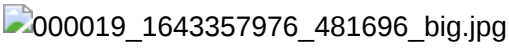

---

**Лукашенко: мы не станем форсировать партийное строительство**

000019_1643361821_481746_big.jpg

---

**Лукашенко о требованиях к управленцам: нужны инициатива, ответственность и умение слышать общество**

000019_1643361625_481745_big.jpg

---

**Лукашенко: подготовленные изменения и дополнения в Конституцию отвечают на глубинные запросы общества**

000019_1643361553_481744_big.jpg

---

**Лукашенко: проблемы, с которыми мы столкнулись, имеют ярко выраженное внешнее происхождение**

000019_1643363558_481768_big.jpg

---

**Лукашенко: обновленная Конституция поставит точку в дискуссиях о форме правления**

000019_1643361553_481744_big.jpg

---

**Лукашенко дал совет беглым: домой, кайтесь и становитесь на колени!**

000019_1643363718_481738_big.jpg

---

**Лукашенко: независимая Беларусь - высшее благо и нам нельзя ее потерять**

000019_1643360959_481737_big.jpg

---

**Лукашенко: мы усилили правовые механизмы защиты суверенитета и конституционного строя**

000019_1643360910_481736_big.jpg

---

**Лукашенко: государственная власть не шоколад "Президент", чтобы всем нравиться**

000019_1643361309_481733_big.jpg

---

**Лукашенко: подготовка мятежа 2020 года - многоэтапная и скоординированная технология**

000019_1643364020_481765_big.jpg

---

**Лукашенко: наши ценности и идеалы были и останутся незыблемыми**

000019_1643361163_481734_big.jpg

---

**Лукашенко: в августе 2020-го была предпринята попытка навсегда прервать эволюцию белорусской нации**

000019_05EB5F53710C0FA7432587D8003BFF3F_106272.jpg

---

**Президент отметил, что День народного единства стал актом исторической справедливости**

000019_1643359930_481725_big.jpg

---

**Президент отметил важность расследования преступлений против белорусского народа в годы ВОВ**

000019_1643360601_481724_big.jpg

---

**Лукашенко: источник белорусских ценностей - историческая память**

48fbad0369ab1d9739a8f26a40fb6d89.jpg

---

**Лукашенко: на Беларусь давят в том числе за ее особый путь в преодолении пандемии**

000019_1643359656_481722_big.jpg

---

**Лукашенко: нужно строить государство исходя из наших ментальных традиций**

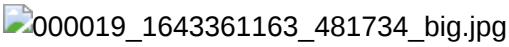
000019_1643361163_481734_big.jpg

---

**Лукашенко: жизнеспособность нации зависит от глубины и богатства духовного наследия**


325c1f4420d03ebebda8e992ba816253.jpg

---

**Лукашенко: на преодоление последствий пандемии в здравоохранении уже потрачено около $2 млрд**

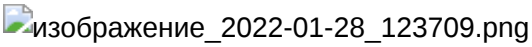
изображение_2022-01-28_123709.png

---

**Лукашенко: коронавирус стал явлением управляемым, у него появились свои бенефициары**

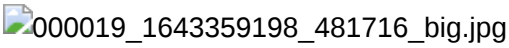
000019_1643359198_481716_big.jpg

---

**В Польше хотели захватить белорусского пограничника для последующего обмена на Эмиля Чечко**

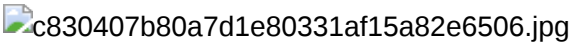
c830407b80a7d1e80331af15a82e6506.jpg

---

**Лукашенко: государство сделает все, чтобы люди не ощутили негативных последствий внешнего давления**

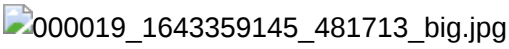
000019_1643359145_481713_big.jpg

---

**Лукашенко: санкции - это инквизиция нашего времени**

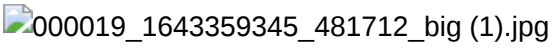
000019_1643359345_481712_big (1).jpg

---

**Лукашенко о миграционном кризисе: это эффект бумеранга от действий западных политиков на Востоке**

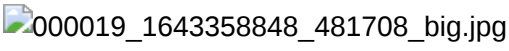
000019_1643358848_481708_big.jpg

---

**Лукашенко: Запад пытается лепить из Беларуси агрессора, но мы будем настойчивыми на пути к миру**

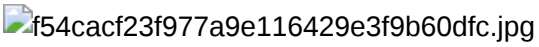
f54cacf23f977a9e116429e3f9b60dfc.jpg

---

**Первый вопрос от Лукашенко к народу: готовы ли платить за собственные оборону и государство?**

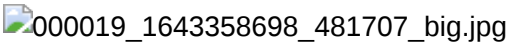
000019_1643358698_481707_big.jpg

---

**Лукашенко: Беларусь будет укреплять мощь своей армии**

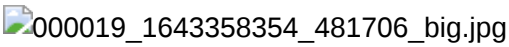
000019_1643358354_481706_big.jpg

---

**Лукашенко: мир - это абсолютная ценность для белорусов, и нам надо сохранить его**

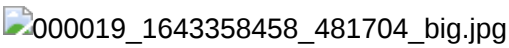
000019_1643358458_481704_big.jpg

---

**Лукашенко: Запад в целях ослабления России продолжит расшатывать постсоветское пространство**

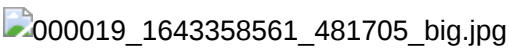
000019_1643358561_481705_big.jpg

---

**Лукашенко: братство белорусов, россиян и украинцев выше надуманных обид и местечковых амбиций**

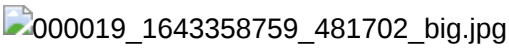
000019_1643358759_481702_big.jpg

---

**Лукашенко о милитаризации Польши: такая эскалация вдоль наших границ недопустима**

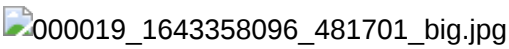
000019_1643358096_481701_big.jpg

---

**Лукашенко: с Литвой надо разговаривать жестко и прагматично**

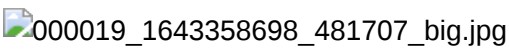
000019_1643358698_481707_big.jpg

---

**Лукашенко: без поддержки США Польша и Литва навсегда останутся унылой окраиной Европы**

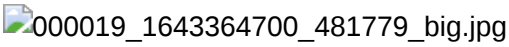
000019_1643364700_481779_big.jpg

---

**Лукашенко: Беларусь находится в эпицентре мирового противостояния**

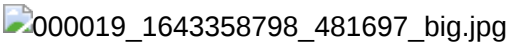
000019_1643358798_481697_big.jpg

---

**Лукашенко рассказал, в каких случаях возможна война**

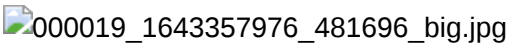
000019_1643357976_481696_big.jpg

---

**Лукашенко назвал Послание как три вопроса к белорусскому народу**

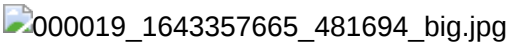
000019_1643357665_481694_big.jpg

---

**Лукашенко: устоявшаяся система мироустройства фактически уже ушла в прошлое**

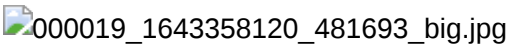
000019_1643358120_481693_big.jpg

---

**Лукашенко: нужно не только сохранить страну в жерновах нового передела мира, но и построить наше будущее**

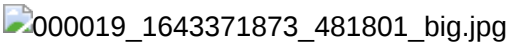
000019_1643371873_481801_big.jpg

---

**Лукашенко: Год народного единства показал всему миру сплоченность и стойкость белорусов**

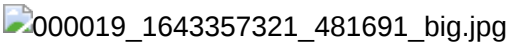
000019_1643357321_481691_big.jpg

---

**Лукашенко заявил об изменении формата будущих посланий Президента**

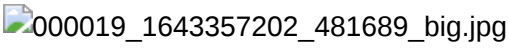
000019_1643357202_481689_big.jpg

---

# Во Дворце Республики собираются делегации участников Послания от Гомельской области

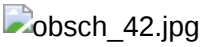

Новости Беларуси


**Началось! Новый вирус Аляскапокс уносит жизни**

1PROF.BY

**Лихой тюнинг из 90-х – о таких УАЗах мечтали все владельцы**

ZR.RU

**Захарову поразила реакция Запада на смерть Навального***

360TV.RU

**Нава коло прив**

SVPRE


## Статьи по теме:

30/01/22 18:12 Сенатор: три вопроса Президента заставляют задуматься, что каждый из нас готов сделать во благо страны

30/01/22 09:45 Перцов: у белорусов первое в истории суверенное государство, и потерять его мы не имеем права

29/01/22 20:54 Богдан: нужно максимально ориентировать медучреждения на раннюю диагностику заболеваний

29/01/22 10:46 Мнение: для полноценного развития общества важно задумываться о сохранении пережитого опыта

29/01/22 09:21 Стома: Беларусь выстроила свою стратегию преодоления пандемии, и наш опыт повторяют другие страны

28/01/22 21:37 Петришенко: все, кто приехал на Послание с вопросами, услышали ответы

28/01/22 21:26 Эйсмонт: обществу предстоит думать над поставленными Президентом вопросами

28/01/22 18:24 Гомельчане стали участниками мероприятий, посвященных Посланию Президента белорусскому народу и Национальному собранию

28/01/22 17:35 Пиневич: системе здравоохранения даны жесткие поручения

28/01/22 16:55 ФОТОФАКТ: Концерт мастеров искусств Беларуси "Миллионы сердец" во Дворце Республики

28/01/22 16:49 Перцов: сегодня Президент озвучил доктринальную программу, которую мы должны исполнять

28/01/22 16:38 Участники делегации от Гомельской области делятся мнениями об основных моментах ежегодного Послания Президента

28/01/22 16:26 Послание Президента белорусскому народу и Парламенту активно обсуждают в экспертной среде Гомельщины

28/01/22 15:41 Крупко: Гомельская область мобилизовалась и поменяла экспортный вектор в ответ на санкции

28/01/22 15:38 Лукашенко поручил изучить вопрос об учреждении в Беларуси Дня отца

28/01/22 15:34 Лукашенко поручил организовать встречу с предпринимателями

28/01/22 15:31 Лукашенко: мы работали, работаем и будем работать во имя нашего народа и единства

28/01/22 15:26 Лукашенко поддержал разработку законопроекта о защите животных

28/01/22 15:19 Лукашенко считает, что два срока для президента достаточно

28/01/22 15:15 Лукашенко рассказал, как долго намерен оставаться Президентом

28/01/22 15:12 Лукашенко: слава богу, что я не ушел от последних выборов

28/01/22 15:07 Лукашенко поручил разобраться с последствиями стихии в белорусских лесах

28/01/22 15:05 Лукашенко пошутил насчет своего понимания "демократии по-белорусски"

28/01/22 15:03 Лукашенко: в случае принятия обновленной Конституции одним из первых будет законопроект о гражданском обществе

28/01/22 15:02 "Это не при нашей жизни". Лукашенко об изменении административно-территориального деления в Беларуси

28/01/22 14:59 Лукашенко поручил рассмотреть предложение объявить строительство музея в Хатыни всебелорусской молодежной стройкой

28/01/22 14:58 Лукашенко назвал референдум по Конституции положением "цугцванг" для оппозиции и беглых

28/01/22 14:56 Лукашенко: Беларусь недавно спасла Украину от краха энергетической системы

28/01/22 14:52 Лукашенко: Беларусь никогда не будет источником войны

28/01/22 14:37 Лукашенко - Литве: вы к войне ведете, а в ней победителей не будет

TURBOPROF
www.turboprof.by

# Ремонт турбин за 1 день

все виды
и модели техники

## ДОСТУПНЫЕ ЦЕНЫ

г. Минск, ул. Стебенева, 12 а

+375 17 385 96 07
+375 17 388 06 28
+375 33 604 58 96
+375 29 604 58 96

**www.turboprof.by**

ООО "АктивАвтоСервис"
УНП 190950733

**ОАО «Отор» Чечерского района на постоянную работу ТРЕБУЕТСЯ:**

# ОПЕРАТОР ПО ИСКУССТВЕННОМУ ОСЕМЕНЕНИЮ КРУПНОГО РОГАТОГО СКОТА

***Оплата труда сдельно-премиальная***
*(в первые девять месяцев работы оплата договорная)*

Предоставляется благоустроенное жилье в городе Чечерске.

УНП 490315229

Обращаться по адресу **аг. Отор, ул. Молодежная, 12-а**
и по телефону: **8 (02332) 2-27-80, 2-27-16.**

## ПУ «Нефтебурсервис»
## РУП «Производственное объединение «Белоруснефть» требуется

# ИНЖЕНЕР-МЕХАНИК

**Уровень заработной платы от 2800 бел. рублей**

### Требования к кандидатам:

• образование высшее техническое; • знания в области систем станков с числовым программным управлением, методики настройки и выявление ошибок в работе; • организация ремонта гидравлических и пневматических систем оборудования; • знание технологии ремонтных работ, методов монтажа, регулировки, наладки и проверки на технологическую точность оборудования; • знание проведения монтажных и пусконаладочных работ, приемка оборудования, проведение диагностики, технологических осмотров оборудования; • знание организации работ по обеспечению проверки Госпромнадзором грузоподъемных механизмов и газового хозяйства; • наличие обучения «Ответственный по надзору за грузоподъемными кранами», «Ответственный за газовое хозяйство»; • отсутствие негативных записей в трудовой книжке.

**Место работы – Производственное управление нефтепромыслового и бурового сервиса, Гомельская область, г. Речица.**

Справки по телефону **8 (02340) 5-26-20**

Почтовый адрес: 247541, Речицкий район, Пересвятовский с/с, 34, кадровая служба ПУ «Нефтебурсервис»

УНП 400051902

---

Сельскохозяйственному унитарному предприятию «Морозовичи-Агро»

# ТРЕБУЮТСЯ НА ПОСТОЯННУЮ РАБОТУ:

• **главный зоотехник** – з/п 3500 руб.,
• **зам. директора по производству** – з/п 3500 руб.,
• **бригадир производственной бригады в животноводстве** – з/п 1800 руб., • **главный ветеринарный врач** – з/п 3500 руб.,
• **инженер-энергетик** – з/п 1900 руб.,
• **бухгалтер** – з/п 1200 руб., • **зоотехник** – з/п 2200 руб.,
• **юрист** – з/п 1500 руб., • **водитель автомобиля** – з/п сдельная от 1100–2500 руб.,
• **тракторист-машинист с/х производства** – з/п сдельная от 1100–2500 руб.,
• **оператор машинного доения** – з/п сдельная 800–2500 руб.,
• **санитар ветеринарный** – з/п 700–800 руб.
• **электромонтер по ремонту и обслуживанию электрооборудования** – з/п 880 руб. • **охранник** – з/п 750 руб.

**Благоустроенное жилье ПРЕДОСТАВЛЯЕТСЯ**

УНП 491480909

Контактные телефоны: 8 (02336) 7-13-25, 7-08-46.

**Читайте «Правда Гомель» в соцсетях:** ВКонтакте Одноклассники Twitter Facebook Telegram Viber

0 **Обсуждение** СКРЫТЬ

**Поделиться:**

**Нужно авторизироваться чтобы оставлять комментарии**

Войти



«Правда Гомель» — информационный портал газеты «Гомельская праўда»

5 674
4 055
3 918