Поддержи "Весну" на PATREON

Еще более жестокие условия для политзаключенных, "бандитские" обыски и десятки новых "экстремистов": хроника преследования 4-7 июня

07.06.2022 **Тэги**: общество, задержания, уголовное преследование, давление

В Беларуси продолжаются задержания, обыски, пытки в изоляторах, оказывается давление на политзаключенных, а независимые медиапродукты признаются экстремистскими материалами. Правозащитный центр «Весна» собирает последние факты политического преследования.

Если вас или ваших близких задержали, сообщайте нам:

- ***через телеграм-бот @viasna_bot;***
- ***на горячую линию в телеграм @ViasnaSOS, @SOSViasna***

Обыски и задержания





Сергей Гунь

Стало известно о задержании на собственной даче **Сергея Гуня**, которое произошло еще 3 июня. Его близкие сообщают, что по предварительной информации мужчину задержали по ст. 342 УК "Организация действий, грубо нарушающих общественный порядок, или активное участие в них". Ранее Сергея задерживали по административным статьям. Во время одного из задержаний, в октябре 2020-го, силовики вытащили мужчину из машины и избили, так как заметили, что он заснял омоновцев на видео.



Дмитрий Суслов

В этот же день в Бобруйске на рабочем месте задержали журналиста местной газеты "Коммерческий курьер" **Дмитрия Суслова**. Сотрудники РОВД пришли в редакцию издания и без объяснения причин забрали мужчину. Известно, что до позднего вечера Суслова держали в РОВД, после чего отправили в ИВС. В понедельник, 6 июня, стало известно, что Суслову назначили 15 суток административного ареста. Его осудили по статье 19.11 КоАП "Распространение экстремистских материалов". Суд состоялся на территории изолятора временного содержания.



Наталья Дулина

Также появились данные об аресте на 15 суток экс-доцентки МГЛУ **Натальи Дулиной**. Это ее третье задержание за последние три месяца. В этот раз ее обвинили в "мелком хулиганстве" по ст. 19.1 КоАП — она якобы "размахивала руками и нецензурно ругалась". Ходатайство о просмотре камер видеонаблюдения судья отклонила. Первый раз Наталью задерживали 28 февраля за антивоенную акцию и арестовали на 15 суток за "участие в несанкционированном пикетировании" (ст. 24.23 КоАП). Месяц спустя — 25 апреля — ее задержали дома, а затем осудили на 15 суток ареста за "хранение информационной продукции канала на YouTube с названием "Радыё Свабода" (ст. 19.11 КОАП).



Артем Чечеткин

4 июня на Фестивале национальных культур в Гродно ГУБОПиК задержал **Артема Чечеткина**. Причина — "распространение экстремистских материалов", в том числе на бумажных носителях. Гродненца поместили в ИВС. Задержание провели на глазах у спутницы мужчины — он успел отдать ей рюкзак.

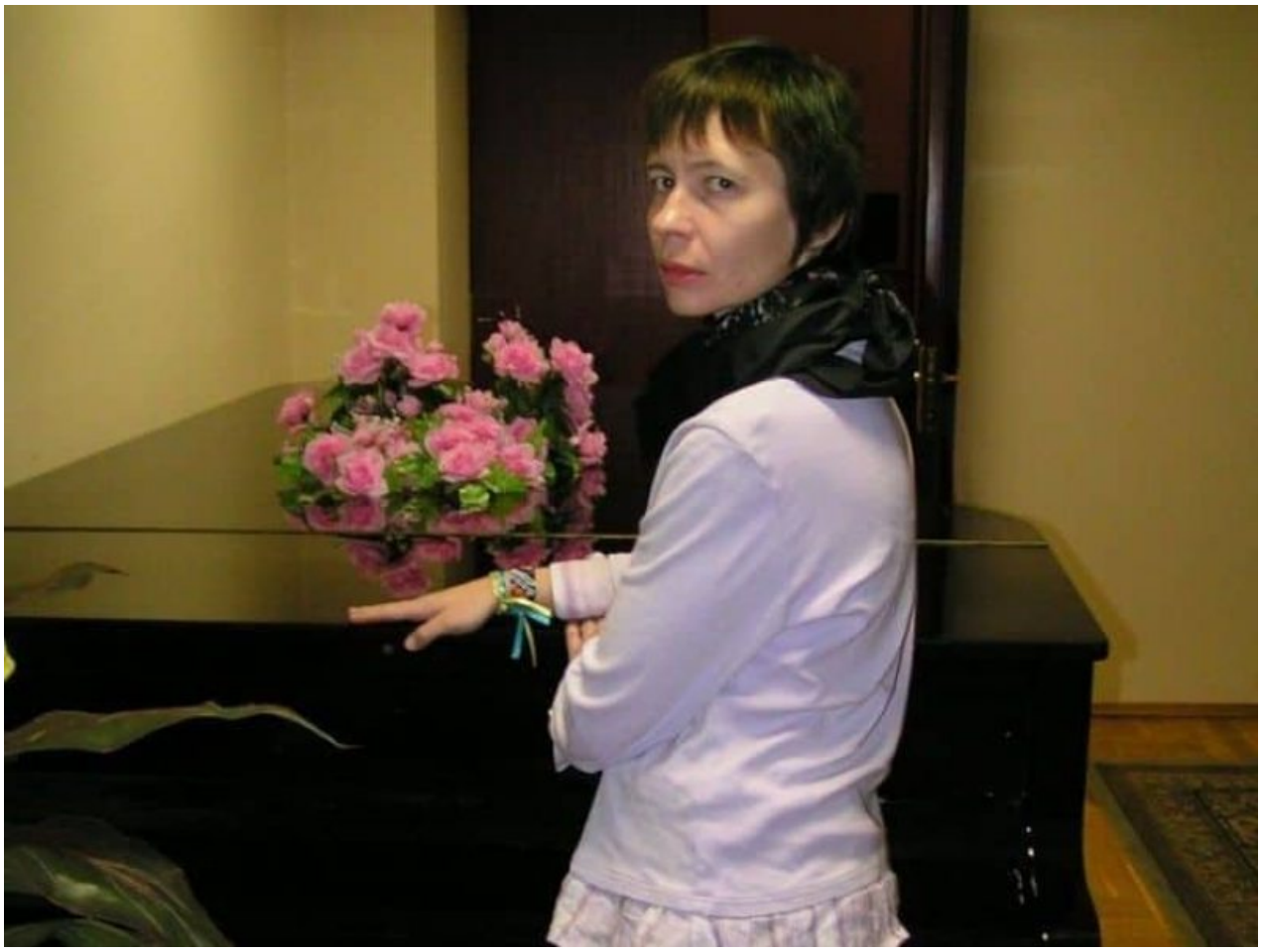

Тина Полынская

5 июня прошел обыск у журналистки **Тины Полынской**. Об этом рассказал ее муж Александр. По его словам, Тину задержали. На каком основании — неизвестно. Через несколько час журналистку отпустили, но изъяли у нее технику.



Валерий Ильючик

6 июня появилась информация о задержании бывшего 37-летнего пограничника **Валерия Ильючика** — он уволился после событий 2020 года. По информации в канале ГУБОПиКа, Валерий обращался за помощью в фонд BySol. Однако никаких конкретных обвинений против мужчины, как и причина задержания, не озвучивается.



Валерий Цепкало

В доме Валерия Цепкало был проведен обыск. По сведениям телеграм-канала "Ник и Майк", в доме были разбиты окна, посуда, разломана мебель и разбросаны вещи. Валерий Цепкало — инициатор и создатель белорусского Парка высоких технологий, бывший посол Беларуси в США и Мексике. В 2020-м году он объявил о планах баллотироваться в президенты Беларуси, однако не был допущен к участию в выборах.



Фотографии дома Валерия Цепкало после обыска

Напомним, ранее ГУБОПиК публиковал видео, на которых хвастался тем, как разгромил квартиры редакторки "Карателей Беларуси" и ютуб-канала "Дзікае паляванне" **Янины Сазанович**, общественного деятеля **Вадима Прокопьева**, а также блогера **Андрея Паука**.



7 июня стало известно, что в офис торговой сети "**OMA**" пришли силовики (предположительно из КГБ). @zerkalo_io сообщает, что под зданием стоят черные бусики. Известно, что ранее крупный акционер сети приостановил деятельность в Беларуси, компания перестала закупать белорусские и российские товары из-за нападения России на Украину.

Пополнение в списке экстремистов

В список экстремистских материалов добавили аж 49 новых позиций. В него включили девять локальных телеграм-чатов, три youtube-канала, связанные с проектом **Nexta**, их страницы и материалы в соцсетях (Telegram, Facebook, "ВКонтакте", Instagram). Также "экстремистскими" признаны сайты инициатив **By_help, Media Solidarity Belarus, BYSOL, voicesfrombelarus.com**, их материалы в соцсетях (Telegram, Facebook, "ВКонтакте", Instagram). В перечень включили сайт "платформы финансирования перемен" **digitalsolidarity.io**, страницы инициативы в Instagram и Facebook, мобильное приложение в магазинах App Store и Google Play. Кроме того, список пополнился личными Facebook-страницами в социальных сетях активистов **Андрея Стрижака**, **Алексея Левончика**, **Ярослава Лихачевского** и **Алексея Кузьменкова** (Alexis Kendoo). "Экстремистскими" также признан telegram- и youtube-каналы Стрижака. Суд присвоил аналогичный статус персональным страницам в Instagram активисток **Марии Забары** и **Александры Зверевой**.

Продолжается давление на политзаключенных



Политзаключенный Артем Медведский

4 июня появились данные, что политзаключенного Артема Медведского, который в феврале убежал с "химии", перевели в колонию "Волчьи норы". Напомним, в начале февраля Артем сумел покинуть исправительное учреждение №45: он сбежал из больницы в Каменце, куда попал с легким сотрясением мозга после того, как поскользнулся и упал в здании ИУОТ. Но некоторое время спустя Артема задержали и вернули в ИУОТ. В конце апреля в суде Каменецкого района судья **Оксана Шкель** постановила перевести Медведского с "химии" в колонию сроком на 9 месяцев. Стало известно, что отбывать срок Артема направили в исправительную колонию №22.

Артема задержали 19 октября 2020 года. Его обвинили в том, что вечером 10 августа он участвовал в акции протеста около ст. м. Пушкинская, выкатил на дорогу камень, что привело к блокированию проезжей части. 15 января 2021 года политзаключенному присудили 3 года "химии".

Поддержите политзаключенного письмами солидарности!

ИК №22, 225295, Брестская область, г. Ивацевичи, ст. Доманово, а/с 20

Артему Медведскому



Александр Плескацевич

По информации **MAYDAY TEAM**, на политзаключенного **Александра Плескацевича** давит администрация исправительного учреждения № 43. Мужчину поместили в ШИЗО на 20 суток. В конце мая его наказывали "сутками" в штрафном изоляторе два раза подряд: первые 10 суток были за "неопрятный вид", а потом еще 10 — за "отказ убирать место общего пользования".

Напомним, Александра обвинили по ч. 1 и ч. 2 ст. 339 УК "Хулиганство" за то, что он оставил надписи и раскрашивал белой и красной красками дома, столбы и строения в своей деревне. Одна из надписей — *"Света, я вас люблю"*. В итоге в суде Ляховичей 6 декабря Плескацевича осудили на 2 года "химии".

Поддержите политзаключенного письмами солидарности!

ИУОТ № 43. 212003, г. Могилев, ул. Челюскинцев, 76А

Александру Иосифовичу Плескацевичу



Никита Емельянов. Фото: svaboda.org

7 июня стало известно, что политзаключенный **Никита Емельянов** уже 35 дней находится в карцере. 4 июня он должен был выйти после 30-суточного ареста, но ему добавили еще 7 суток. Никиту все это время наказывают за отказ убирать дворик во время прогулки. Апелляционную жалобу политзаключенного анархиста судья Могилевского областного суда **Николай Гладкий** рассмотрит 9 июня в 10:30.

Напомним, 11 марта Емельянова осудили на два года колонии по ч. 2 ст. 411 УК "Злостное неповиновение требованиям администрации исправительного учреждения" за нарушение правил внутреннего распорядка, а окончательно назначили по совокупности приговоров с учетом ранее неотбытого наказания три с половиной года колонии усиленного режима.

Поддержите политзаключенного письмами солидарности!

Тюрьма №4, 212011, г. Могилев, ул. Крупской, 99А

Емельянову Никите Владимировичу

От родственников политзаключенных правозащитники узнали о том, что заключенным начали умышленно уменьшать продолжительность длительного свидания. К примеру, администрация исправительных колоний № 1 и № 15 сокращает срок длительного свидания до одного дня. При этом

по правилам внутреннего распорядка колоний длительные свидания могут быть до трех суток. На какой срок выдавать разрешение, решает администрация колонии. По словам родственников и самих политзаключенных, это касается тех, кого в колонии считают "злостными нарушителями режима"; кто отбывает срок на усиленном режиме; кого забрасывали в ШИЗО; кто имеет больше двух взысканий; в отношении кого был предъявлен иск за события 2020 года и который они не выплатили. Но официального заявления на этот счет не было. Новое "правило" начало работать с 1 июня, сообщают близкие политзаключенных.



Что нужно знать о свиданиях с заключенными?

Количество политических заключенных в Беларуси увеличивается практически с каждым днем, также как и количество осужденных по политически мотивированным уголовным делам. Для многих, кто оказался на скамье подсудимых в постизбирательный период, и их близких – это первый опыт. Какие виды и правила проведения свиданий существуют на разных этапах уголовного преследования, кто и как выдает на них разрешение – в материале «Весны».

Твитнуть



СВОБОДА МИРНЫХ СОБРАНИЙ

Строителя осудили на "домашнюю химию" за участие в Марше

Заявление правозащитников Беларуси о признании девяти политических заключённых

Бобруйчанина будут судить за "публичные призывы к организации митинга". Рассказываем, что это за статья

"Не менее 100 000 человек укрылись за границей". Вышел доклад УВКПЧ ООН о ситуации в Беларуси (документ)

ПЕНИТЕНЦИАРНАЯ СИСТЕМА

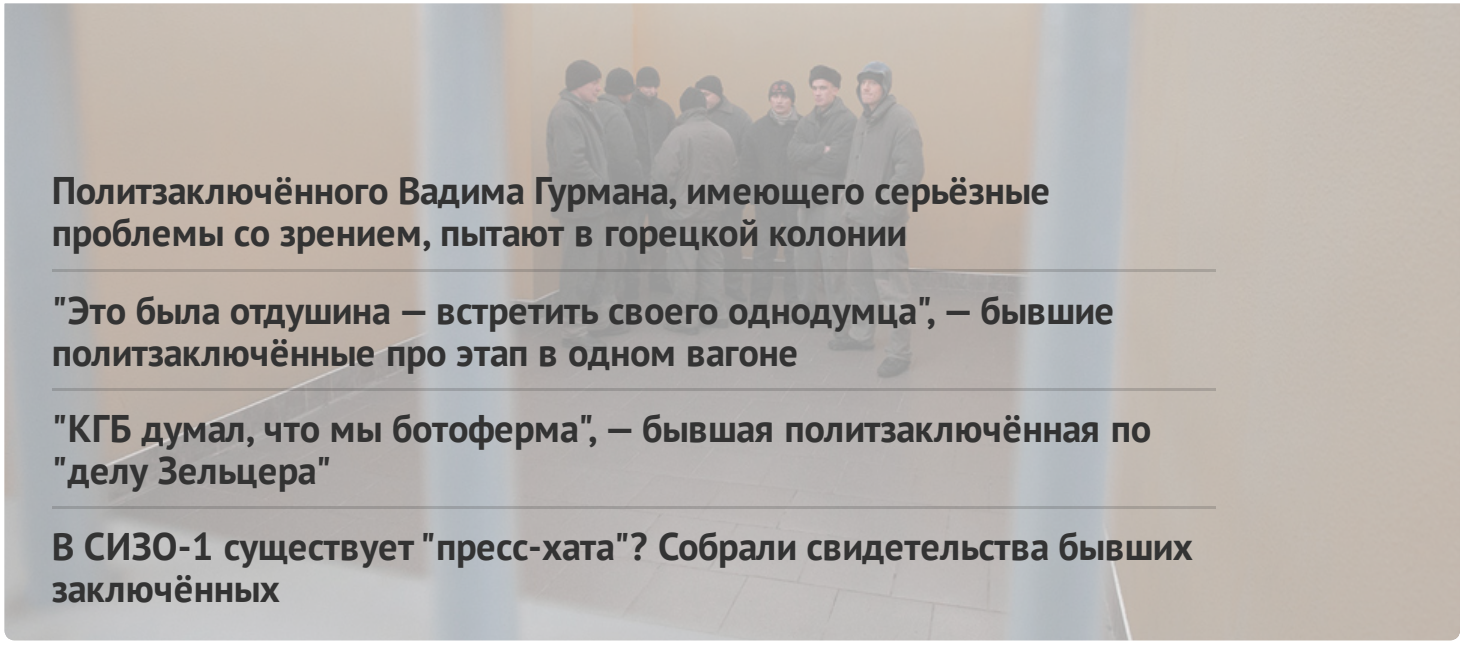

Политзаключённого Вадима Гурмана, имеющего серьёзные проблемы со зрением, пытают в горецкой колонии

"Это была отдушина — встретить своего однодумца", — бывшие политзаключённые про этап в одном вагоне

"КГБ думал, что мы ботоферма", — бывшая политзаключённая по "делу Зельцера"

В СИЗО-1 существует "пресс-хата"? Собрали свидетельства бывших заключённых

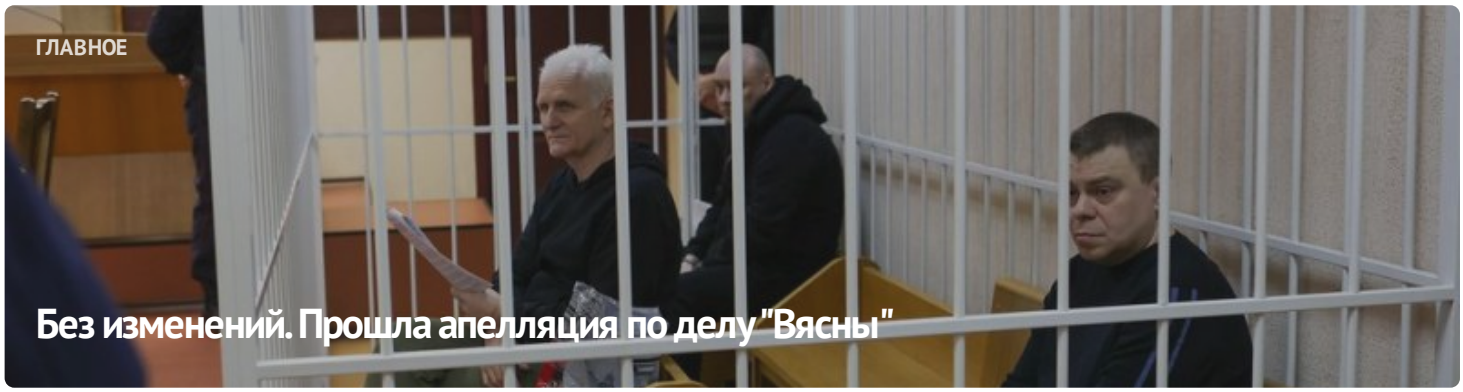

ГЛАВНОЕ

Без изменений. Прошла апелляция по делу "Вясны"



#СвободуВясне

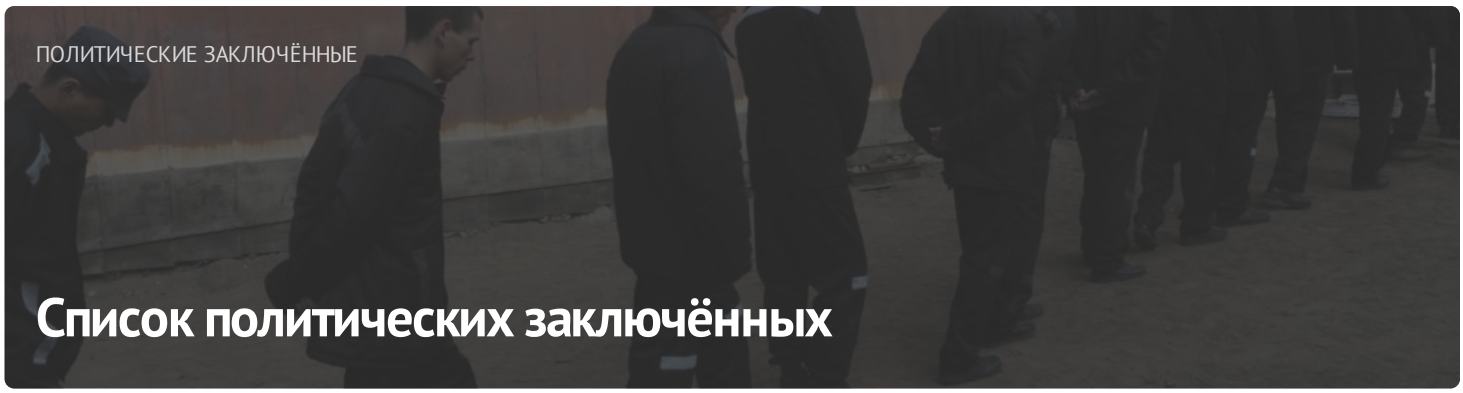

ПОЛИТИЧЕСКИЕ ЗАКЛЮЧЁННЫЕ

Список политических заключённых

ПОСЛЕДНИЕ НОВОСТИ

Заявление правозащитников о признании 11 политических заключённых

Старейшину баптистской церки "Новая Земля" Андрея Мамойко и его жену Веру осудили на "домашнюю химию"

Строителя осудили на "домашнюю химию" за участие в Марше

Шесть европейских парламентариев стали "крёстными" для беларусских политзаключённых

До 20 лет колонии: фигурантам "дела Nexta" запросили сроки

Задержание футбольного фаната, новый "террорист": хроника преследования 21 апреля (дополнено)

Бывшего участкового осудили на 6 лет колонии по делу "Чёрной книги Беларуси"

"Не хотелось, чтобы кто-то попадал туда". Экс-политзаключённый Александр Бобко рассказал про преследование по "делу тюков"

МОНИТОРИНГ НАРУШЕНИЙ

Ситуация с правами человека в Беларуси. Март 2023

ИЗБИРАТЕЛЬНАЯ КАМПАНИЯ

Референдум 2022



ИЗДАНИЯ

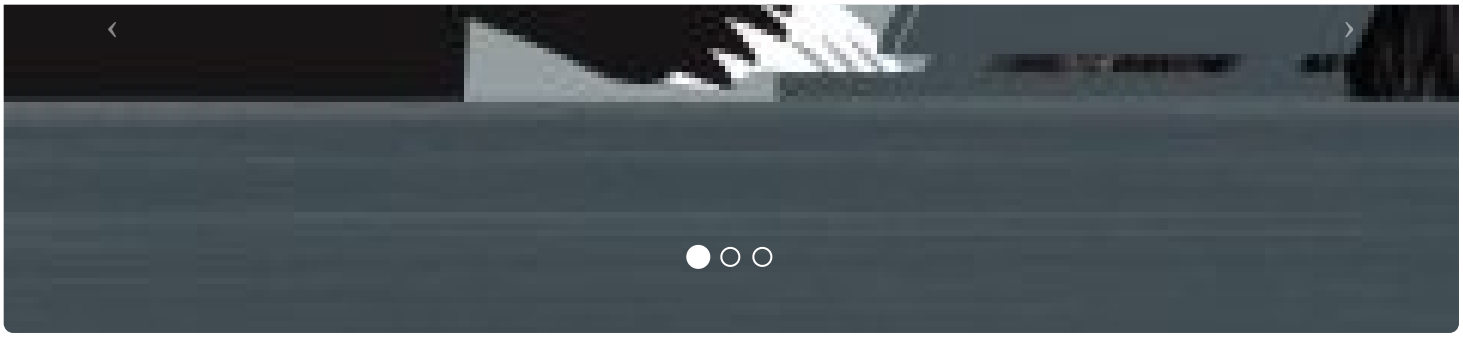

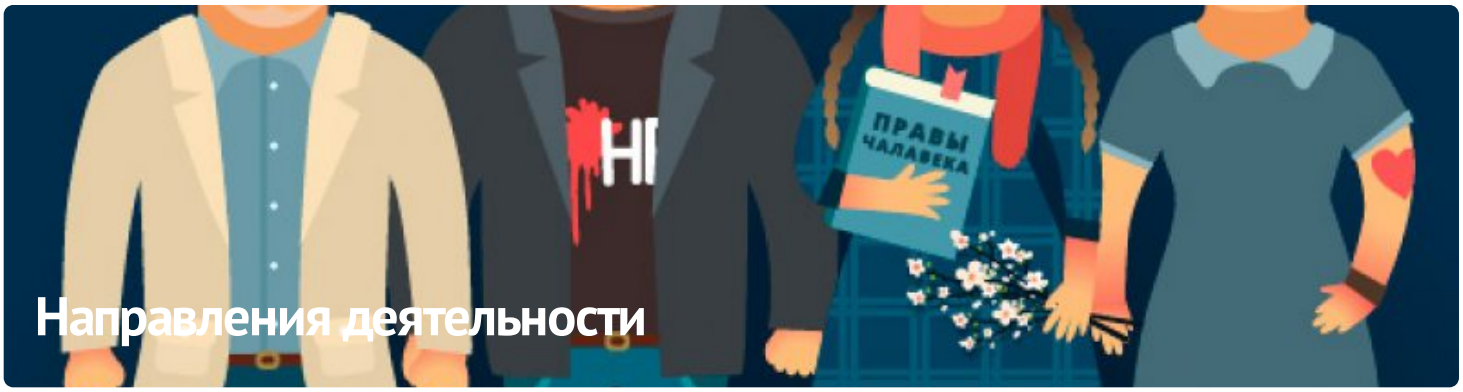

ПАРТНЁРСТВО

РАЦЫЯ

kamunikat
Беларуская інтэрнэт-бібліятэка

ВЫТОКІ

ADC memorial
Anti-Discrimination Centre

Московская Хельсинкская группа

AMNESTY INTERNATIONAL

ЧЛЕНСТВО

ENEMO

HUMAN RIGHTS HOUSE NETWORK

fidh

МІЖНАРОДНЫ КАМІТЭТ ПА РАССЛЕДАВАННІ КАТАВАННЯЎ У БЕЛАРУСІ

Беларуская асацыяцыя журналістаў
baj.by

VOICE OF BELARUS

E-mail: viasna@spring96.org | При использовании материалов активная ссылка на сайт обязательна | RSS

CC BY