

В трудовых коллективах | Главное | Минской области - 85 лет

Интервью с главным государственным санитарным врачом района Еленой Геннадьевной Пархимчик

28.10.2022 343 Redactor Комментариев нет

Не секрет, что одним из устоявшихся стереотипов о работе специалистов центров гигиены и эпидемиологии является не вполне правильное представление о том, что они занимаются исключительно надзором и контролем: посещают предприятия, организации, учреждения, находят нарушения, наказывают. О том, что такое видение совершенно не отражает сути задач, стоящих перед людьми, которые отвечают за обеспечение санитарно-эпидемиологического благополучия населения, вам расскажет любой врач-гигиенист или эпидемиолог. Поэтому именно с этого вопроса я и начинаю беседу с главным государственным санитарным врачом района Еленой Геннадьевной Пархимчик, которая возглавляет Пуховичский РЦГиЭ на протяжении 10 лет.

— Большинство людей не представляют, насколько обширны задачи, решаемые специалистами центров гигиены и эпидемиологии. Наша работа действительно в первую очередь заключается в осуществлении контроля за выполнением законодательства в

Выбрать язык
Belarusian Russian
Для слабовидящих
Версия для слабовидящих
Лента новостей
В Марьиной Горке с размахом отпраздновали Масленицу. Фоторепортаж 16.03.2024
В Марьиной Горке прошло торжественное вручение паспортов юным гражданам 15.03.2024
Министр энергетики Республики Беларусь проведет прием граждан в Марьиной Горке 15.03.2024
Александр Турчин вручил паспорта лучшим школьникам Минщины, среди них —



Елена Пархимчик.

области санитарно-эпидемиологического благополучия населения. Врачи по коммунальной гигиене решают задачи контроля за качеством воды, за наведением порядка в населенных пунктах… Врачи-гигиенисты по гигиене питания следят за качеством блюд и порядком на предприятиях общественного питания, контролируют сроки и условия хранения продуктов, соблюдение санитарных правил, проводят экспертизу технологий производства продуктов питания, осуществляют надзор за торговлей продуктами питания. Специалисты по гигиене детей и подростков осуществляют надзор за условиями и организацией обучения и воспитания детей в детских садах, школах, санаториях и лагерях отдыха. Врачи по гигиене труда — за безопасными условиями труда на всех предприятиях: контролируют уровень шума и вибрации, наличие вредных веществ в воздухе цехов, степень трудовой нагрузки на работающих, соблюдение работодателями трудового законодательства.

В компетенции специалистов также подготовка и внесение в органы государственного управления предложений по выполнению санитарно-эпидемиологического законодательства Республики Беларусь, обеспечению санитарно-эпидемиологического благополучия населения; осуществление государственной санитарно-гигиенической экспертизы; гигиеническое воспитание и обучение населения; участие в реализации государственной политики по оздоровлению среды жизнедеятельности, профилактике болезней и формированию здорового образа жизни населения.

пуховчанка Мария Агейчик 15.03.2024

Страсти по дороге кипели в Tik-Tok 15.03.2024

Раённы выканаўчы камітэт і раённы Савет дэпутатаў віншуе з Днём Канстытуцыі Рэспублікі Беларусь 15.03.2024

Александр Лукашенко поздравил белорусов с Днем Конституции 15.03.2024

Нотариусы бесплатно проконсультируют белорусов в День Конституции 14.03.2024

Рубрики

Выберите руб

Календарь

Март 2024

Пн	Вт	Ср	Чт	Пт	Сб
				1	2
4	5	6	7	8	9
11	12	13	14	15	16
18	19	20	21	22	23
25	26	27	28	29	30
« Фев					

Мы занимаемся таким образом и практической, и профилактической работой, результат которой — санитарно-гигиеническое и эпидемиологическое благополучие населения. Если наша работа незаметна, значит, мы все хорошо ее делаем.

— Профессия врача такова, что востребованность в ней не исчезала во все времена, и вряд ли это в будущем когда-нибудь произойдет. В понимании большинства из нас — врач это человек, который хочет помогать людям…

— Да. Поэтому многие и выбирают эту профессию для себя. Когда я встала перед своим личным выбором, я задумывалась о двух совершенно разных направлениях. Мой папа был педагогом по образованию, но долгое время работал в редакции районной газеты на радио, поэтому журналистика привлекала меня с самого детства. Но был и пример мамы: она после распределения всю свою трудовую жизнь проработала в нашем районе фармацевтом. А также пример бабушки, которая была фельдшером. И медицина поэтому интересовала меня, наверное, не в меньшей степени. Папа, понимая, что выбор мне предстоит непростой, предложил поехать в мединститут и на журфак, чтобы на месте почувствовать атмосферу и услышать, что, быть может, подскажет сердце…

Меня, безусловно, поразило и заинтересовало то, что я увидела в мединституте. Анатомический музей, огромное число разнообразной наглядной информации, разговоры будущих врачей — все это оставило яркие впечатления и вызвало сильные эмоции. Поэтому выбор будущей профессии показался мне очевидным. А вот профилактическое направление в медицине уже помогла выбрать бабушка. И сейчас я думаю, что все случилось в моей жизни правильно.

— А как же удалось спрятать свой творческий потенциал?

— А я и не прятала. Он всегда помогал мне по жизни. Да и вообще по стечению обстоятельств наш курс оказался удивительно творческим. Мы не только учились и постигали азы профессии, но и участвовали во всех мероприятиях, которые проводились в мединституте: в вечерах, капустниках, соревнованиях… Курс был очень дружный. Мы и сегодня постоянно на связи друг с другом. А с моей подругой детства и однокурсницей Оксаной Лупановой всю мою профессиональную жизнь мы являемся коллегами по работе в районном ЦГиЭ. Сюда вместе и распределялись. Правда, у меня был небольшой перерыв на время работы в областном центре гигиены и эпидемиологии. Он продлился примерно пять лет. Потом я вернулась домой, потому что





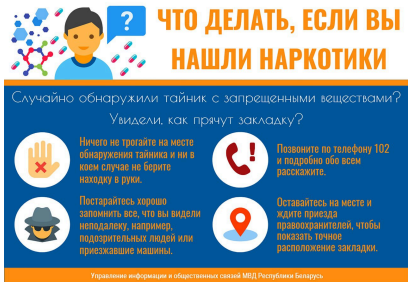





роль женщины — это еще и роль матери. И я понимала, что нужна моей семье, детям именно здесь.

— Вы возглавили районный центр гигиены и эпидемиологии в тот момент, когда уже шел процесс реконструкции старого здания воинской части, куда вы должны были переехать из (не будем скрывать) старой «малометражки»...

— Вообще первый проект реконструкции нового здания центра был выполнен в 2009 году. Но к 2012 году, когда я вернулась в Марьину Горку, в здании была сделана только крыша. И весь процесс строительства был впереди. Наш новый дом мы собирали в прямом смысле по кирпичикам. Сейчас я понимаю, какая огромная работа была проведена! Помню, как мы ходили по пустому зданию, где местами даже не было перегородок, и представляли, где и что разместится... Постепенно, шаг за шагом, шли к своей цели, реализуя наши мечты о просторных кабинетах, местах для проведения общих мероприятий, комнатах отдыха и приема пищи.

— Я, признаюсь, с трудом представляю, как женщина, медик по образованию, справляется с контролем за вопросами строительства...





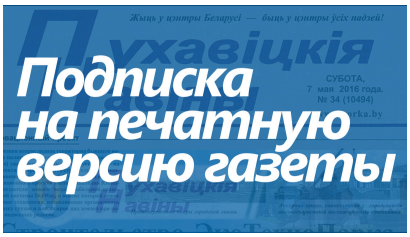

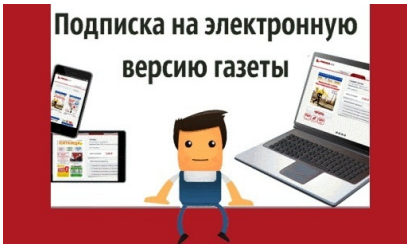

— А какой был выбор? Пришлось становиться строителем. За это время изучила сотни разных нормативных документов, научилась разбираться в проектах, материалах, технологиях… Решала вопросы в электро- и газоснабжающих организациях, организациях связи и т.д. В ходе строительства, к слову, мы из-за целесообразности не раз вносили корректировки в план размещения отделов. Это дополнительные сложности, но нам необходимо было создать удобные условия для работы специалистов и для граждан, которые обращаются в центр по своим вопросам.

Все в итоге получилось так, как мы мечтали. Новоселье отметили в 2016 году. Это был знаменательный день для всего нашего коллектива. Мы обрели настоящий дом, где всем комфортно работать.

— Вы сказали не здание, а дом…

— Я не оговорилась. Здесь наш дом. Это я, наверное, осознала по максимуму в 2018 году, когда в чердачном помещении сорвало кран и весь центр до первого этажа оказался затоплен. Мы ночью собирали воду в помещениях и в коридорах, спасали мебель и все, что можно было спасти… Утром я присела в своем кабинете на диванчик и заплакала… От обиды, от бессилия… Это был настоящий стресс. Наверное, так человек переживал бы, случись подобное в собственном доме.

— Но сегодня ничто не напоминает об этой аварии…

— И это тоже благодаря тому, что у нас дружный и сплоченный коллектив. Как одна семья. Мы любые трудности переживаем вместе. Поддерживаем друг друга и в рабочих вопросах, и, если есть необходимость, — в личных.

— Вы говорите, что работа специалистов центра направлена не только на осуществление надзорных мероприятий, но и на проведение анализа (оперативного и ретроспективного) за санитарно-эпидемиологической обстановкой в районе вашего обслуживания. И одна из задач — предвидение возможных неблагополучных ситуаций?

— Благодаря работе врачей центров гигиены и эпидемиологии в нашей стране много лет складывается благополучная эпидемиологическая ситуация. Мы давно не знаем вспышек опасных для человека заболеваний. Значимость всей проводимой работы доказали последние три года, когда весь мир столкнулся с пандемией, вызванной коронавирусом. Такую вспышку предсказать, конечно, очень сложно. И, тем не менее, мы не были абсолютно беспомощны в своем противостоянии распространению неизвестной на тот момент

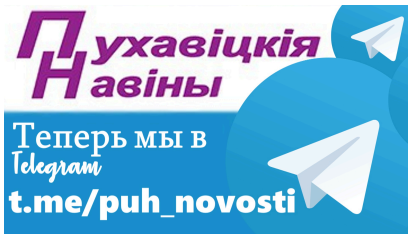

Актуально



Баннеры







Видео



Новые комментарии

миру инфекции. Пришлось вспомнить и применить на практике все теоретические и практические (в том числе) знания о работе в очагах инфекции. Врачи выполняли свою работу: шли на предприятия, в организации, к людям, помогая понять, что, как и почему происходит, что нужно делать, чтобы выстроить барьер распространению инфекции. Считаю, что прошли весь этот путь наши специалисты достойно и, главное, без потерь в прямом и переносном значении этого слова.

— В такие сложные жизненные моменты роль руководителя всегда особенно заметна и значима…

— Думаю, что она должна быть такой в любое время. Руководитель всегда обязан являться примером для коллектива, которым руководит. Люди должны знать, что есть тот, кто в нужную минуту поможет, подскажет, направит. И, вместе с тем, услышит и поймет. Эти качества руководителя — главные, на мой взгляд.

Для меня всегда был важен и ценен каждый сотрудник. Поэтому я старалась и стараюсь к каждому подходить индивидуально, учитывая характер, привычки, эмоциональное состояние человека. Что хорошо для одного, может быть плохо и неэффективно для другого. Голос, скажу честно, ненавижу повышать. И делаю это только в крайнем случае…

— А чем занимается руководитель после напряженного трудового дня?

— Я очень люблю готовить. Каждый новый рецепт, который меня заинтересовал, обязательно попробую. Выпечка — вообще моя слабость. Как и желание всех вкусно накормить.

— Я случайно увидела, как вы готовились к Новому году. Гномики, веночки — было очень красиво…

— Эти свои увлечения я называю сезонными. Вяжу друзьям и знакомым мягкие игрушки и делаю новые рождественские венки. Благо, материалов для рукоделия становится все больше.

Недавно попробовала рисовать картины по номерам. Первую картину подарила дочь: она знала, что в детстве я любила рисование. Пока я рисовала лавандовое поле, поняла, насколько приятно это занятие. Оно — и отдых, и удовольствие, и время для обдумывания того, что тебя волнует…

— Знаю я и про то, что вы пишете стихи…

Вывоз строительного мусора к записи Да 1 сакавіка ўся глебаапрацоўчая тэхніка і пасяўныя агрэгаты павінны быць на лінейцы гатоўнасці

Алёна к записи Вблизи деревни Мостовая произошел размыв дорожного полотна. Это были учения МЧС

Оксана к записи Вблизи деревни Мостовая произошел размыв дорожного полотна. Это были учения МЧС

Александр Федорович к записи «Золотые» Раубичи Родиона Окатова. Ученик Марьиногорской гимназии стал победителем республиканских соревнований «Снежный снайпер»

Федорович к записи «Золотые» Раубичи Родиона Окатова. Ученик Марьиногорской гимназии стал победителем республиканских соревнований «Снежный снайпер»

Архив новостей

Выберите мес

Погода в Марьиной Горке



— Иногда даю возможность мыслям рифмоваться и складываться в образы… Есть даже три поэтических сборника, в которые вошли мои стихотворения.

А еще у меня, как и у многих, есть дача. Это, конечно, результат труда родителей. Но моя задача — поддерживать то, что ими было сделано за долгие годы. Люблю дачные хлопоты, потому что ты за короткое время видишь результат своего труда.

В конце разговора — традиционный блиц-опрос:

— Если цвет, то…

— Фиолетовый. И голубой.

— Пора года…

— Весна. Май. Это время, когда у природы такие краски, каких вы не увидите в другое время…

— Любимое животное…

— Собаки. У меня их две.

— Любимый цветок…

— Лаванда.

— Что заставит вас улыбнуться?..

— Все что угодно. Я стараюсь жить и мыслить позитивно.

— Любимая книга…

— Вообще люблю читать. Регулярно перечитываю роман Габриэля Гарсиа Маркеса «100 лет одиночества». А сейчас это «Две жизни» Конкордии Антаровой. Книга, которая меняет взгляд человека на жизнь.

— Что нужно, чтобы чувствовать себя счастливым?..

— Здоровье и хорошая погода в доме. Как в том, где живет и где собирается твоя семья, так и в том, где ты работаешь…

Елена ИВАНОВА.

← Законопроект о формировании Всебелорусского народного собрания — сейчас одна из самых обсуждаемых тем

Новая имиджевая площадка в стиле МЧС появилась на улице Спасателей в городе Марьина Горка →

Вам также может понравиться



Вопреки пандемии: в этом году воспитанники детско-юношеской спортивной школы завоевали более 180 медалей

26.11.2020 0



Коллектив поликлиники № 1 отмечает свое тридцатилетие

01.02.2023 0



ПСУ “Рудзенскае”. Адданыя выбранай справе.

20.11.2017 0

Добавить комментарий

Ваш e-mail не будет опубликован. Обязательные поля помечены *

Комментарий

Имя *

E-mail *

Сайт

Отправить комментарий

| Пухавіцкія навіны. Масава-палітычная газета www.gorka.by

© 2024 Редакция районной газеты «Пуховичские новости», Минская область, г. Марьина Горка, ул. Ленинская, 51.
Перепечатка материалов возможна только с письменного разрешения редакции.
Гиперссылка на источник обязательна.

E-mail: puhnaviny@puhnaviny.by

Телефон отдела рекламы:
+375-29-628-02-24
+375-17-13-6-07-90.
Наши рекламодатели освобождены от рекламного сбора.

Копирайт © 2024 Пухавіцкія навіны. Пуховичские новости. Марьина Горка. Новости Марьиной Горки. Все права защищены.

