Поддержи "Весну" на PATREON

Семь лет колонии усиленного режима — за угрозы насилия в отношении президента, силовиков и представителей СК

27.06.2022 **Тэги**: суды, уголовное преследование, диффамация



Дом правосудия в Минске

В суде Ленинского района Минска 3 июня был вынесен приговор Игорю Карпицкому, который обвинялся по пяти статьям Уголовного кодекса.

Дело рассматривала судья **Татьяна Шотик**.

Игорю Карпицкому были предъявлены обвинения:

- оскорбление президента Республики Беларусь — **ч. 1 ст. 368** Уголовного кодекса;
- оскорбление представителя власти — **ст. 369** Уголовного кодекса;
- насилие либо угроза применения насилия в отношении должностного лица, исполняющего служебные обязанности, **— ч. 1 и ч. 2 ст. 366** Уголовного кодекса;

- организация и подготовка действий, грубо нарушающих общественный порядок, либо активное участие в них — **ч. 1 ст. 342** Уголовного кодекса.

До суда Игорь Карпицкий содержался в СИЗО-1 Минска.

Об обвиняемом известно, что он 1969 года рождения, имеет на иждивении несовершеннолетнего ребенка.

По материалам обвинения, Игорь Карпицкий во время послевыборных акций протеста в Минске в 2020 году, *"осознавая противоправность своих действий и оказывая явное неповиновение законным требованиям сотрудников МВД, находившихся при исполнении служебных обязанностей, о прекращении массового мероприятия, необходимости освободить проезжую часть дороги, пешеходную и зеленую зону для свободного и спокойного перемещения граждан и транспорта, принял активное участие в вышеупомянутых групповых действиях... в том числе, находясь на проезжей части пр. Независимости, ул. Ленина, пр. Победителей и других, блокировал работу городского пассажирского транспорта, что повлекло прекращение его движения"*.

В связи с этим КУП "Минсктранс" выдвинуло материальный иск.

Также Карпицкий, используя ноутбук, отправил несколько электронных сообщений на электронный почтовый ящик официального интернет-портала президента Республики Беларусь, где высказал угрозы насилия в отношении президента.

Он же отправил электронное сообщение, доступное для просмотра третьим лицам, в том числе сотрудникам администрации президента Республики Беларусь, в тексте которого высказал оскорбления в адрес представителей власти в связи с исполнением ими служебных обязанностей — сотрудников органов внутренних дел Республики Беларусь **Ивана Кубракова** и **Дмитрия Балабы**. Они также выдвинули материальные иски морального вреда.

Подобное сообщение с угрозами насилия, уничтожения и повреждения имущества мужчина направил и сотрудникам Следственного комитета Республики Беларусь.

Допрошенный в судебном заседании Игорь Карпицкий вину в совершении инкриминируемых преступлений признал частично.

Экспертиза установила, что сообщения содержат негативную оценку должностных лиц, с применением ненормативной формы речевого высказывания. Кроме того, в данных электронных сообщениях содержится прямая угроза насилием в отношении президента Республики Беларусь, а также прямые угрозы насилием, уничтожением и повреждением имущества в отношении сотрудников Следственного комитета Республики Беларусь.

Согласно заключению медицинской экспертизы, в период совершения преступлений Карпицкий страдал психическим заболеванием, но мог осознавать фактический характер и общественную опасность своих деяний и управлять ими. В принудительных мерах безопасности и лечения не нуждается.

Суд постановил признать Игоря Карпицкого виновным и назначил наказание по ч. 1 ст. 342 Уголовного кодекса — лишение свободы сроком на два года; по ч. 1 ст. 368 — лишение свободы сроком на три года; по ст. 369 — ограничение свободы с направлением в учреждение открытого типа

сроком на два года; по ч. 1 ст. 366 — лишение свободы сроком на три года; по ч. 2 ст. 366 — лишение свободы сроком на пять лет.

По совокупности наказаний, путем их частичного сложения, суд назначил **лишение свободы сроком на семь лет с отбыванием наказания в колонии усиленного режима**.

Твитнуть





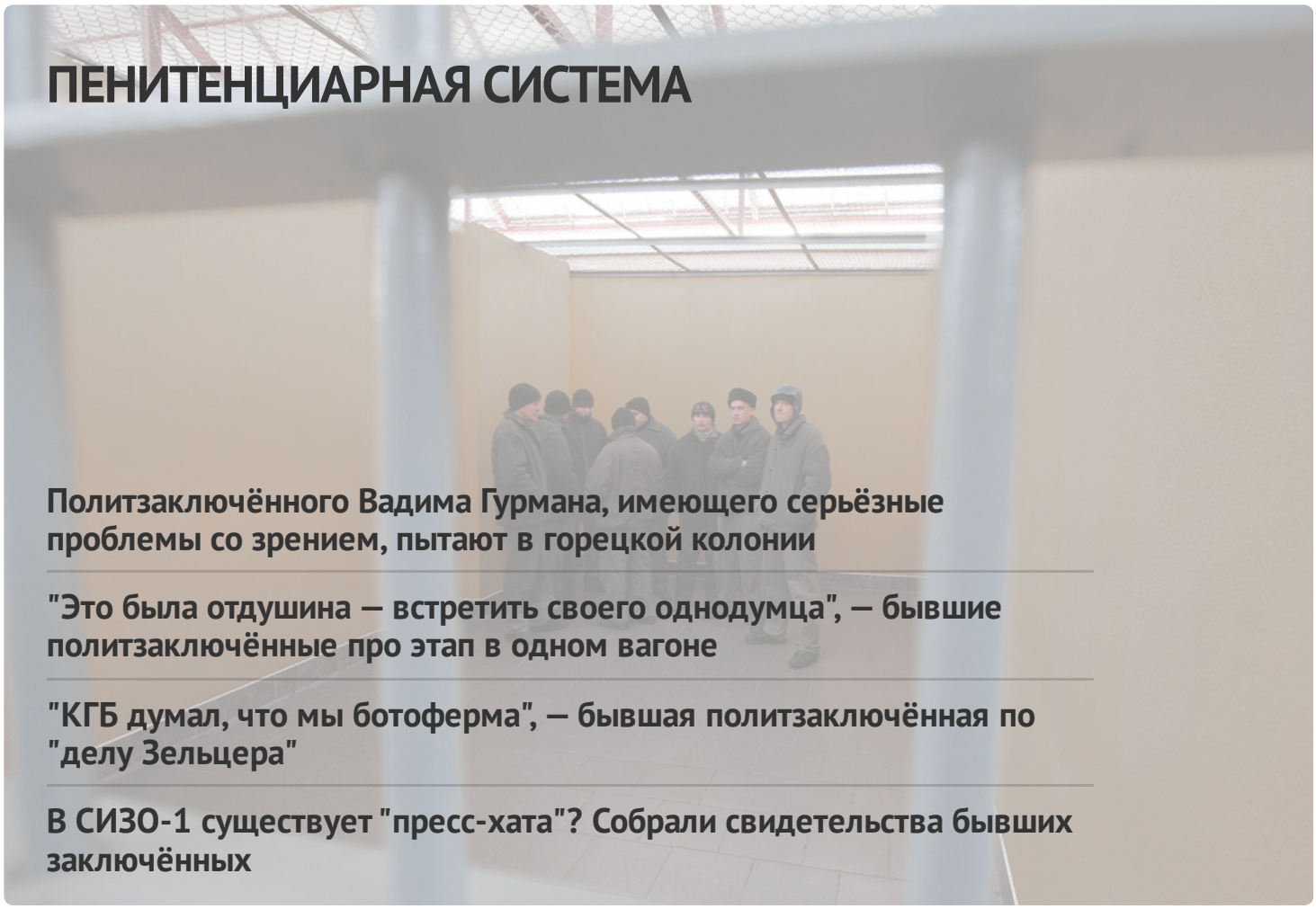

ПЕНИТЕНЦИАРНАЯ СИСТЕМА

Политзаключённого Вадима Гурмана, имеющего серьёзные проблемы со зрением, пытают в горецкой колонии

"Это была отдушина — встретить своего однодумца", — бывшие политзаключённые про этап в одном вагоне

"КГБ думал, что мы ботоферма", — бывшая политзаключённая по "делу Зельцера"

В СИЗО-1 существует "пресс-хата"? Собрали свидетельства бывших заключённых

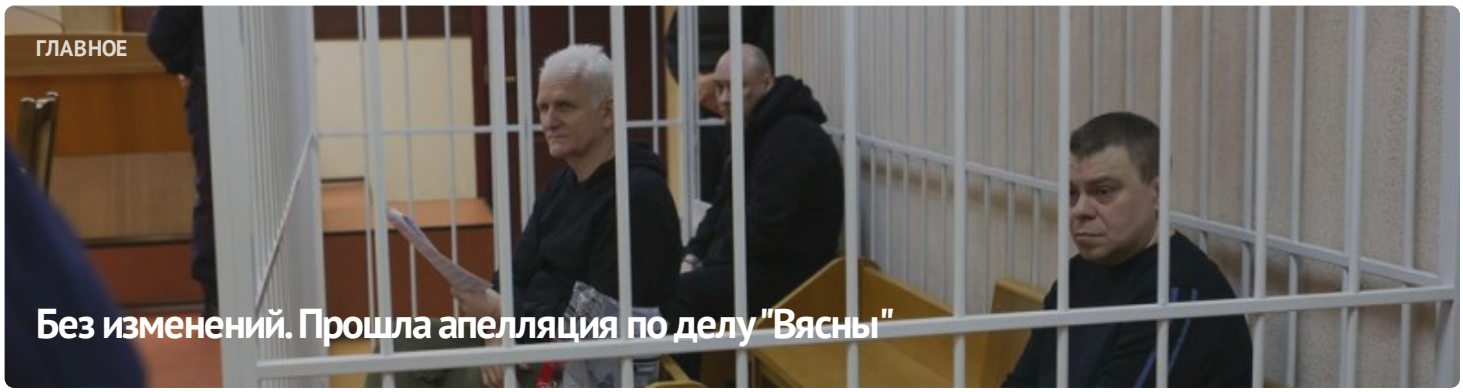

ГЛАВНОЕ

Без изменений. Прошла апелляция по делу "Вясны"



#СвободуВясне

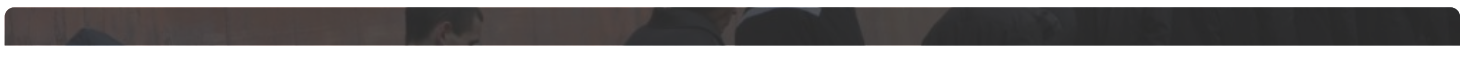

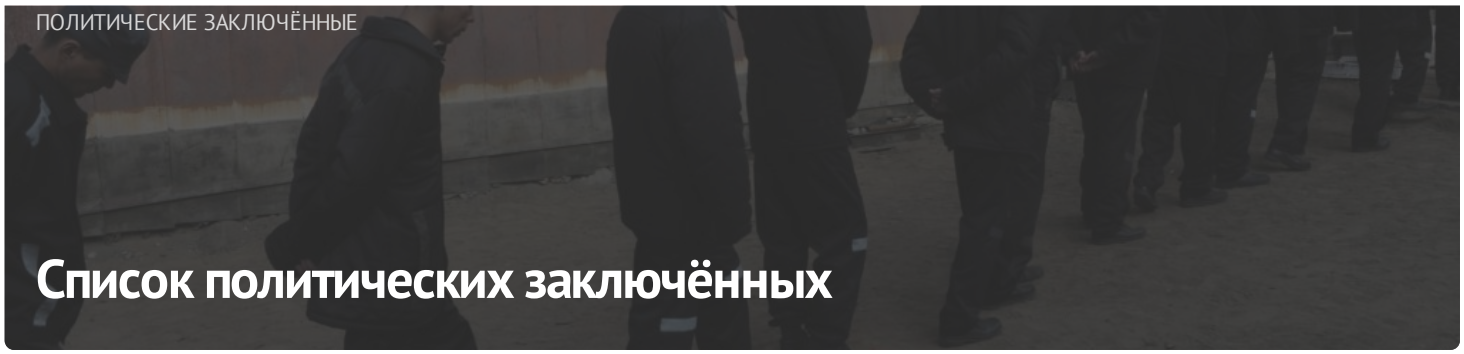

ПОЛИТИЧЕСКИЕ ЗАКЛЮЧЁННЫЕ

Список политических заключённых

ПОСЛЕДНИЕ НОВОСТИ

Заявление правозащитников о признании 11 политических заключённых

Старейшину баптистской церки "Новая Земля" Андрея Мамойко и его жену Веру осудили на "домашнюю химию"

Строителя осудили на "домашнюю химию" за участие в Марше

Шесть европейских парламентариев стали "крёстными" для беларусских политзаключённых

До 20 лет колонии: фигурантам "дела Nexta" запросили сроки

Задержание футбольного фаната, новый "террорист": хроника преследования 21 апреля (дополнено)

Бывшего участкового осудили на 6 лет колонии по делу "Чёрной книги Беларуси"

"Не хотелось, чтобы кто-то попадал туда". Экс-политзаключённый Александр Бобко рассказал про преследование по "делу тюков"

МОНИТОРИНГ НАРУШЕНИЙ

Ситуация с правами человека в Беларуси. Март 2023



ИЗБИРАТЕЛЬНАЯ КАМПАНИЯ

Референдум 2022



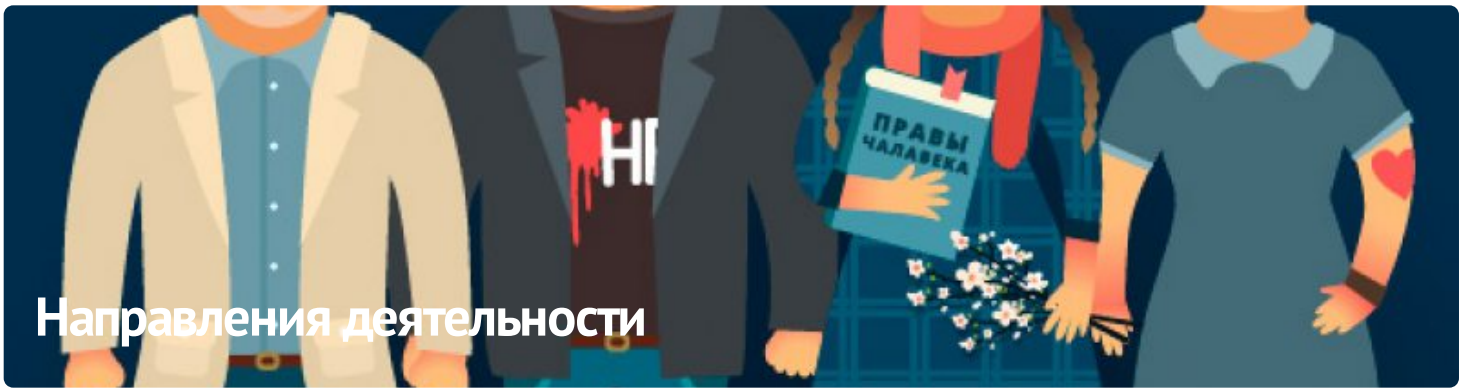

ПАРТНЁРСТВО

РАЦЫЯ

kamunikat
Беларуская інтэрнэт-бібліятэка

ВЫТОКИ

ADC memorial
Anti-Discrimination Centre

ЧЛЕНСТВО

ENEMO

HUMAN RIGHTS HOUSE NETWORK

fidh





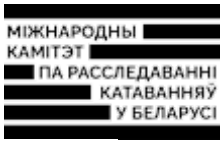





E-mail: viasna@spring96.org | При использовании материалов активная ссылка на сайт обязательна | RSS

