Поддержи "Весну" на PATREON

14 подсудимых, 109 потерпевших милиционера. Начался суд по "массовым беспорядкам" после выборов в Пинске видео дополнено

23.03.2021 **Тэги**: суды, уголовное преследование, политзаключенные, видео

В суде Московского района Бреста 23 марта началось рассмотрение уголовного дела против 14 пинских политзаключенных. Их всех обвиняют в участии в массовых беспорядках в ночь с 9 на 10 августа в Пинске (ч. 2 ст. 293 Уголовного кодекса). На скамье подсудимых – пинчане от 19 до 44 лет: супруги, два друга, активист движения "За Свободу", таксист, у которого до сих пор травмы после избиения силовиками. Потерпевшими по делу выступают 109 сотрудников милиции, большинству которых причинен вред, не повлекший за собой кратковременного расстройства здоровья. Некоторым пострадавшим по материалам дела – "пытались применить насилие". Прокуратура предъявила иск на сумму 24 тысячи рублей – во столько оценили ущерб от действий протестующих в Пинске. "Пинское дело" рассматривает судья Евгений Бреган.



Пинск, 9 августа 2020 года

«Люди просто хотели узнать результаты выборов». Что произошло в Пинске в ночь с 9 на 10 августа?

Вечером 9 августа пинчане начали собираться возле своих избирательных участков, чтобы узнать результаты выборов по своим районам. Однако там их начали отправлять к Пинскому городскому исполнительному комитету, объясняя это тем, что все данные уже переданы в горисполком. Когда вечером 9 августа возле горисполкома собралось около тысячи человек, к ним вышел с мегафоном начальник Пинского ГОВД **Дмитрий Коровяковский** и чиновник. Было предложено выдвинуть от людей пять делегатов, которые смогут пообщаться с руководством города. По словам пинчан, люди просто хотели узнать результаты выборов. Когда пять человек вошли в здание горисполкома, начальник милиции сказал всем ожидать. Возле здания горисполкома они прождали около двух часов, но своих пяти делегатов в тот вечер они так и не дождались. Но, как оказалось, власти просто тянули время. За эти два часа в город прибыло подкрепление силовиков. Людей стали окружать. Оказавшись в такой ситуации, люди начали прорываться из «кольца». По словам местных, далее начались столкновения с ОМОНом: силовиков начали оттеснять. Начались массовые жёсткие задержания. Задержанных избивали на протяжении нескольких дней.



«Это были уже не избиения, это были пытки». Пять историй политзаключенных «Пинского дела»

«Весна» встретилась с родственниками пинских политзаключенных в Барановичах возле СИЗО, куда они приехали все вместе, чтобы передать своим близким передачи. Мы пообщались с ними и нам удалось узнать истории пяти политических заключенных пинчан.

Кто на скамье подсудимых?

1. **36-летний монолитчик** Багновец Роман
2. **20-летний фанат ФК «Волна»** Богнат Даниил
3. **31-летний** Гунько Григорий
4. **28-летний работник «Пинскдрева»** Леженко Сергей
5. **43-летний дальнобойщик** Михайлов Станислав
6. **44-летняя санитарка** Мовшук Елена
7. **42-летний** Мовшук Сергей
8. **20-летний** Мостицкий Дэвид

9. **35-летний таксист** Рогащук Вячеслав
10. **19-летний фанат ФК «Волна»** Рубец Олег
11. **37-летний активист движения «За Свободу»** Соловей Игорь
12. **35-летний** Терешко Александр
13. **32-летний** Халимончик Артур
14. **20-летний** Шелемет Вячеслав

Все, кроме Сергея Мовшука, находятся в брестском СИЗО-7. Сергею избрана мера пресечения в виде домашнего ареста, а его жена уже больше восьми месяцев удерживается под стражей.

В чем их обвиняют?

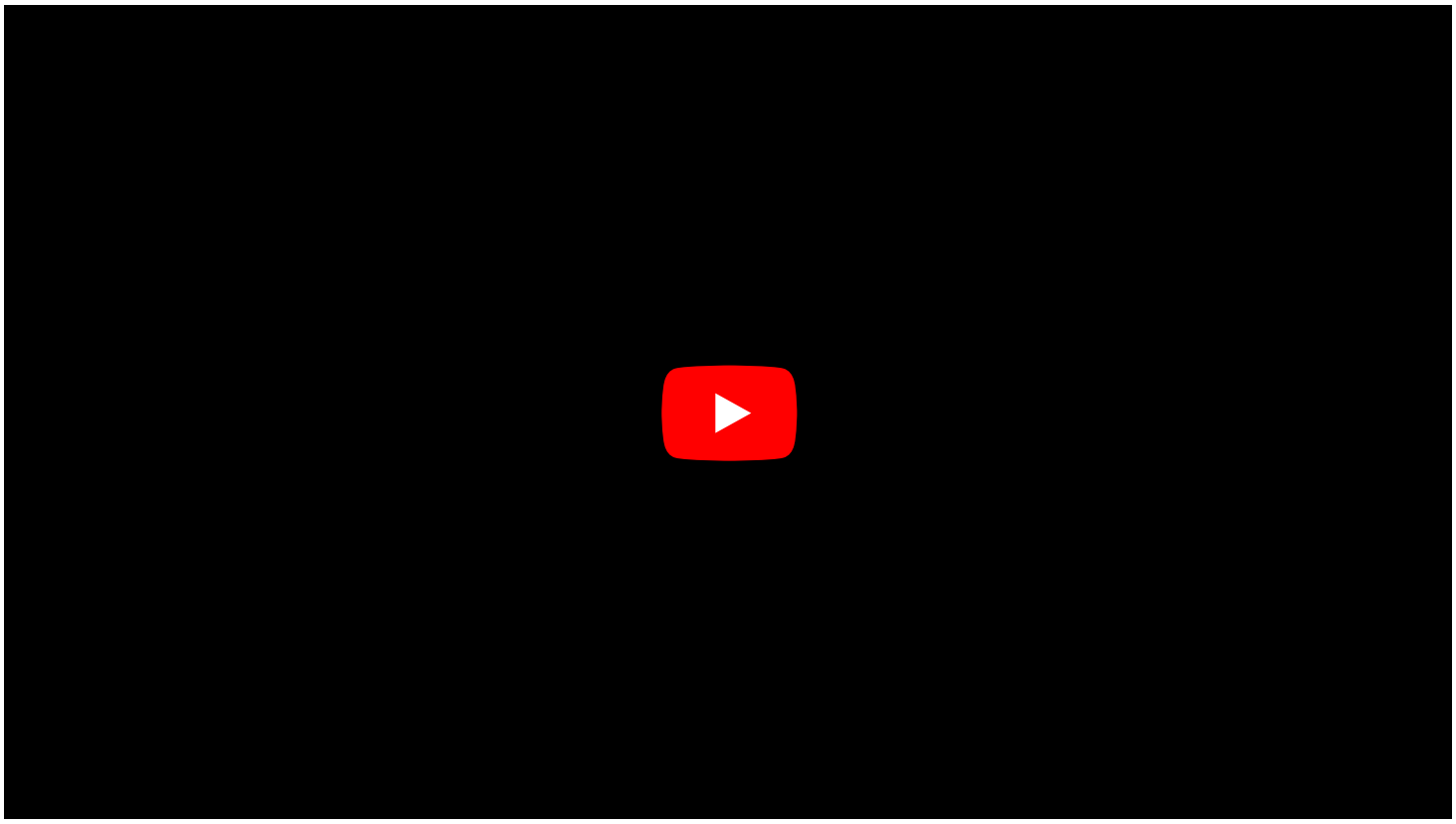

Согласно версии обвинения, 14 обвиняемых, "приняв 9 августа 2020 года участие в несанкционированном массовом мероприятии возле здания Пинского райисполкома, грубо нарушили общественный порядок".

> *«В его развитие учинили погромы, нанесли сотрудникам милиции удары руками, ногами и различными предметами – досками, палками, уличными урнами, фрагментами тротуарной плитки и бетонных парапетных плит, бутылками, камнями, металлическими изделиями и арматурой. После чего умышленно уничтожили и повредили транспортные средства и другое имущество, принадлежавшие ОВД, физическим и юридическим лицам».*

В начале процесса прокурор зачитал, кто из пинчан в чем обвиняется. **Леженко** выломал палку из скамейки и нанес ею не менее 10 ударов по сотрудникам милиции, потом достал другую палку и нанес еще не менее трех ударов. **Багновец** выломал кол для подвязки деревьев и бросил в построение силовиков. **Халимончик** швырнул в милиционеров пластиковую бутылку и палку, нанес не менее двух ударов палкой. **Гунько** ударил один раз рукой в щит, потом вырвал из клумбы цветы с корнями и грунтом, «изготовив тем самым орудие преступления», и бросил в силовиков. Туда же кинул и металлическую урну. **Шелемет** метнул в милиционеров камень, пластиковую бутылку, подожженную пачку сигарет и доску. **Рогащук** бросил неустановленный предмет, пытался вырвать урну, не менее пяти раз ударил палкой по сотрудникам ОВД. **Рубец** кинул в шеренгу милиционеров горсть земли с клумбы и камень. **Терешко** бросил палку и неустановленные предметы. **Богнат** кинул камень, фрагмент разбитой стеклянной бутылки и неустановленный предмет. **Михайлов** бил ногой в щиты, поднял бетонную полусферу и швырнул ее в сторону милиционеров. **Мостицкий** ударил четыре раза палкой. **Соловей** призывал демонтировать плитку, кинул неустановленный предмет. **Елена Мовшук** подошла к шеренге силовиков и ударила по щитам руками, деревянным колом и палкой. **Сергей Мовшук** бросил в милиционеров палку.

Что с потерпевшими и ущербом?

В результате противоправных действий 7 сотрудникам милиции причинены менее тяжкие телесные повреждения, 6 – легкие телесные повреждения, повлекшие за собой кратковременное расстройство здоровья, 42 – легкие телесные повреждения, не повлекшие за собой кратковременного расстройства здоровья, 54 – побои.

Среди потерпевших: **Артур Конько, Михаил Носков, Николай Ханцевич, Александр Тарасевич, Олег Мацкевич, Алексей Онисковец, Александр Квятковский, Виктор Гапеев, Александр Юхнюк, Денис Протько, Сергей Семенюк, Дмитрий Кравцов, Николай Лихтар, Юрий Дорох, Денис Лешко, Александр Боричевский, Василий Германович, Андрей Шишло, Александр Спасюк, Валерий Будько, Виталий Наривончик, Александр Архипенко, Артем Середич, Олег Гончар** и многие другие.

У всех потерпевших травмы: кровоподтеки и ссадины, не повлекшие за собой кратковременного расстройства здоровья или незначительной стойкой утраты трудоспособности.

Из всех потерпевшим трем причинены повреждения, повлекшие длительное расстройство здоровья на срок до 4 месяцев: **Вячеславу Шелесту** (закрытый перелом стопы), **Александру Боричевскому** (надрыв связки колена), **Сергею Симончику** (перелом кисти руки).

"Им пытались применить насилие"

В материалах дела перечисляется около 35 сотрудников ОВД, которые выступают в качестве потерпевших, с формулировкой «им пытались применить насилие и причинить телесные повреждения в виде побоев». 54 сотрудникам ОВД причинены побои без уточнения повреждений.

Ущерб от действий протестующих прокуратура оценила в 24 тысячи рублей. К обвиняемым заявлен иск о взыскании ущерба в солидарном порядке. В материалах дела перечислены предметы, которым причинен ущерб действиями протестующих: 11 металлических противоударных щитов (один – 145 руб. 33 коп.), 18 шлемов «Джета» с забралом (один – 140 руб.), 4 пулезащитных шлема без забрало (один – 540 рублей), 5 бронежилетов (один – 595 руб. 50 коп.), 10 палок резиновых (одна – 2 руб. 66

коп.), 17 газовых баллончиков «Стандарт жгучий перец» (один – 6 руб. 78 коп.), 13 урн (одна – 34 руб. 20 коп.), 30 растений «Петуния» (одна – 72 коп.), 7 скамей, телефон сотрудника Samsung Galaxy S7, шильда «Пинский районный исполнительный комитет» (на двух гос. языках) (140 рублей) и другие.

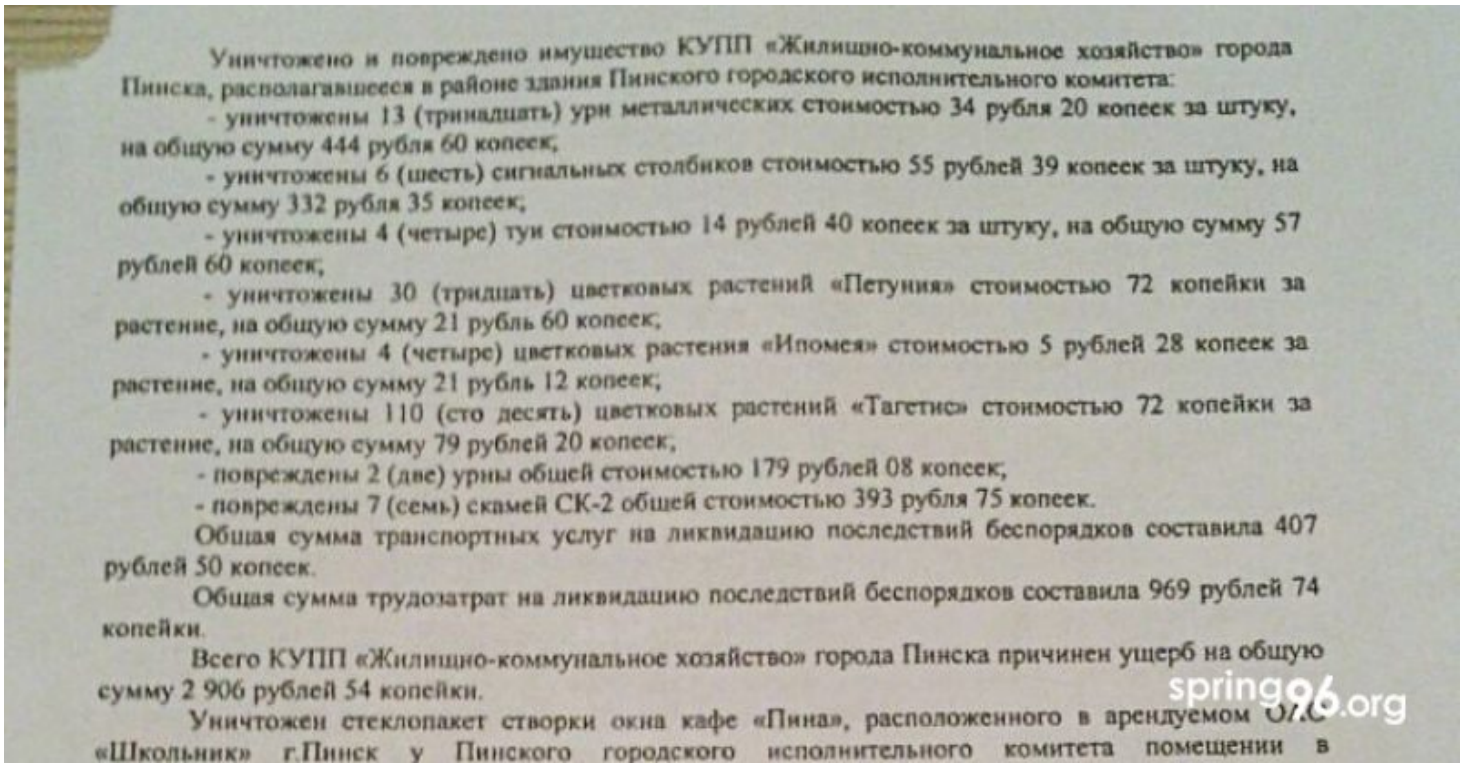

Уничтожено и повреждено имущество КУПП «Жилищно-коммунальное хозяйство» города Пинска, располагавшееся в районе здания Пинского городского исполнительного комитета:

- уничтожены 13 (тринадцать) урн металлических стоимостью 34 рубля 20 копеек за штуку, на общую сумму 444 рубля 60 копеек;
- уничтожены 6 (шесть) сигнальных столбиков стоимостью 55 рублей 39 копеек за штуку, на общую сумму 332 рубля 35 копеек;
- уничтожены 4 (четыре) туи стоимостью 14 рублей 40 копеек за штуку, на общую сумму 57 рублей 60 копеек;
- уничтожены 30 (тридцать) цветковых растений «Петуния» стоимостью 72 копейки за растение, на общую сумму 21 рубль 60 копеек;
- уничтожены 4 (четыре) цветковых растения «Ипомея» стоимостью 5 рублей 28 копеек за растение, на общую сумму 21 рубль 12 копеек;
- уничтожены 110 (сто десять) цветковых растений «Тагетис» стоимостью 72 копейки за растение, на общую сумму 79 рублей 20 копеек;
- повреждены 2 (две) урны общей стоимостью 179 рублей 08 копеек;
- повреждены 7 (семь) скамей СК-2 общей стоимостью 393 рубля 75 копеек.

Общая сумма транспортных услуг на ликвидацию последствий беспорядков составила 407 рублей 50 копеек.

Общая сумма трудозатрат на ликвидацию последствий беспорядков составила 969 рублей 74 копейки.

Всего КУПП «Жилищно-коммунальное хозяйство» города Пинска причинен ущерб на общую сумму 2 906 рублей 54 копейки.

Уничтожен стеклопакет створки окна кафе «Пина», расположенного в арендуемом ОАО «Школьник» г.Пинск у Пинского городского исполнительного комитета помещении в

spring96.org

Признали ли вину политзаключенные?

Все, кроме политзаключенных **Даниила Богната**, **Игоря Соловья**, **Станислава Михайлова, Александр Терешко** признали вину частично. Даниил, Игорь, Станислав, Александр вину не признали полностью. Некоторые поясняли, что не собирались наносить травмы сотрудникам милиции, а били только по щитам, другие не соглашались с количеством нанесенных ударов. Также они не признают предварительный умысел и сговор.

Активист движения "За свободу" Игорь Соловей вину не признал. На всех этапах следствия отказывался от дачи показаний, ссылаясь на статью 27 Конституции.

Олег Рубец на суде сказал, что сотрудники после его задержания заставляли его говорить, что он бросил камень. Олег говорит, что помогал на акции человеку и окрававленной головой и когда уходил бросил горсть земли, которая не долетела.

Александр Терешко вину не признал на всех этапах отказывался от дачи показаний, ссылаясь на статью 27 Конституции. Вину он не признал. На видео видно, что он нагнулся к земле (якобы что-то взять), но после у него в руках ничего не было.

Роман Багновец вину признал частично: признает, что бросил в сотрудников черенок деревянной палки, но не признает при этом сумму ущерба.

Дэвид Мостицкий вину признал. Сказал, что он бил брусом по щитам, потом какой-то парень дал щит и он с ним ходил.

Артур Халимончик вину признал частично. По его словам, когда начались стычки между ОМОНом и людьми, он испугался и с целью защитить людей он ударил по щитам палкой, бросил бутылку и убежал.

Станислав Михайлов вину не признал полностью. Он сказал на суде, что признает, что участвовал в массовом мероприятии, но никак не в беспорядках. По его словам, он ничего не делал. На видеодоказательствах Михайлов отсутствует.

Сергей Леженко: Чтобы они перестали применять насилие к людям



"Опознали по видео". Еще одного пинчанина взяли под стражу по делу о массовых беспорядках

Правозащитникам "Весны" известно, что после акций протеста 9-10 августа возле Пинского горисполкома были заведены уголовные дела о массовых беспорядках минимум на 11 человек, среди них — 27-летний пинчанин Сергей Леженко, который еще две с половиной недели назад был на свободе. Жена Сергея Ольга рассказала "Весне" подробности этого дела.

Первым в суде допросили **Сергея Леженко,** пишет TUT.BY. На суде он рассказал, что 9 августа пришел на улицу Ленина и заметил людей, которые возле горисполкома ждали оглашения результатов президентских выборов. На улице Заслонова стоял строй сотрудников милиции. Ближе к ночи с параллельной улицы выбежали силовики со щитами и, по словам пинчанина, «начали избивать людей». Это его возмутило, он выломал доску и ударил ей по милицейским щитам.

> *"Чтобы они отошли и перестали применять насилие к людям",* — объяснил свои действия Сергей, добавив, что милиционеров он не бил, а удары наносил только по щитам.

Когда силовики отошли к зданию горисполкома, люди пошли за ними. Каких-то команд или призывов из толпы проявлять агрессию к милиционерам он не слышал, но в какой-то момент заметил, что люди *«начали применять насилие к сотрудникам»*.

> *"Я это не приветствую",* — сказал обвиняемый, добавив, что одному потерпевшему милиционеру он помог подняться и отвел его за щиты.

Свою вину Сергей признал частично. Он согласился с тем, что наносил удары палкой, но подчеркнул, что бил только по щитам.

В суде хотели допросить Григория Гунько, Вячеслава Шелемета, Вячеслава Рогащука, Елену Мовшук, но на данном этапе судебного процесса они отказались давать показания. Они заявили, что будут давать показания после допроса пострадавших. Судья зачитал их показания, данные во время следствия, и начал изучать видеодоказательства.

Суд продолжится завтра.

Твитнуть





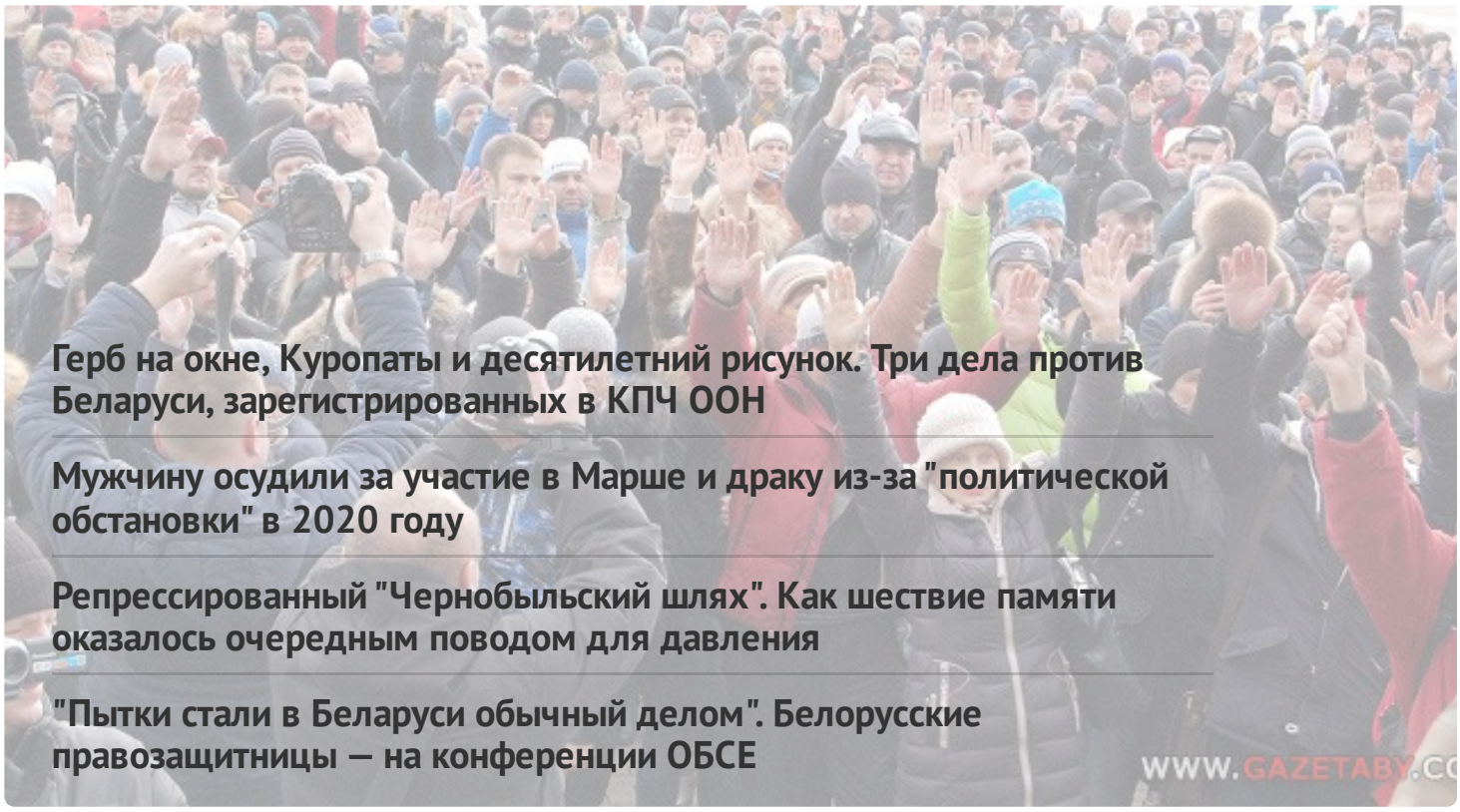

Герб на окне, Куропаты и десятилетний рисунок. Три дела против Беларуси, зарегистрированных в КПЧ ООН

Мужчину осудили за участие в Марше и драку из-за "политической обстановки" в 2020 году

Репрессированный "Чернобыльский шлях". Как шествие памяти оказалось очередным поводом для давления

"Пытки стали в Беларуси обычный делом". Белорусские правозащитницы — на конференции ОБСЕ

WWW.GAZETABY.CO

ПЕНИТЕНЦИАРНАЯ СИСТЕМА

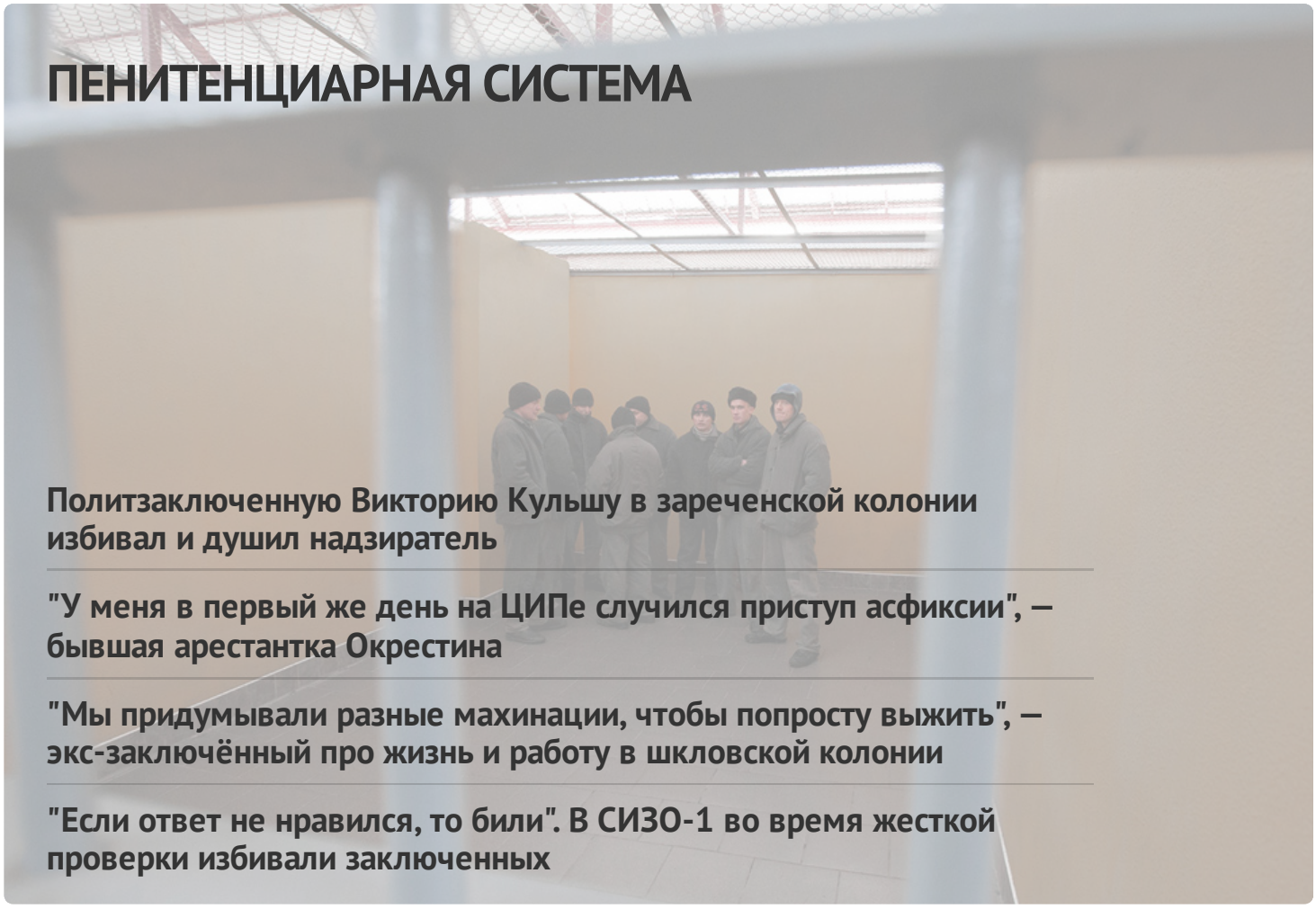

Политзаключенную Викторию Кульшу в зареченской колонии избивал и душил надзиратель

"У меня в первый же день на ЦИПе случился приступ асфиксии", — бывшая арестантка Окрестина

"Мы придумывали разные махинации, чтобы попросту выжить", — экс-заключённый про жизнь и работу в шкловской колонии

"Если ответ не нравился, то били". В СИЗО-1 во время жесткой проверки избивали заключенных



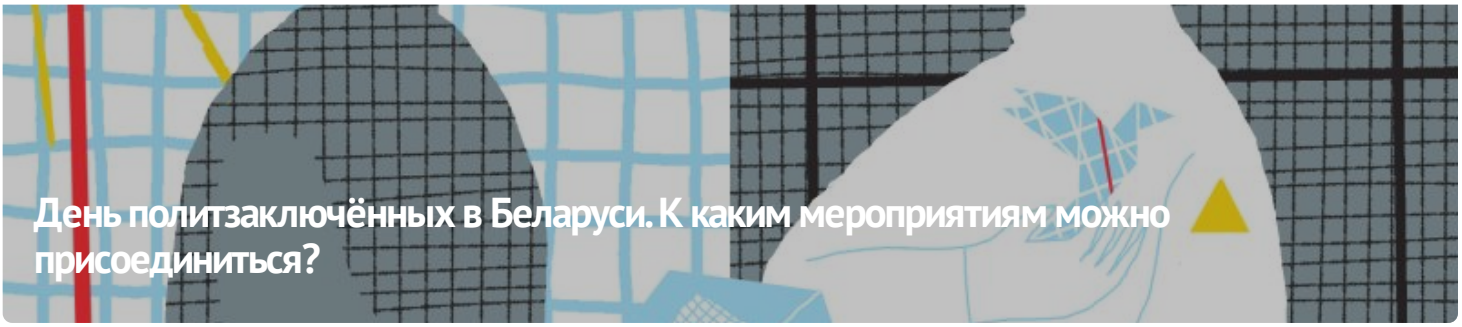



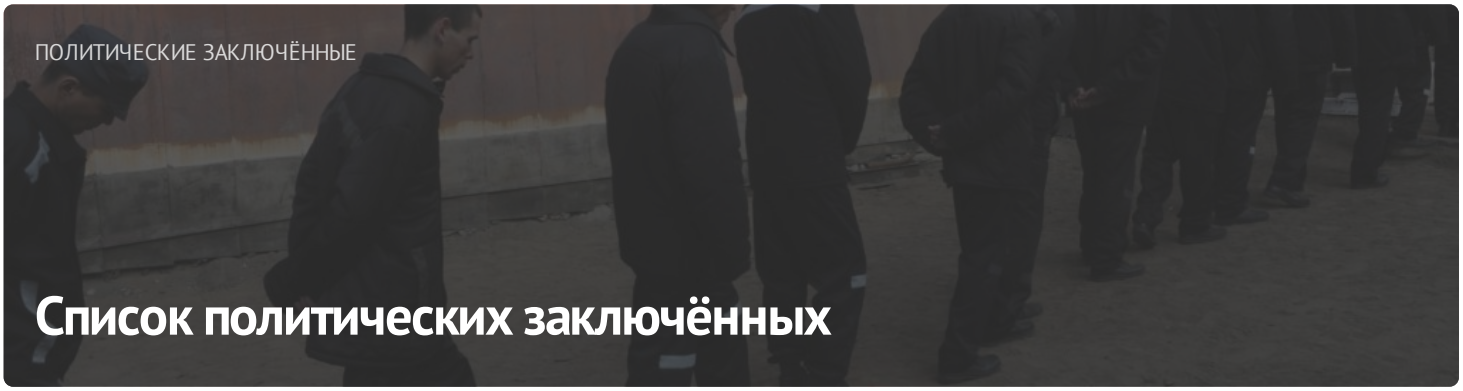

ПОСЛЕДНИЕ НОВОСТИ

Требуем провести расследование по факту смерти Николая Климовича и отсутствия надлежащей медицинской помощи в колониях

"Не дойдёт то письмо, которое не было отправлено". Как прошло подписание открыток политзаключённым в Варшаве (фото)

Саша Кулаева — заключённым правозащитникам "Вясны": "Меня всегда трогало и зажигало ваше небезразличие"

Чтение имён и символические "кешары" — акции в Вильнюсе в День политзаключённых Беларуси (фото, аудио)

Татьяна Нядбай — Владимиру Лабковичу: "Когда-нибудь в Свободной Беларуси вашими именами назовут улицы"

Призываем к солидарности с политзаключенными и людьми, подвергнутыми уголовному,

МОНИТОРИНГ НАРУШЕНИЙ

Ситуация с правами человека в Беларуси. Апрель 2023

ИЗБИРАТЕЛЬНАЯ КАМПАНИЯ

Референдум 2022

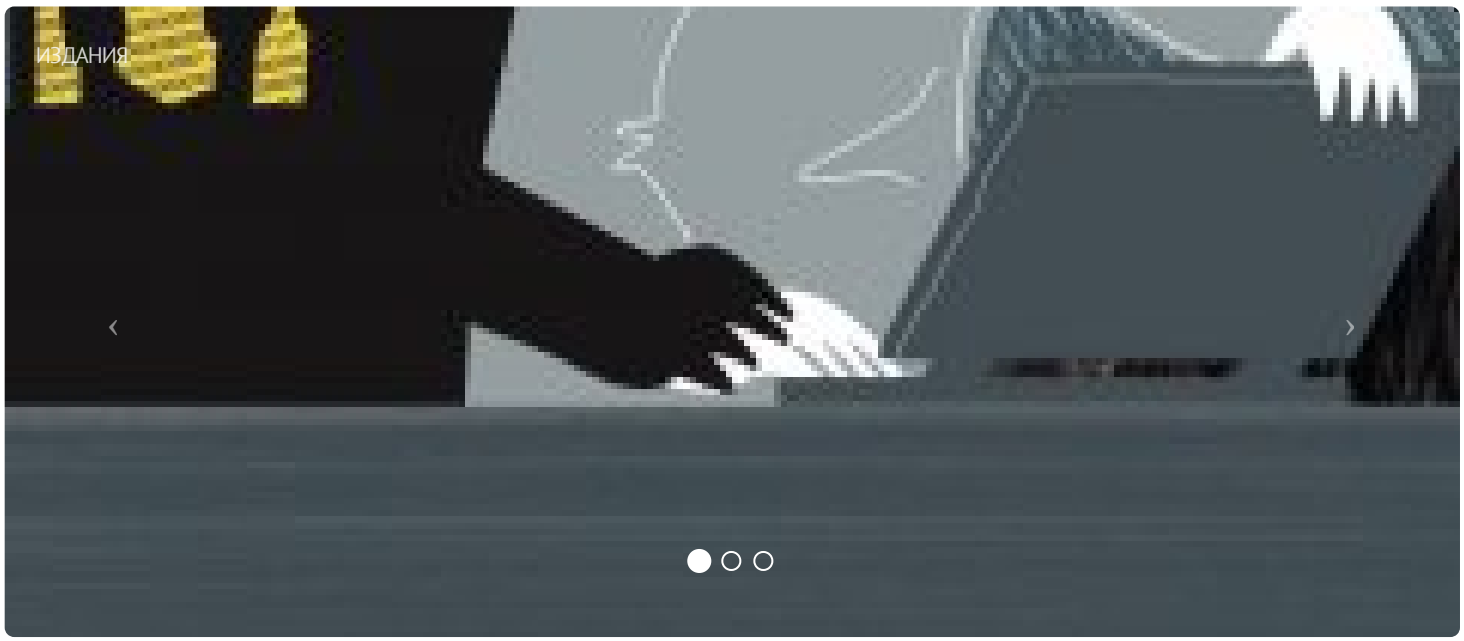

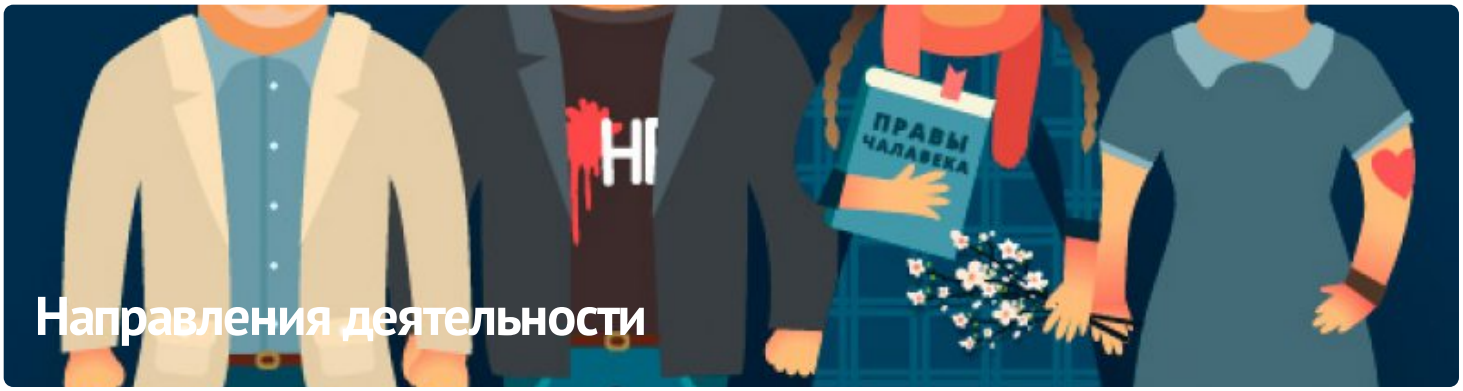

Направления деятельности

ПАРТНЁРСТВО

РАЦЫЯ

kamunikat
Беларуская інтэрнэт-бібліятэка

ВЫТОКІ

ADC memorial
Anti-Discrimination Centre

Московская Хельсинкская группа

AMNESTY INTERNATIONAL

МІЖНАРОДНЫ КАМІТЭТ ПА РАССЛЕДАВАННІ КАТАВАННЯЎ У БЕЛАРУСІ

Беларуская асацыяцыя журналістаў
baj.by

ЧЛЕНСТВО

EENEMO
European Network of Election Monitoring Organizations

HUMAN RIGHTS HOUSE NETWORK

fidh

VOICE OF BELARUS

E-mail: viasna@spring96.org | При использовании материалов активная ссылка на сайт обязательна | RSS

