Поддержи "Весну" на PATREON

За оскорбление прокурора Таратынко мужчину наказали двумя годами "домашней химии"

29.07.2021 **Тэги**: суды, уголовное преследование, диффамация



Суд Советского и Первомайского районов Минска. Фото spring96.org

В суде Первомайского района г. Минска рассмотрели дело в отношении Дмитрия Неверовского, которого обвиняли в оскорблении представителя власти (ст. 369 УК).

Дело рассматривал судья **Максим Трусевич**, сторону гособвинения поддерживал **Матвей Худоешко**.

Согласно обвинению, Дмитрий Неверовский оставил оскорбительный нецензурный комментарий в телеграмм-чате "Карателi Беларуси" под фото старшей помощницы прокурора Фрунзенского района **Валерии Таратынко** в связи с исполнением ей своих служебных обязанностей, чем унизил ее честь и

достоинство. Данный комментарий был доступен для неограниченного круга пользователей интернет.

Обвиняемый находился на подписке о невыезде и надлежащем поведении, имеет 3 группу инвалидности. В суде защищал себя сам. Он полностью признал вину, сказал, что оставил комментарий на эмоциях после того, как прочитал много различных новостей, не хотел причинить моральные страдания потерпевшей.

Потерпевшая Валерия Таратынко в суде рассказала, что работает в прокуратуре с 2017 года, участвовала в качестве государственного обвинителя в уголовных процессах и осуществляла надзор по соответствующим уголовным делам.

7 декабря 2020 года в одном из деструктивных телеграмм-каналов были размещены фото и персональные данные, в том числе свидетельства о личной жизни: имя и фамилия, дата рождения, место проживания, мобильный телефон, паспортные данные. Там же было указано и служебное положение. Позже – 15 января 2021 года – указанная запись была продублирована в телеграмм-канале “Каратели Беларуси”, имевшей возможность комментирования. В этот же день и последующие дни под записью были размещены оскорбительные комментарии, в том числе и обвиняемым.

> *"Считаю, что комментарий, размещенный обвиняемым, был оставлен им в связи с занимаемым мной служебным положением как представителя власти, поскольку ранее с обвинительным я знакома не была, никаких неприязненных отношений друг к другу мы не испытывали",* – подчеркнула Таратынка.

До момента суда Дмитрий Неверовский с Валерией Таратынко не встречался, не приносил ей извинений, не предпринимал никаких мер по возмещению ущерба. Однако после того, как потерпевшая услышала, что обвиняемый имеет группу инвалидности, и только на этом основании – она решила не заявлять гражданский иск по возмещению морального вреда.

Обвиняемый извинился перед потерпевшей, объяснил, что в тот вечер прочитал много новостей, был взволнован и в телеграмм-канале увидел фото и описание о прокуроре, оставил комментарий. В суде говорил, что его действие не было справедливым, обычно он никого не оскорбляет.

> *"Это было сделано мной по глупости, в тот момент я не знал, к чему это может привести".*

Таратынко приняла извинения, выразила надежду, что Неверовский сделает соответствующие выводы и больше не нарушит закон. После этого она покинула зал суда.

В суде были изучены письменные материалы дела. В них среди прочего отмечалось, что у обвиняемого был проведен обыск, в ходе которого были изъяты и приобщены в качестве вещественных доказательств полотнище, бело-красно-белый флаг, два баллона с красной краской, керамическое изделие с изображением герба "Погоня", обложка с изображением "Погони".

В ходе прений сторон прокурор просил суд признать Дмитрия Неверовского виновным в оскорблении представителя власти и покарать его двумя годами ограничения свободы без направления в исправительное учреждение открытого типа.

Утром 29 июля суд озвучил приговор. Максим Трусевич посчитал вину Дмитрия Неверовского доказанной и назначил ему наказание в виде двух лет “домашней химии”.

Суд также постановил: мобильный телефон конфисковать как средство совершения преступления, а изъятые вещественные доказательства - уничтожить.

Твитнуть





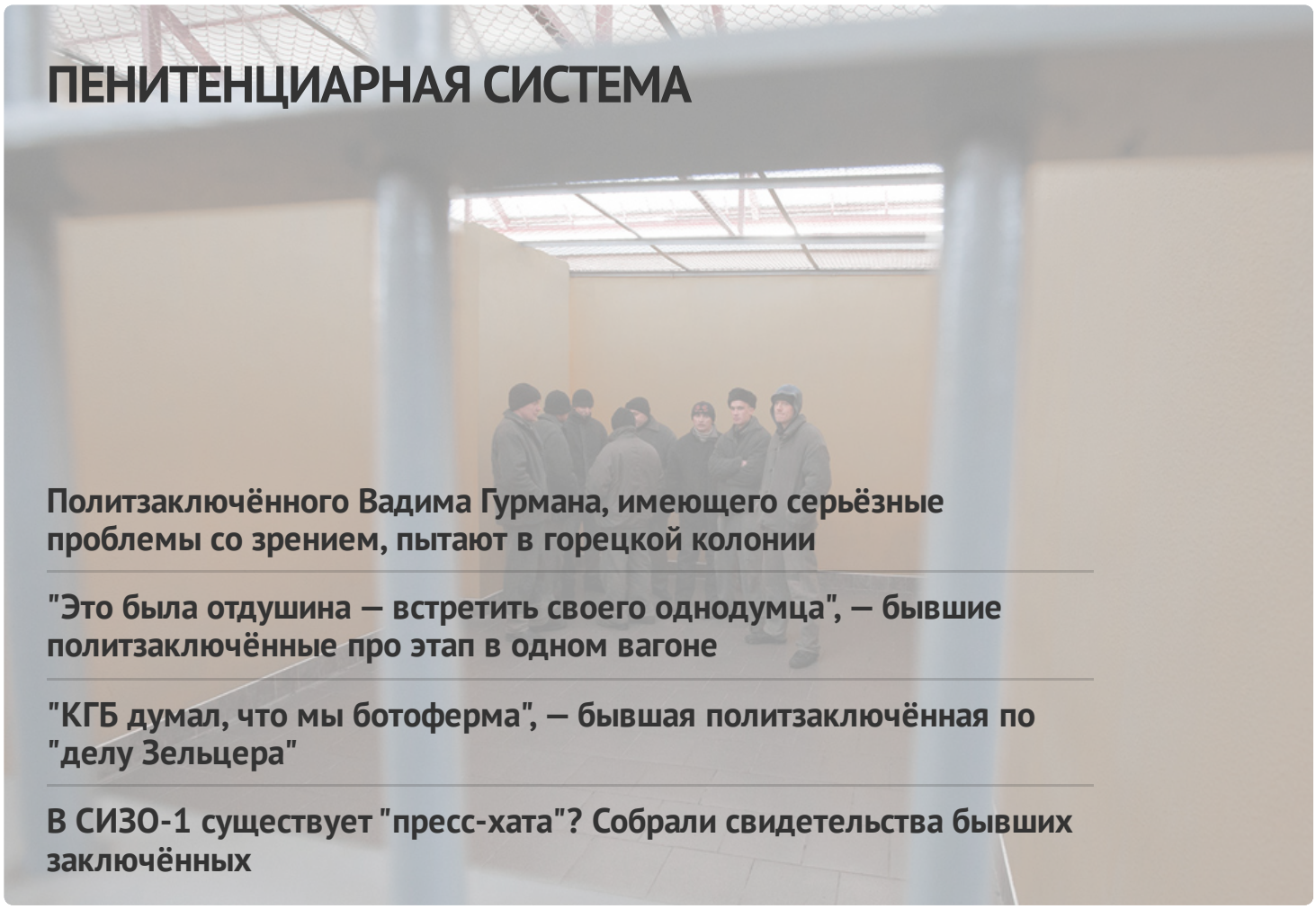

ПЕНИТЕНЦИАРНАЯ СИСТЕМА

Политзаключённого Вадима Гурмана, имеющего серьёзные проблемы со зрением, пытают в горецкой колонии

"Это была отдушина — встретить своего однодумца", — бывшие политзаключённые про этап в одном вагоне

"КГБ думал, что мы ботоферма", — бывшая политзаключённая по "делу Зельцера"

В СИЗО-1 существует "пресс-хата"? Собрали свидетельства бывших заключённых

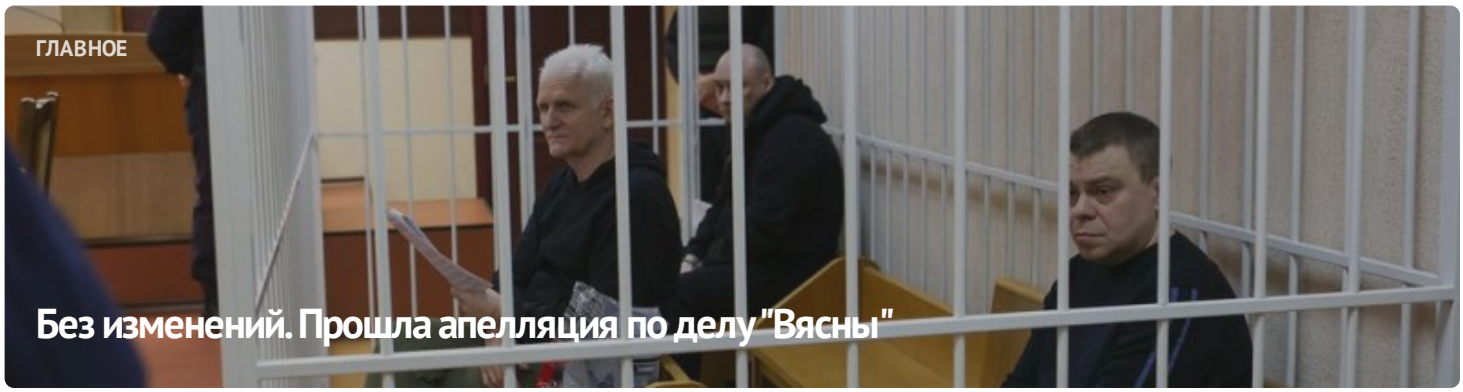

ГЛАВНОЕ

Без изменений. Прошла апелляция по делу "Вясны"



#СвободуВясне

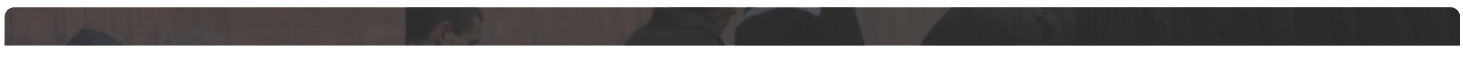

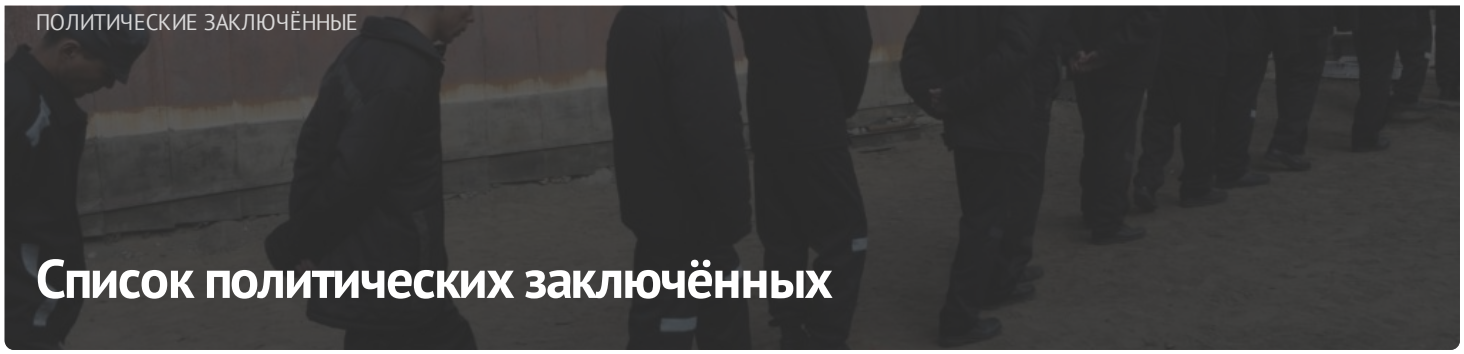

ПОЛИТИЧЕСКИЕ ЗАКЛЮЧЁННЫЕ

Список политических заключённых

ПОСЛЕДНИЕ НОВОСТИ

Заявление правозащитников о признании 11 политических заключённых

Старейшину баптистской церки "Новая Земля" Андрея Мамойко и его жену Веру осудили на "домашнюю химию"

Строителя осудили на "домашнюю химию" за участие в Марше

Шесть европейских парламентариев стали "крёстными" для беларусских политзаключённых

До 20 лет колонии: фигурантам "дела Nexta" запросили сроки

Задержание футбольного фаната, новый "террорист": хроника преследования 21 апреля (дополнено)

Бывшего участкового осудили на 6 лет колонии по делу "Чёрной книги Беларуси"

"Не хотелось, чтобы кто-то попадал туда". Экс-политзаключённый Александр Бобко рассказал про преследование по "делу тюков"

МОНИТОРИНГ НАРУШЕНИЙ

Ситуация с правами человека в Беларуси. Март 2023



ИЗБИРАТЕЛЬНАЯ КАМПАНИЯ

Референдум 2022



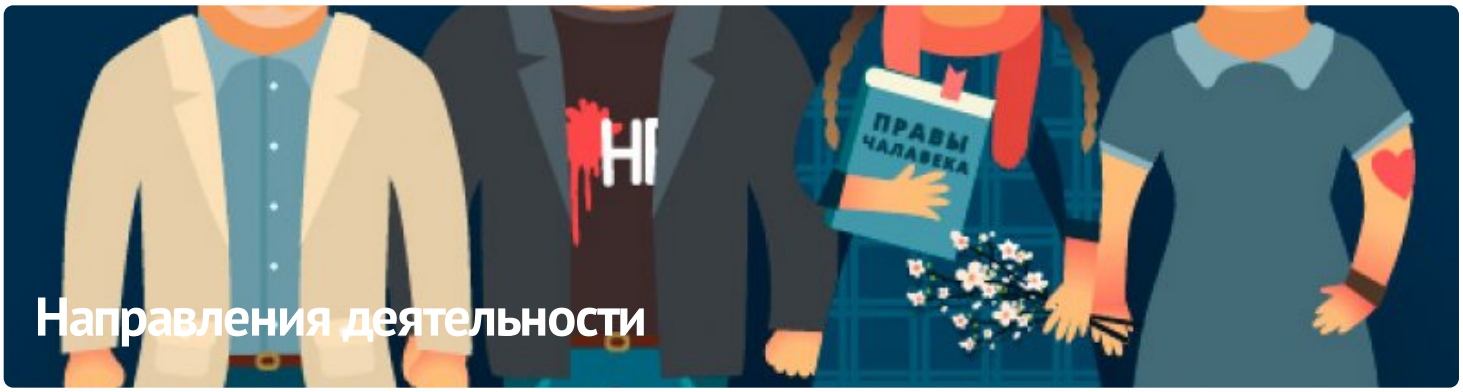

ПАРТНЁРСТВО

РАЦЫЯ

kamunikat
Беларуская інтэрнэт-бібліятэка

ВЫТОКИ

ADC memorial
Anti-Discrimination Centre

ЧЛЕНСТВО

ENEMO

HUMAN RIGHTS HOUSE NETWORK

fidh





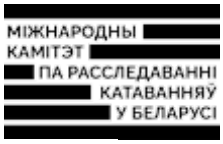





E-mail: viasna@spring96.org | При использовании материалов активная ссылка на сайт обязательна | RSS

