«Вясна» — «экстремистское формирование». Что нужно знать?



Поддержи "Весну" на PATREON

Ликвидация гражданского общества. Полный список НГО, столкнувшихся с давлением белорусских властей дополнено

02.10.2021 **Тэги**: репрессии, свобода ассоциаций

В Беларуси власти продолжают ликвидировать организации гражданского общества. 30 июля Лукашенко насчитал 185 "деструктивных" неправительственных организаций: *"В результате проведенных мероприятий выделено 185 деструктивных структур, представляющих потенциальную угрозу национальной безопасности, в том числе представительство иностранной некоммерческой организации, 71 республиканское и местное общественное объединение, 113 учреждений"*. "Весна" собирает список организаций, которые попали в маховик репрессий, и рассказывает, как в Беларуси закрывают организации гражданского общества.



Иллюстративное фото spring96.org

Как и на каких основаниях в Беларуси уничтожают НГО?

Большая "волна зачистки" обрушилась на организации белорусского гражданского общества 22 июля, но некоторые организации ликвидировали еще незадолго до этого. Так, например, случилось с брестскими организациями "Дзедзіч"," За свой город", театр "Крылы халопа" и другие.

В маховик репрессий попадают негосударственные организации вне зависимости от направления и характера деятельности. Это и культурные организации, и просветительские, и правозащитные, и экологические, и исследовательские, и потребительские, и социальные, и другие. Под "раздачу" даже попало пророссийское молодежное социально-культурное общественное объединение "Русь молодая", которая в своих проектах пропагандирует и содействует в развитии русской культуры и русского языка, популяризирует среди молодежи традиционные славянские культурные ценности, историю славянства.

О ликвидации организаций белорусские власти, как правило, не сообщают их руководителям: о принятом решении они узнают, проверив статус организации в Едином государственном реестре юридических лиц.

Претензий и вопросов у властей к белорусскому гражданскому обществу накопилось много. Ранее Александр Лукашенко заявлял, что в Беларуси "активно начали работу в отношении различных НКО, НГО". В сторону организаций звучали обвинения в навязывании демократии, работе в "деструктивных целях". После этого прошли массовые обыски в организациях и домах у правозащитников и представителей гражданского общества. Следственный комитет после этого заявлял, что якобы выявил причастность НПО и СМИ к неуплате налогов и финансированию протестной активности. В прокуратуре отметили, что в них якобы "готовились и реализовывались массовые беспорядки и экстремистские проявления в отношении Беларуси".

Официально основаниями ликвидации организаций гражданского общества власти называют:

- деятельность организаций не отвечает целям, указанным в уставе;
- получение двух предупреждений от Минюста в течение года;
- неосуществление предпринимательской деятельности в течение 24 месяцев (например, университет имени Нила Гилевича, "ИМЕНА").

3 августа пресс-служба Генеральной прокуратуры сообщила, что по представлению прокуратуры города Минска Главное управление юстиции Мингорисполкома ликвидировало четыре учреждения: "Хьюман Константа", "Центр по продвижению прав женщин", "Офис по правам людей с инвалидностью" и "Центр правовой трансформации". Официальное основание ликвидации этих организаций — их деятельность не соответствовала целям и предмету, указанным в их уставах. Но прокуратура добавила:

> *"Кроме того, на интернет-сайтах размещалась не соответствующая действительности информация, направленная на распространение деструктивных настроений в обществе, публиковались призывы к экономическому и политическому давлению на страну и других действий в ущерб национальной безопасности".*

Учреждения ликвидируются по решениям регистрирующих госорганов, то есть местных исполкомов, в первую очередь, Мингорисполкома.

С исками по ликвидации общественных объединений Минюст должен обратиться в суд. Так произошло с "Правовой инициативой", "Движением "За Свободу", ОО “Белорусская ассоциация журналистов", "Белорусским ПЕН-центром".

"Весна" ведет список организаций, которые власти и судьи ликвидировали или ликвидируют в последние месяцы.

**Список постоянно дополняется и обновляется. Вы можете помочь правозащитникам сделать полный и актуальный список, добавив информацию через бот @viasna_bot или в телеграм @Spring96info.*

Ліквідацыя НДА : абнаўляецца

	A	
1	**Назва арганізацыі**	**Статус**
2	**"Аб'яднанне літоўцаў "Витис"**	30 ліпеня суд па лікв
3	**"Адраджэнне" БНФ**	У працэсе ліквідацыі
4	**"Бізнес школа ІПМ"**	Лікідавана
5	**"БІКамарова" (установа па падтрымцы прадпрымальніцтва)**	У працэсе ліквідацыі
6	**"Братэрства босых бортнікаў" (прыватная ўстанова развіцця традыцыйнага борніцтва"**	Ліквідавана
7	**"Грунт будучыні"**	Ліквідаваны
8	**"Дзедзіч"**	Ліквідаваны
9	**"Диаруш"**	У працэсе ліквідацыі
10	**"За свой горад"**	Ліквідаваны
11	**"Защита прав потребителей "Содружество"**	У працэсе ліквідацыі
12	**"Звяно" (Асветніцка-сацыяльнае грамадскае аб'яднанне)**	**5 кастрычніка ліквід**
13	**"Зялёная эканоміка" (Грамадскае аб'яднанне)**	У працэсе ліквідацыі
14	**"Клуб плавання Аляксандры Герасімені"**	Суд па прыпыненні д
15	**"Ліберальны клуб"**	Суд па прыпыненні д
16	**"Майстэрня гарадскіх даследванняў"**	У працэсе ліквідацыі
17	**"Мастерская устойчивых перемен"**	У працэсе ліквідацыі
18	**"Міжнародны Фандрайзінг Цэнтр"**	У працэсе ліквідацыі
19	**"Моладзевая ініцыятыва"**	У працэсе ліквідацыі
20	**"Мясцовы фонд развіцця культуры і адукацыі чалавека"**	30 ліпеня суд па лікв
21	**"Новая эканоміка"**	27 ліпеня быў суд па
22	**"Общество почетных консулов"**	3 жніўня суд па ліквід
23	**"Поколение Некст"**	У працэсе ліквідацыі
	"Прастора"	У працэсе ліквідацыі

абнаўляецца

Опубликовать



Вясна. Правы чалавека ў ...
10 238 подписчики

Подписаться на Страницу

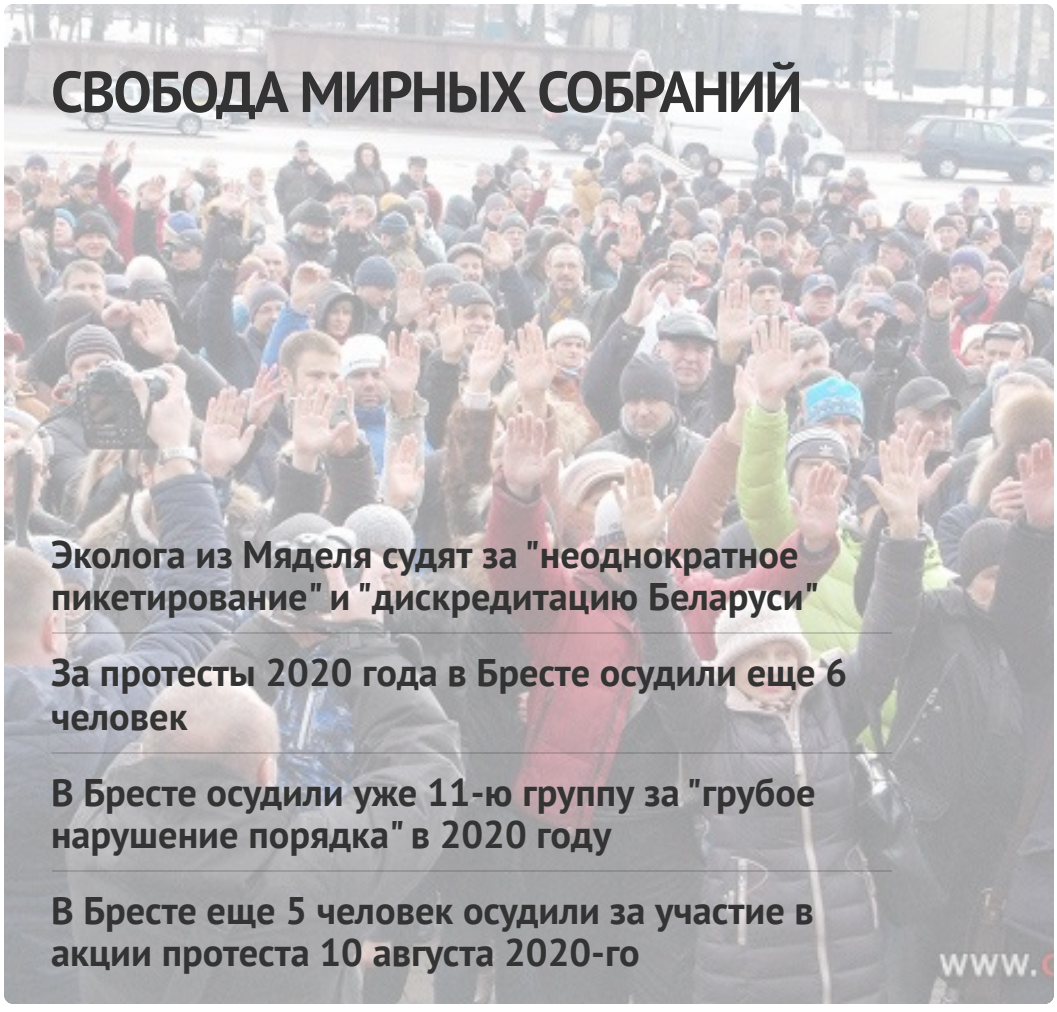

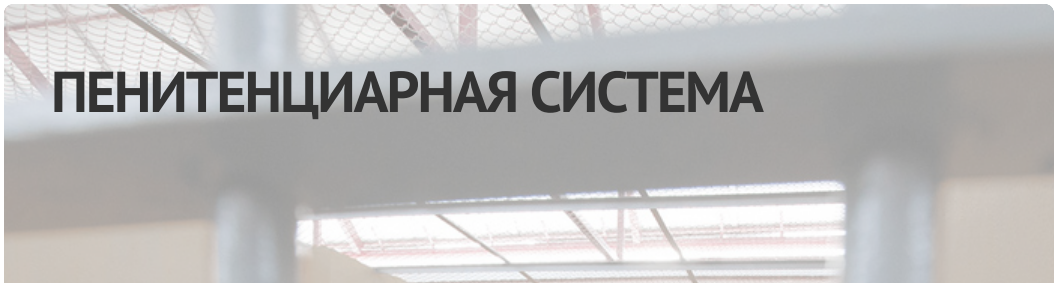

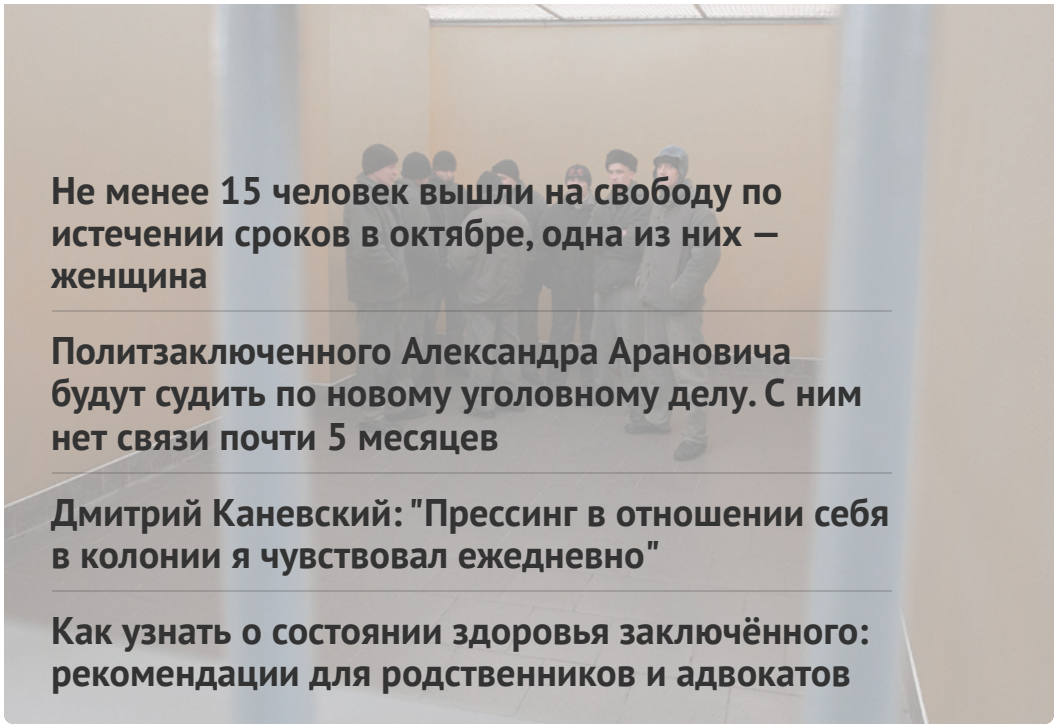

Не менее 15 человек вышли на свободу по истечении сроков в октябре, одна из них — женщина

Политзаключенного Александра Арановича будут судить по новому уголовному делу. С ним нет связи почти 5 месяцев

Дмитрий Каневский: "Прессинг в отношении себя в колонии я чувствовал ежедневно"

Как узнать о состоянии здоровья заключённого: рекомендации для родственников и адвокатов

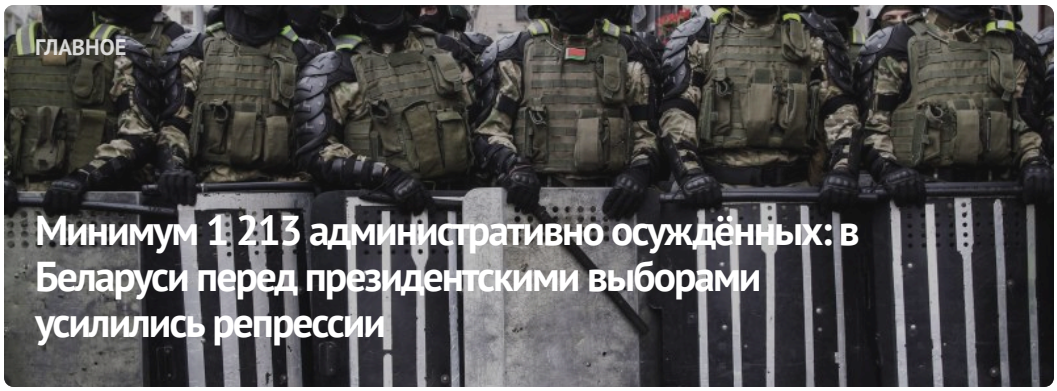



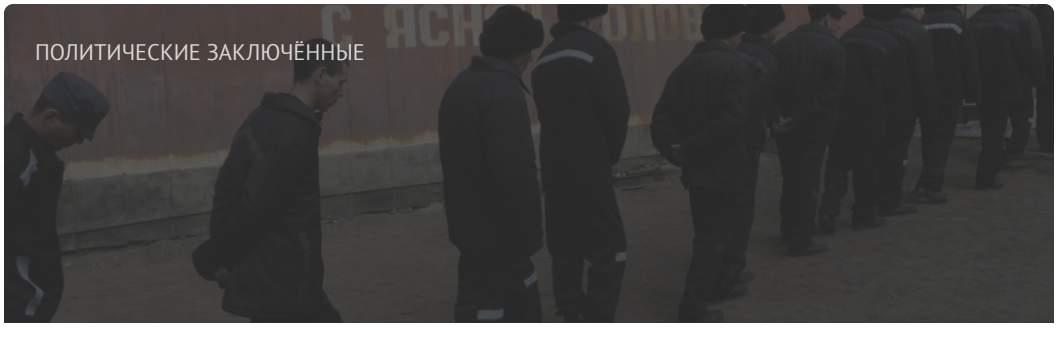

Список политических заключённых

ПОСЛЕДНИЕ НОВОСТИ

31 политзаключенный освобожден по помилованию 7 ноября

"Освобождение политзаключённого — это радость, но вернуться к нормальной жизни бывает непросто..." Основные советы

Задержания родственников политзаключенных, "хапун" на БЕЛАЗе: хроника преследования 14-15 ноября

"Нет оснований верить". За неделю в поддержку Лукашенко собрали подписей в семь раз больше, чем необходимо

В ПВТ выстраивались очереди, чтобы оставить подпись за Лукашенко? Правозащитник рассказывает, о чём это свидетельствует

Более месяца неизвестно местонахождение политзаключенного Александра Францкевича

За четыре года в Беларуси уничтожено независимое профсоюзное

МОНИТОРИНГ НАРУШЕНИЙ

Ситуация с правами человека в Беларуси. Октябрь 2024

ИЗБИРАТЕЛЬНАЯ КАМПАНИЯ

Выборы*2025

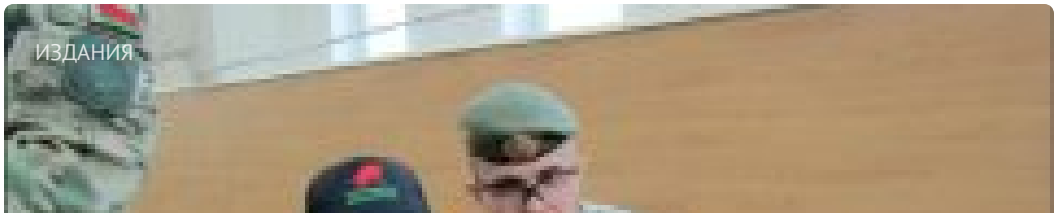

ИЗДАНИЯ

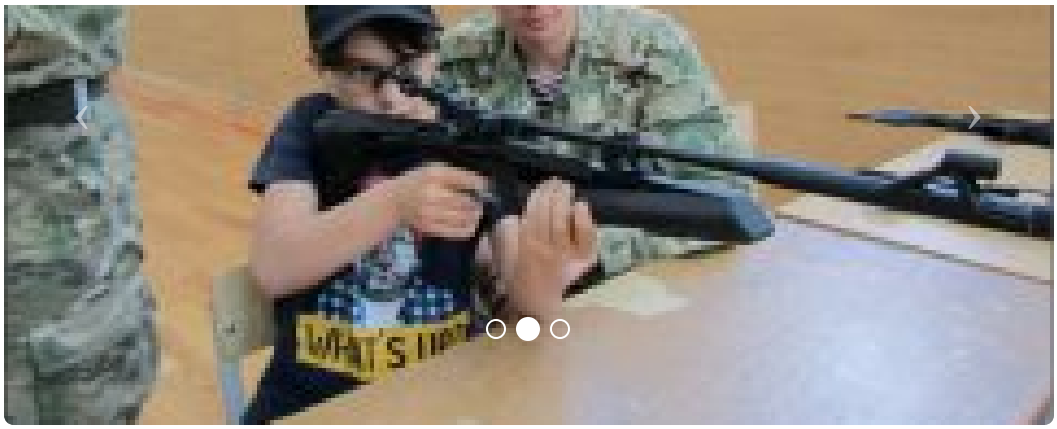

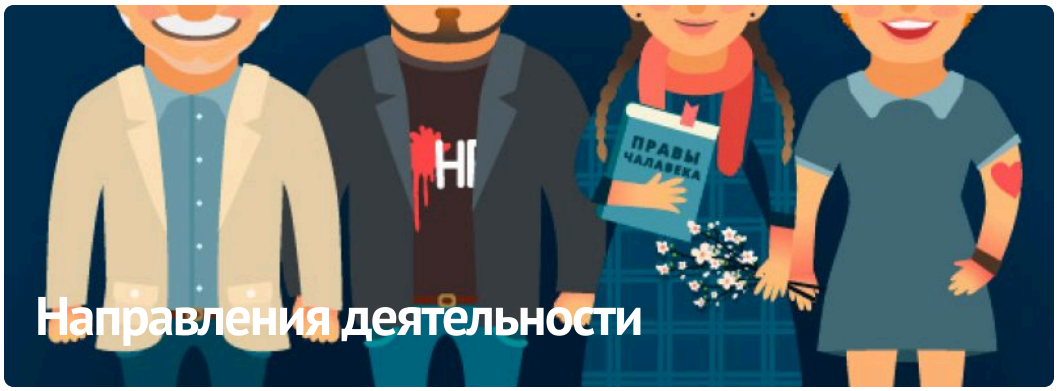

ПАРТНЁРСТВО

РАЦЫЯ

kamunikat
Беларуская інтэрнэт-бібліятэка

ВЫТОКІ

Anti-Discrimination Centre Memorial

Московская Хельсинкская Группа

ЧЛЕНСТВО

HUMAN RIGHTS HOUSE NETWORK

fidh

european platform for democratic elections
epde













E-mail: viasna@spring96.org | При использовании материалов активная ссылка на сайт обязательна | RSS

