НОВОСТЬ ДНЯ Чытаць па-беларуску

Узнали личность белоруски, которую в Польше обвиняют в сотрудничестве с КГБ. Это активистка из Барановичей

опубликовано: 10 января 2024 в 19:04
обновлено: 10 января 2024 в 23:15
«Зеркало»

Во вторник, 9 января, Агентство внутренней безопасности Польши сообщило о задержании гражданки Беларуси, которая передавала КГБ информацию о членах белорусской диаспоры. Как узнало «Зеркало» из собственных источников, речь идет об активистке Дарье Остапенко.



Дарья Остапенко на съезде «Говори правду» в Минске 19 сентября 2020 года. Фото: «Говори правду»

Дарье Остапенко около 36 лет, она родом из Барановичей и по специальности ветеринар. Еще до 2020 года девушка контактировала с разными оппозиционными политическими организациями и партиями в Беларуси, интересовалась

СЕЙЧАС ЧИТАЮТ



В крупном городе развивается детектив с яйцами — кто-то подворовывает по одному из упаковки. Чиновники вышли в рейд — и удивились



Силовики опубликовали «покаянное» видео с матерью политика Павла Северинца

их деятельностью и хотела в ней участвовать, предлагала свою помощь.

В частности, таким образом Остапенко стала членом кампании «Говори правду». Она появилась в организации в 2018—2019 годах, была наблюдателем на выборах, собирала подписи, проходила соответствующие внутренние обучающие тренинги в Беларуси, как и другие рядовые активисты.

К слову, в тот период Дарья жила в Минске и во время одной из электоральных кампаний была наблюдателем на участке, куда приехал голосовать **Александр Лукашенко**.

К 2020 году девушка вернулась обратно в Барановичи, где у нее появилось собственное жилье. В родном городе Остапенко проявила себя наиболее активно. Во время президентских выборов она взяла на себя роль координатора «Говори правду» по сбору подписей в Барановичах и Барановичском районе и вместе с маленькой командой собрала очень много — несколько тысяч подписей.

После этого лидер «Говори правду» **Андрей Дмитриев**, регистрируясь кандидатом в президенты, включил Дарью в список своих доверенных лиц. В нем было 30 человек из разных городов страны: часть — руководство организации и региональные координаторы, а часть — обычные активисты. Им давали статус доверенных, чтобы они могли от имени кандидата заказывать агитационные материалы, организовывать пикеты и митинги и заниматься прочими предвыборными делами каждый в своем городе. Тем же занималась и Остапенко.



Дарья Остапенко (слева за столом) собирает подписи за выдвижение Андрея Дмитриева кандидатом в президенты. Барановичи, 1 июня 2020 года. Фото: «Говори правду»

После президентских выборов Дарья еще несколько раз появлялась в «Говори правду», побывала на съезде организации в Минске 19 сентября 2020-го, но в дальнейшем никакого участия в делах ГП

не принимала. О «внутренней кухне» организации она знала лишь то, что и остальные рядовые члены, не стремилась в лидеры и не успела получить особого доверия, иногда надолго пропадала, некоторые считали ее «странноватой».

После выборов 2020 года Остапенко пыталась с помощью политических организаций получить шенгенскую визу, чтобы уехать за границу, но безуспешно.

В 2023-м Дарья все же покинула Беларусь и, по нашим сведениям, с осени находилась в Польше. Сначала она приехала в Варшаву, затем переехала в город Лодзь. Там жила у разных знакомых, испытывала финансовые трудности, брала деньги в долг, ей помогали члены белорусской диаспоры.

Как сообщили наши источники, Остапенко пыталась налаживать контакты с активистами диаспоры, проникнуть в ведущие белорусские организации в Польше, предлагая им свою волонтерскую помощь, собирала информацию о деятельности хоругвей Посполитого рушения (белорусской военно-патриотической организации, созданной **Валерием Сахащиком**) в Польше, в частности в Белостоке. А также о белорусских добровольцах в Украине и тех, кто оказывает им помощь.

Кроме того, она вела разговоры о том, что нужно действовать активнее для свержения власти в Беларуси, а именно — силовым путем: предлагала собирать оружие, прорываться в Беларусь, устроить взрыв на белорусской границе.

В какой-то момент Дарья, будучи нетрезвой, сама проговорилась знакомым об истинной цели ее активности в Польше. После этого информацию о ней передали в польское Агентство внутренней безопасности, и в тот же день она была задержана. Это произошло 20 декабря 2023 года. Уже 22 декабря суд в Варшаве отправил девушку в СИЗО.

По словам источников, в смартфоне Остапенко после задержания нашли доказательства ее сотрудничества с КГБ Беларуси с 2017 года. Она также пересылала «кураторам» все добытые сведения, фотографии и прочую информацию, которую ей удалось узнать уже в Польше.

На данный момент обвинение Дарье Остапенко предъявлено по ч. 1 ст. 130 (шпионаж) Уголовного кодекса Польши. Ей грозит от 5 до 30 лет лишения свободы.

> **Обновлено.**
>
> Информацию о Дарье дополнило издание Reform.by. Наши коллеги обнаружили, что у нее есть аккаунт на OnlyFans (сервис подписки на контент, в основном для взрослых). Также они написали, что девушка принимала участие в порносъемках, что могло стать причиной давления на нее силовиков.

РЕКОМЕНДУЕМ



«Удары наносил подполковник». Поговорили с белорусом, которого заставляли заявить о регистрации в плане «Перамога»



Белорус с диагнозом «сахарный диабет» сравнил отношение врачей к этой болезни в Беларуси и Польше

> Еще в конце 2022 год Дарья Осипенко дала интервью барановичскому изданию Intex-press, где признавалась, что быть ярким в райцентре «морально сложно».
>
> «Меня всегда привлекала яркая и необычная внешность. Еще будучи подростком, я постоянно красила волосы в яркий цвет, заплетала себе дреды и сенегальские косички, испытывала слабость к татуировкам… У нас дико нетолерантные и нетактичные люди. Серая толпа, заметив кого-то яркого и необычного, тут же принимается его обсуждать, тыкать в него пальцем, а бывает, и оскорбит», — поделилась она с автором статьи.
>
> Издание опубликовало несколько ее снимков с тату, которые впоследствии засветились и на некоторых фото и видео для взрослых.

Новости по теме

В Польше задержали белоруску, передававшую информацию о диаспоре КГБ

«Когда задыхаешься, уже не размышляешь о нравственности». Рассказываем, как спецслужбы вербуют белорусов и чего от них хотят

Организатору гей-вечеринки с участием священников в Польше предъявили обвинения по четырем статьям

Если вы заметили ошибку в тексте новости, пожалуйста, выделите её и нажмите Ctrl+Enter

Оппозиция | Польша | Силовые ведомства | Шпионаж

11 13 14 13

Популярное



«Ой, извините, у нас компьютер завис». Белорус приехал из-за границы на родину поменять паспорт и отправился на «химию»



В 2020-м фото трех шахтеров, которые вышли из ИВС, разлетелось по разным пабликам. Как сложились судьбы героев известного снимка

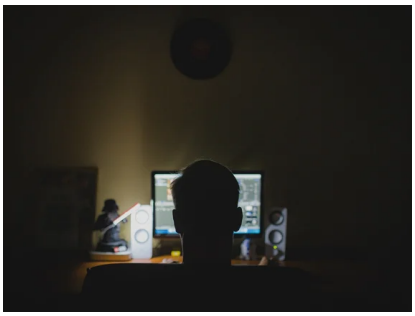

Провайдеры в Беларуси сотрудничают с властями. Рассказываем, как пользоваться интернетом так, чтобы ваши действия не отследили



В Польше задержали белоруску, передававшую информацию о диаспоре КГБ



«За день до бала на меня приехали посмотреть». Как сложились карьеры студенток, которых отобрали для вальса с Лукашенко



«Это для меня звучит как абсурд». Активистка Ольга Карач прокомментировала «Зеркалу» окончательный отказ в предоставлении убежища в Литве



Ставленница друга Лукашенко Филарета, вероятно, связанная с КГБ. Вот что известно о жизни скандальной гродненской игуменьи Гавриилы



«Я бы на вашем месте карту поляка не получал». Спросили чиновников, почему у властей так много претензий ко всему польскому



Стало известно, мужчин каких профессий немецкие женщины считают особенно сексуальными. И это не врачи и летчики



Супруги из Слуцка, которые убили 3-летнего сына, обжаловали приговор в Верховном суде — каков результат



Кейс Nizkiz вызвал споры о тех, кто остается в Беларуси, несмотря на опасность. Мнение Андрея Стрижака о рисках и ответственности



Актриса Джиллиан Андерсон пришла на «Золотой глобус» в платье с вульвами. Это оказалось рекламной кампанией, но люди «возбудились»

Листайте дальше, чтобы прочитать следующую новость