

Аграрии — делегаты седьмого ВНС, делятся впечатлениями

Всебелорусское народное собрание | Общество

27.04.2024 | Народны Голас | 3974 | Комментарии

Мнения делегатов VII ВНС о главном политическом событии года

«Все легло людям на сердце, принято с воодушевлением»

Аграрии — делегаты седьмого ВНС оценивают работу высшего представительного органа народовластия и делятся впечатлениями

Впервые народное вече прошло в новом конституционном статусе и стало одним из самых волнующих событий года. Всебелорусское народное собрание, как наше общество в миниатюре, дало возможность и представителям аграрной отрасли приложить руку к стратегическим для страны

решениям. «СГ» по свежим следам узнала у них о самых ярких впечатлениях и зарубках в памяти, которые повлияют на дальнейший ход жизни.

Сергей БАРТОШ, министр сельского хозяйства и продовольствия:



— Седьмое Всебелорусское народное собрание в очередной раз подтвердило: наш народ, и только он, имеет право выбирать дальнейшую судьбу страны. Мы едины в данном стремлении — и в этом наша сила. Президент Александр Лукашенко подчеркнул, что ВНС — своеобразная опора и для народа, и для власти, позволяющая совместно решать важные вопросы, в первую очередь касающиеся защиты суверенитета, независимости Родины.

Мы не навязываем свои ценности другим странам, но требуем, чтобы уважали наш выбор, взгляды. Сохраняем и приумножаем достояние народа, помним о заслугах старших поколений и стремимся к достижению новых целей.

Искренне рад, что в числе делегатов ВНС — представители АПК, которые проявляют активную гражданскую позицию, готовы не только открыто высказать свою точку зрения, но и, понимая всю ответственность, принять участие в обсуждении важных вопросов. Во второй день заседания открытым голосованием единогласно приняли решение об утверждении Концепции национальной безопасности и Военной доктрины. Это наше общее решение и уверенность в завтрашнем дне!

Николай РАДОМАН, заслуженный работник сельского хозяйства Республики Беларусь, председатель СПК «Агрокомбинат Снов» Несвижского района:



— Всебелорусское народное собрание всегда ставит самые важные для страны и общества задачи. Как человека, отдавшего без малого полвека сельскому хозяйству, одному предприятию, меня не может не волновать развитие отрасли. Президент всегда уделяет самое пристальное внимание продовольственной безопасности, настраивая нас на новые достижения. Занимая в мире 80-е место по площади, Беларусь — пятый экспортер молочной продукции. Но Глава государства ставит задачу увеличить экспорт сельхозпродукции до 10 миллиардов долларов. И эти планы соизмеримы с нашими возможностями.

Важным событием VII ВНС стало утверждение Концепции национальной безопасности и Военной доктрины — фундаментальных документов, регламентирующих подходы государства к обеспечению собственной безопасности в различных сферах. С учетом новых вызовов времени мы должны им следовать.

Был участником также пятого и шестого ВНС, вижу, как меняются задачи для нашего общества в связи с обстановкой в мире. Собрание считаю знаковым еще и потому, что оно начало работать в качестве конституционного органа. И вдвойне приятно, что в составе конституционной комиссии и я приложил руку к тому, чтобы оно приобрело данный статус. Событие, безусловно, запомнится на долгие годы.

Александр СОЛОНЕВИЧ, председатель Брестской областной профсоюзной организации работников АПК:



— Наша главная задача — сохранить все, что создано за последние 30 лет. Беларусь существенно продвинулась вперед в развитии. Меняется образ страны, отвечая вызовам современности. В этом важная роль отведена Всебелорусскому народному собранию. Состав его сформирован так, чтобы услышать представителей всех сфер и слоев общества. Предоставляется возможность сформировать тот самый «народный запрос», объединить инициативы людей и продумать грамотные шаги для их реализации в форме государственных программ и национальных стратегий.

Думаю, каждый делегат испытывает чувство высокой гражданской ответственности за судьбу страны и белорусского народа. Как подчеркнул Президент, «наша миссия — служение во имя будущего Беларуси».

Глава государства назвал символичным, что свою работу ВНС начало с обсуждения и принятия важнейших документов, обеспечивающих национальную безопасность. Наша главная задача — сохранить мир на родной земле, безопасность граждан, суверенитет и независимость Беларуси.

Ольга ЛУКЬЯНЕНКО, директор КСУП «АгроСолы» Сморгонского района:



— Самое главное, что мы живем в мире, привыкли к этому и порой не задумываемся, как он хрупок, как опасно, когда сеется вражда и разжигается ненависть. Не могут никак наши соседи и не только успокоиться, смириться с тем, что Беларусь живет мирно, развивает экономику, а наши крестьяне

кормят чуть ли не полмира. И мне не то что обидно — больно слышать о том, что в этом стремлении они готовы перейти красную черту. Кто бы мог подумать, что с территории Литвы, с жителями которой мы веками жили в мире и согласии, планировались удары. Может быть, и по моим любимым Солам.

Вчера рассказывала своим работникам о Собрании. И оказалось, не только меня переполняют эмоции после яркого выступления Президента, после того, как мы, народные представители, приняли основополагающие документы, которые обеспечат безопасность нашей страны. Все это легло людям на сердце, принято с воодушевлением.

И теперь главная задача — работать, не доставить ни капли удовольствия врагам, которые хотят ослабить нашу страну. Мы постоянно развиваемся, несмотря ни на какие санкции, и сделаем все, чтобы стабильность и безопасность оставались на должном уровне. Политика добрососедства, которая определена Главой государства, самая верная, человеческая, она для нашего народа. И лозунг ВНС «Время выбрало нас!» сегодня как нельзя лучше говорит, что в наших руках безопасность, стабильность, жизнь наших детей, внуков и правнуков, для которых мы и должны сохранить страну.

Алексей КАЗАК, водитель ОАО «Кухчицы» Клецкого района:



— Это были насыщенные два дня. Впервые на таком масштабном государственном мероприятии. Зрители могли наблюдать своими глазами настоящий пример демократии: мы, простые труженики, участвовали в определении стратегии развития государства. Горд тем, что время выбрало меня. Как правильно отметил Президент, делегаты пришли туда не просто посидеть и послушать — впереди сложная работа. В первый день Глава государства, выступая с докладом, заострил внимание на многих вопросах, в том числе касающихся АПК. Думаю, каждый, кто смотрел или читал выступление, понял: продовольственная безопасность у нас обеспечена. Сравнение с 1990-ми, которое привел Президент, тому доказательство. Мы, аграрии, будем над этим работать и впредь.

Во второй день обсуждали важнейшие вопросы безопасности и суверенитета. Мир — главное условие для жизни и труда белорусов, а потому решение об утверждении Концепции национальной

безопасности и Военной доктрины приняли единогласно. Из сказанного докладчиками понятно, что мы приложим все усилия, чтобы при любых обстоятельствах суметь защитить интересы своей страны, не допустить войны.

Елена МИХАЛЬКОВИЧ, председатель цехового комитета фабрики № 2 первичной профсоюзной организации РУПТП «Оршанский льнокомбинат»:

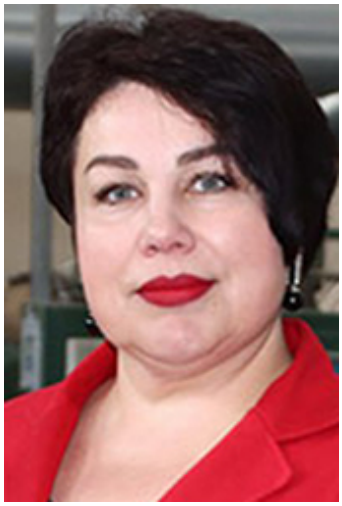

— Еще до начала народного веча понимала, какую ответственность возлагают на делегатов. В наших руках мир, поэтому важно принять правильное решение. Думаю, мы так и сделали, проголосовав за Александра Лукашенко как Председателя ВНС. К слову, его речь действительно трогает до глубины души. Он говорит то, что откликается в сердце каждого. То, что нас не может не волновать, — безопасность. Глава государства отметил, что она воспринимается нами как должное. Однако у наших границ неспокойно, и сейчас как никогда необходимо ценить мир и порядок, которые обеспечивает государство.

В первый день с особым интересом слушала про экономическую ситуацию. Со всех сторон санкции, а мы только увеличиваем производство. Беларусь укрепляет позицию на мировых рынках, заботится о соцпакете для своих людей, ни с кем не идет на конфликт. Верю: так будет и дальше.

Андрей МЕЛЕЩЕНКО, главный агроном КСУП «Совхоз «Коммунист» Ельского района:



— Быть делегатом Всебелорусского народного собрания — почетно и ответственно.

Родом я из Брагинского района. По распределению трудоустроился в КСУП «Совхоз «Коммунист». 18 лет работаю главным агрономом в хозяйстве и знаю, сколько сил и стараний нужно приложить, чтобы получить щедрый урожай.

> *За последние несколько десятков лет много изменилось в сельском хозяйстве. Строятся современные молочно-товарные комплексы, на полях тон задает крупногабаритная энергонасыщенная техника. Инновационные технологии во многом предопределяют дальнейшее развитие отрасли. Это заслуга нашего государства, которое уделяет огромное внимание вопросам продовольственной безопасности.*

Меня очень впечатлили слова Президента: «Если мы не хотим сидеть в окопах, то должны работать ответственно каждый на своем месте: честно, напряженно, так, как умеем. Мы уже не раз превзошли себя во всех сферах, а в Год качества должны сделать невозможное». И мы сделаем все необходимое и даже больше, чтобы оправдать оказанное доверие!

Как гражданина, меня волнует мир и безопасность в республике. Будет мир — будем жить, растить детей и собирать богатый урожай на родной земле.

Елена НЕВДАХ, главный специалист по организации закупок ОАО «Вульковский рассвет», депутат Вульковского сельсовета Лунинецкого района:



— Впервые участвовала в таком грандиозном событии. Переполняет чувство гордости за оказанное доверие представлять Брестскую область и родной Лунинецкий край на уровне республики. Хочется его оправдать.

Во время заседаний ВНС все проходило очень торжественно, организованно. Во Дворце Республики во второй раз в жизни и сразу окунулась в атмосферу праздника. В то же время ощущалось, какая огромная ответственность быть делегатом. За 30 лет, безусловно, наша страна достигла многого. Но в наше неспокойное время стоит задача не только приумножить достижения, но и сохранить единство, республику в целом. Участие молодежи в заседании ВНС дает возможность полностью перенимать опыт старшего поколения.

Меня впечатлила искренность Президента. Как точно он подмечал и достижения, и проблемы народа! «Время выбрало нас!» — эта фраза стала для всех нас ключевой во время заседания ВНС.

Родилась в независимой Беларуси, мне 28 лет. И привыкла видеть страну светлой и процветающей. Я из того поколения, которое не знает больших трудностей. Но даже по выступлениям старших коллег во время ВНС можно понять, какой непростой путь пройден к сегодняшнему благополучию. Вот почему так важно идти вперед и беречь то, что у нас есть.

По сообщениям наших корреспондентов СБ

МЫ В «ОДНОКЛАССНИКАХ»

ЧИТАЙТЕ ТАКЖЕ



Более 27,5 тыс. детей оздоровились за первую смену в лагерях Гомельской области

22.07.2019

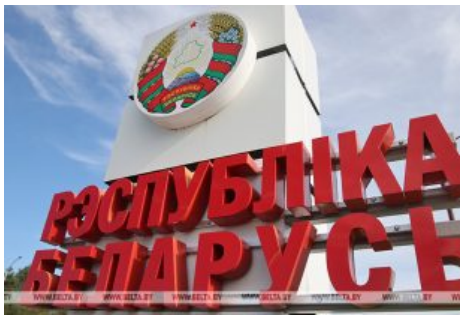

В Беларуси изменяются границы трех областей, в том числе Гомельской. Как это отразится на гражданах и юрлицах

06.04.2021



Результаты работы мобильной группы в Ельском районе

31.07.2023

Добавить комментарий

Ваш e-mail не будет опубликован. Обязательные поля помечены *

Комментарий

Имя *

E-mail *

Сайт

Сохранить моё имя, email и адрес сайта в

этом браузере для последующих моих комментариев.

Отправить комментарий

ПОСЛЕДНИЕ ОБНОВЛЕНИЯ



Ельчане с удовольствием пьют родниковую воду

05.10.2024 0



21 выпускник получил свидетельство о прохождении обучения в Школе молодого руководителя. В их числе Василий Бардашевич из Ельска

04.10.2024 0



Безопасная почта в Ельске

04.10.2024 0



ФОТОРЕПОРТАЖ: Ельская мебельная фабрика сегодня

04.10.2024 0

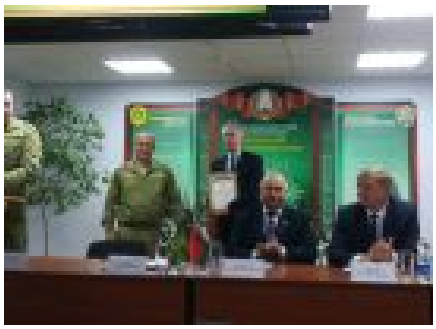

Председатель Ельского райисполкома Виктор Замостик принимает участие в I слете добровольных дружин

04.10.2024 0

Александр Лукашенко: мы будем делать все для того, чтобы сосуществовать с Украиной мирно

04.10.2024 0



Александр Лукашенко поручил продумать, как в Беларуси решить проблему засух

04.10.2024 0



Александр Лукашенко пообещал усилить поддержку строительства жилья на селе

04.10.2024 0

МЫ В СОЦСЕТЯХ

Народны голас ЕЛЬСК НОВОСТИ

4,031 followers

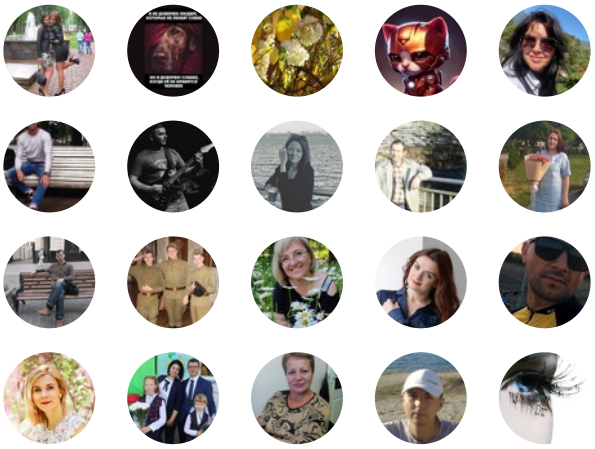

Follow on VK

Ельская районная газета "Народны голас"

6 018 participants

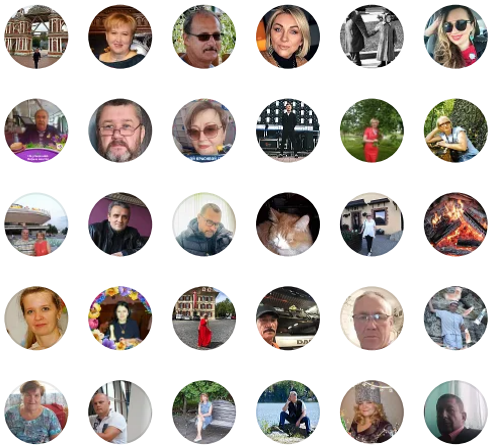

Join

О ГАЗЕТЕ

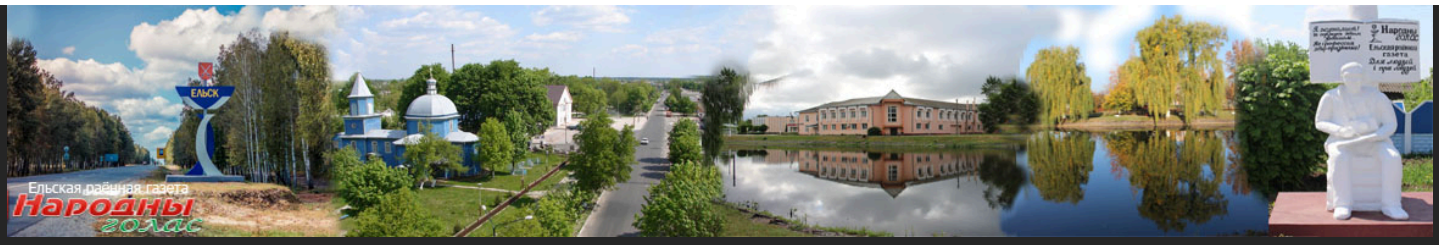

СТАТИСТИКА САЙТА

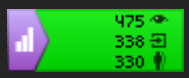

ГЛАВНЫЙ РЕДАКТОР

Петрухно Татьяна Ивановна

8-02354-4-42-33

E-MAIL

gazeta-elsk@mail.gomel.by

КОНТАКТЫ

Прием объявлений

8-02354-4-42-34

СЛЕДИТЕ ЗА НАМИ В СОЦИАЛЬНЫХ СЕТЯХ

© 2018 Ельск | «Народны голас» | Все права защищены