Героическая история семьи Шантыр

04.05.2020 | 517 | 75 ЛЕТ ВЕЛИКОЙ ПОБЕДЫ

Каждый год 9 мая в семье старшего инспектора по обеспечению охраны общественного порядка отдела охраны правопорядка и профилактики Центрального РУВД столицы майора милиции Шантыра Дмитрия Павловича вспоминают о героизме своих предков в годы Великой Отечественной войны.

Дедушка милиционера по линии отца - Шантыр Александр Николаевич родился в 1913 году в д. Селец Новогрудского района Гродненской области. В годы Великой Отечественной войны служил в 408-м стрелковом полку 1-й стрелковой Брестской Краснознаменной дивизии. Со своими товарищами прошел боевой путь: Гомельская область-Брянская область-Воронежская область-Волгоградская область-Донецкая область-Харьковская область-Киевская область-г. Брест-г. Варшава-г. Гданьск.


(https://gsz.gov.by/)


(https://mvd.gov.by/ru/pa
mira-i-sozidaniya)


(https://minsk.mvd.gov.by/

(https://brsm.by/)

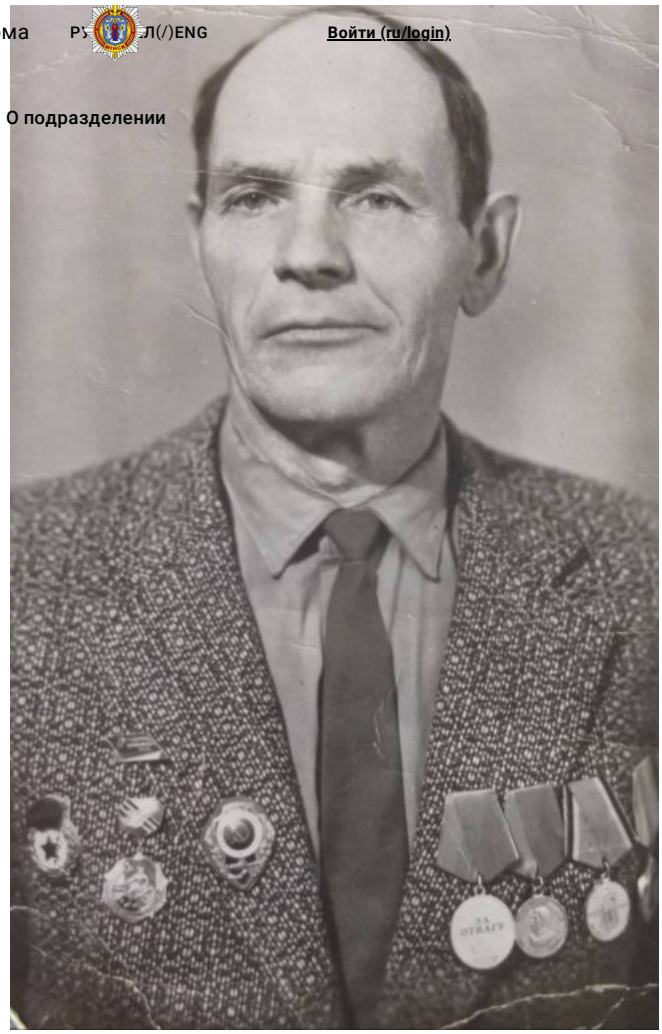

Награждён Орденом Отечественной войны 1-й степени, медалями «За Отвагу», «За победу над Германией в Великой Отечественной войне 1941 - 1945 гг.», нагрудным знаком «Отличный пулеметчик» и др.

За овладение городом и крепостью Модлин (Новогеоргиевск), что в 30 километрах от Варшавы, приказом Верховного Главнокомандующего Маршала Советского Союза товарища Сталина от 18 января 1945 года за отличные боевые действия объявлена благодарность.



Из наградных документов: *«…наводчик станкового пулемета красноармеец Шантыр Александр Николаевич 16 января 1945 года в бою за д.Яскулово, выдвинувшись со своим пулеметом вперед, метким огнем удерживал наступающую пехоту противника, подавляя его огневые точки. В том бою уничтожил более 20 солдат противника»*. За образцовое выполнение задания командования на фронте борьбы с немецкими захватчиками был награжден медалью «За Отвагу».



- Мой дедушка не любил говорить о войне. Для него всегда тяжелыми были сами воспоминания об этом времени, ведь война коснулась всей его семьи, – рассказывает майор милиции Дмитрий Шантыр. – Старший брат дедушки - Шантыр Иван Николаевич ушел добровольцем в июле 1941 года, в августе того же года в результате тяжелых боев в Брянской области попал в плен и в январе 1942 года погиб в лагере STALAG 3C (308), расположенном на военном полигоне Neuhammer VIII военного округа Германии. Средний брат Шантыр Павел Николаевич, красноармеец-стрелок, ушел добровольцем на фронт в июле 1941 года, в октябре 1944 года пропал без вести. Младший же брат Федор остался дома и ухаживал за родителями. Мы долгое время не знали о подвигах дедушки, и только наградные документы смогли пролить свет на его героическое прошлое.



Победа в Великой Отечественной войне – подвиг и слава нашего народа. И спустя столько лет День Победы остается неизменным, всеми любимым, дорогим, трагичным и скорбным, но в то же время самым светлым праздником. Чем дальше от нас война, тем больше мы осознаем величие народного подвига и цену победы. Человек остается на земле столько, сколько о нем помнят. В нашей памяти всегда будут живы наши родные и близкие. Мы помним! Мы гордимся тем, что в нашей семье есть герои Великой Отечественной войны!

ГИОС Центрального РУВД г. Минска

Теги: Минск

Vkontakte Facebook Twitter ok

Турнир по гиревому спорту среди подростков Московского района столицы (/ru/news/10129)

Главная гордость ветерана Великой Отечественной войны Мелешко Вячеслава Федоровича (/ru/news/3447)

В преддверии Дня Победы сотрудники Советского РУВД г.Минска навестили ветерана (/ru/news/3446)

Побывал на войне дважды (/ru/news/3444)

О подразделении

(http://www.facebook.com/groups/guvd.minsk)
(http://vk.com/perahop)
(http://twitter.com/GUVD_Minsk)
(https://www.youtube.com/@user-hh1nu9lo3j)
(https://www.instagram.com/police_minsk)

© 2023 Главное управление внутренних дел Мингорисполкома
При использовании материалов, ссылка обязательна

Разработка сайта