(https://dubrovnosanepid.by)

ГУ «Дубровенский районный центр гигиены и эпидемиологии»



Приемная (8-02137) 5-31-92. Заведующий сан-эпид

приемная

(8-02137) 5-31-92

dubrcge@cgevtb.by

г. Дубровно

пер. Старопочтовый, 4/1

Мы используем cookie-файлы для наилучшего представления нашего сайта. Продолжая использовать этот сайт, вы соглашаетесь с использованием cookie-файлов.

Принять

8:30 - 17:30

обед 13:00 - 14:00

Форма для записи на обследование (https://pasteurclinic-anketa.ru/all_antitela.php?reg_id=101)

СТРАНИЦА: ДУБРОВНО — ЗДОРОВЫЙ ГОРОД

Дубровно — здоровый город (https://dubrovnosanepid.by/dubrovno-zdorovyj-gorod/)

READ MORE » (HTTPS://DUBROVNOSANEPID.BY/DUBROVNO-ZDOROVYJ-GOROD/)

04.04.2020 • Комментариев нет

ПРОФИЛЬ ЗДОРОВЬЯ



г.Дубровно

Мы используем cookie-файлы для наилучшего представления нашего сайта. Продолжая использовать этот сайт, вы соглашаетесь с использованием cookie-файлов. **Принять**

Содержание:

ВВЕДЕНИЕ.

1. О Проекте «Дубрровно – здоровый город».
2. Состав Межведомственного совета по реализации государственного профилактического проекта «Дубровно – здоровый город».
3. Территориальная характеристика.
4. Медико-демографическая ситуация.
5. Сохранение и укрепление здоровья детей и подростков.
6. Коммунально- бытовое обеспечение
7. Досуг и развлечения

Заключение.

ВВЕДЕНИЕ

Формирование здоровой нации – фактор национальной безопасности и основная задача государственной социальной политики в Беларуси. Важнейшей целью государства в области охраны здоровья является снижение уровня заболеваний, распространение которых несет главную угрозу здоровью граждан и национальной безопасности. Крепкое здоровье и отсутствие вредных привычек для населения Беларуси являются главными показателями благополучия человека. Первостепенное значение в политике, проводимой в сфере здравоохранения Республики Беларусь, имеет обеспечение граждан доступной медицинской помощью высокого качества на всех уровнях ее оказания.

Проект «Здоровые города» является одним из самых эффективных «инструментов» налаживания согласованных действий на пути повышения здоровья и качества жизни населения города и по сути является средством для внедрения стратегии Организации объединенных наций «Здоровье для всех». В настоящее время проект объединяет практически 100 городов Европы, аккредитованных в европейской сети ВОЗ «Здоровые города», и около 1 500 городов европейских стран, участвующих в работе национальных сетей «Здоровых городов». В Беларуси проект взял старт только в 2012 году. В настоящее время в республике в него уже вовлечены 40 городов. Президент нашей страны А.Г.Лукашенко в послании белорусскому народу и Национальному собранию 19 апреля 2019 года поставил перед органами власти, а значит и перед, нами конкретные задачи:

«1. Инициатива «Здоровые города и поселки» должна перерасти в масштабный государственный проект. Все населенные пункты страны, претендующие на звание здорового города или поселка, должны получить полноценную здоровьесберегающую среду. Без курения и алкоголя, со спортивными площадками, безопасными условиями жизни, чистыми водой и воздухом».

2. Здоровье нации – это забота не только медиков, но и каждого из нас. Без физической активности, занятий спортом не будет здоровых детей, здоровых людей и здоровой нации в целом.
3. Прежде всего мы сами должны показывать пример здорового образа жизни, находить в своем графике время для занятий спортом, присутствовать на спортивных мероприятиях. Спорт – это наша идеология.
4. Человек, его инициатива и стремление жить лучше должны стать главной движущей силой развития страны на предстоящие годы».

Проект «Здоровые города» должен помочь расширить границы сознания каждого человека, который хочет быть здоровым, начать что-то делать для этого.

Профиль здоровья города как раз и является тем инструментом, который позволяет добиться этого. Профиль активно используется как источник информации о показателях здоровья общества, о программах и инициативах, осуществляемых для улучшения нынешней ситуации, и является базой для дальнейшего планирования и выявления изменений показателей общественного здоровья. Таким образом, Профиль – это своеобразный портрет города и его жителей.

Мы используем cookie-файлы для наилучшего представления нашего сайта. Продолжая использовать этот сайт, вы соглашаетесь с использованием cookie-файлов. Принять

В рамках целенаправленного развития понимания о здоровье общества и его значении в развитии города и его жителей решением Дубровенского райисполкома от 16 января 2020 г. № 22 был утвержден проект «Дубровно – здоровый город», период действия которого до 2024 года. Стратегия нацелена на повышение престижности и ценности здоровья, как фактора жизнестойкости, успешности, активного долголетия, на создание условий к формированию у населения потребностей и мотиваций на профилактику заболеваний, ведение здорового образа жизни, повышение информированности населения по основным факторам риска для здоровья, профилактику развития состояний и заболеваний, связанных с поведением, образом жизни, снижение заболеваемости от социально значимых заболеваний, ведение здорового образа жизни, повышение информированности населения по основным факторам риска для здоровья, профилактику развития состояний и заболеваний, связанных с поведением, образом жизни, снижение заболеваемости от социально значимых заболеваний, как итог – снижение заболеваемости, смертности от управляемых причин и стабилизации ожидаемой продолжительности жизни. Принципы и стратегию, контроль за их внедрением, содействие формированию и реализации политики здоровья общества определяет межведомственный совет. Общее руководство осуществляет заместитель председателя Дубровенского районного исполнительного комитета, курирующий социально-культурную сферу, образование, здравоохранение, спорт, идеологическую работу, печать, оздоровление и санаторно-курортное лечение населения, гуманитарную деятельность, молодежную политику, общественно-политическую деятельность организаций, агроэкотуризм, государственную информационную политику.

СОСТАВ

межведомственного Совета по реализации

государственного профилактического

проекта «Дубровно – здоровый город»

Рыжанская Светлана Валерьевна	заместитель председателя Дубровенского районного исполнительного комитета (председатель совета)
Сыромолотов Владислав Валерьевич	главный врач ГУ «Дубровенский районный центр гигиены и эпидемиологии» (заместитель председателя совета)
Сыромолотова Марина Анатольевна	заведующий санитарно-эпидемиологическим отделом ГУ «Дубровенский районный центр гигиены и эпидемиологии» (секретарь совета)
Корнеев Александр Васильевич	первый заместитель председателя – начальник управления по сельскому хозяйству и продовольствию
Полуйчик Сергей Иванович	заместитель председателя райисполкома
Ходикова Алла Ивановна	начальник отдела по образованию райисполкома
Аникеева Оксана Григорьевна	начальник отдела идеологической работы, культуры и по делам молодежи

Мы используем cookie-файлы для наилучшего представления нашего сайта. Продолжая использовать этот сайт, вы соглашаетесь с использованием cookie-файлов. Принять

Короткий Алексей Васильевич	главный врач УЗ «Дубровенская центральная районная больница»
Марковский Алексей Анатольевич	начальник Дубровенской районной инспекции природных ресурсов и охраны окружающей среды
Сапегина Тамара Владимировна	начальник отдела архитектуры и строительства, жилищно-коммунального хозяйства райисполкома
Зверькова Олеся Игоревна	начальник управления по труду, занятости и социальной защите райисполкома
Толстой Валерий Леонидович	начальник отдела внутренних дел райисполкома
Зайцева Елена Леонидовна	главный редактор учреждения «Редакция газеты «Дняпроуская пруда»
Горбачева Анна Васильевна	главный специалист райисполкома
Кирьянов Олег Алексеевич	директор УП ЖКХ «Дубровно – Коммунальник»
Курак Кирилл Валерьевич	начальник Дубровенского районного отдела по чрезвычайным ситуациям
Блинников Александр Леонидович	начальник Дубровенского района электрических сетей
Стош Геннадий Николаевич	директор Лепельского филиала Витебского областного потребительского общества
Босенков Анатолий Дмитриевич	директор ОАО «Дубровенский льнозавод»
Титенков Александр Сергеевич	директор УО «Дубровенский государственный профессиональный лицей сельскохозяйственного производства»

ТЕРРИТОРИАЛЬНАЯ ХАРАКТЕРИСТИКА

Мы используем cookie-файлы для наилучшего представления нашего сайта. Продолжая использовать этот сайт, вы соглашаетесь с использованием cookie-файлов. **Принять**



(https://dubrovnosanepid.by/3-3/)

Город Дубровно основан в 1514 году, когда земли вошли в состав Великого княжества Литовского. В историческом документе, датируемом 1393 годом, упоминается «дубровенская земля», имевшая отношение именно к будущему городу. Дубровенский район образован 17 июля 1924 году в составе Оршанской округи и 20 февраля 1938 г. включен в Витебскую область. Название дано в честь обширной дубовой рощи.

Расстояние до Минска составляет 230 км, до Витебска – около 90 км.

В городе находится автостанция на линии Дубровно—Орша. Через город Дубровно проходит республиканская автодорога Р22 (Орша — Буда). В 8 км севернее — автомагистраль М1Е30.

(https://dubrovnosanepid.by/2-7/)

Ныне в Дубровно преобладает усадебная застройка, поэтому город отличается богатством красок, архитектурным разнообразием, яркими пейзажами. На территории города сохранился монастырь бернардинцев (построен в 1630 году), Троицкая церковь (1809 год). В 100 метрах от города располагается городище. В населённом пункте много памятных знаков и памятников, посвящённых советским солдатам и офицерам.

Промышленность представлена двумя организациями: ОАО «Дубровенский льнозавод» и УП ЖКХ «Дубровно-Коммунальник». Основным видом деятельности данных предприятий является обрабатывающая промышленность и снабжение газом, паром, горячей водой и

Мы используем cookie-файлы для наилучшего представления нашего сайта. Продолжая использовать этот сайт, вы соглашаетесь с использованием cookie-файлов. Принять

кондиционированным воздухом, соответственно. В районе 10 станций обезжелезивания, 3 станции в г.Дубровно на трёх водозаборах.

По удельному весу в объеме производства промышленной продукции ОАО «Дубровенский льнозавод» занимает 71,9%.

Также в г.Дубровно расположены Витебский филиал РУП «Белпочта», филиал ОАО «Белагропромбанк» г.Минска, филиал ОАО «Беларусбанк» г.Витебска, католический храм, краеведческий музей, ГУК «Центральная районная библиотечная система», ГУК «Дубровенский районный дом культуры», УЗ «Дубровенская ЦРБ», УО «Дубровенский государственный профессиональный лицей сельско-хозяйственного производства». В районе функционирует учебно-спортивное учреждение «Дубровенская специализированная детско-юношеская школа олимпийского резерва», две городские школы, детский социальный приют государственного учреждения образования «Дубровенский районный социально- педагогический центр». Для проведения физкультурно-оздоровительной, спортивно-массовой работы с населением в районе используются 4 спортивных сооружения, в том числе 1 пункт проката зимнего инвентаря, 5 спортивных площадок, два футбольных поля с искусственным газоном, 2 тренажерных зала.

В границах города расположено большое озеро естественного происхождения. По территории района проходит Балтийско-Черноморский водораздел. Протекают реки Днепр с притоками – рек Мерея, Россасенка и Задубровенка.

(https://dubrovnosanepid.by/4-2/)

Рис. Мост через р. Днепр

По состоянию на 01.01.2021 года, население города составляет 7027 жителей.

МЕДИКО-ДЕМОГРАФИЧЕСКАЯ СИТУАЦИЯ

В возрастной структуре населения района 15,53 % составляют люди младше трудоспособного возраста, 54,88% – трудоспособного возраста, 29,60% – старше трудоспособного возраста, что непосредственно влияет на показатель общей смертности и естественной убыли населения района.

Мы используем cookie-файлы для наилучшего представления нашего сайта. Продолжая использовать этот сайт, вы соглашаетесь с использованием cookie-файлов. **Принять**

(https://dubrovnosanepid.by/snimok-4/)

Рождаемость. Для численности населения Дубровенского района характерна тенденция ежегодного снижения рождаемости. Снижение рождаемости обусловлено, уменьшением числа женщин фертильного возраста. Рождаемость в 2021 году городского населения выше, чем сельского на 43,10 %. В 2021 году родился 91 ребенок (в 2020 году – 88 детей). В 2021 рождаемость увеличилась на 6,06 % по сравнению с прошлым годом и составила 6,6 ‰ (рис. 2).

(https://dubrovnosanepid.by/snimok2/)

Смертность. Общая смертность в 2021 году составила 24,83 на 1000 населения (в 2020 году общая смертность составляла 20,3).

(https://dubrovnosanepid.by/sn3/)

В 2021 году коэффициент естественного прироста/убыли населения Дубровенского района отрицательный (-18,5), по отношению к 2020 году убыль населения увеличилась на 21,7 % (рис. 4).

(https://dubrovnosanepid.by/snimok4/)

Основными причинами **смертности** населения Дубровенского района в 2021 году являются:

1. Болезни системы кровообращения – 167 случаев (48,41 %)
2. Инфекционные и паразитарные заболевания – 38 случаев (11,01 %)
3. Новообразования – 37 случаев (10,72 %)
4. Старость – 15 случаев (4,35 %)
5. Внешние причины – 27 случаев (7,83 %)
6. Болезни органов дыхания – 23 случаев (6,67 %)
7. Болезни органов пищеварения – 9 случаев (2,61 %)

Мы используем cookie-файлы для наилучшего представления нашего сайта. Продолжая использовать этот сайт, вы соглашаетесь с использованием cookie-файлов. Принять

Смертность населения в 2021 году снизилась по сравнению с 2020 годом по следующим классам болезней:

старость – на 3 случая (с 18 до 15) или в 1,2 раза;

по болезням мочеполовой системы – на 1 случай (с 1 до 0).

Количество умерших в трудоспособном возрасте в 2021 году по сравнению с 2020 годом увеличилось на (44,4%).

За 2021 год в районе умерло 78 человек трудоспособного возраста, что на 44,44 % больше, чем в 2020 году (54 человека).

Смертность в трудоспособном возрасте в 2021 году городского населения выше, чем сельского на 29,41%.

Удельный вес умерших в трудоспособном возрасте от общего количества умерших 22,61 % (2020 – 18,69 %), увеличение составило 3,92 %.

Таблица 1. Причины смертности трудоспособного населения Дубровенского района за период 2017-2021 гг.

Причины, удельный вес в %	2017	2018	2019	2020	2021	Тсрг.пр. 2017-2021,%
Болезни кровообращения	37,5	25,45	32,78	25,93	24,36	-8,8
Новообразования	12,5	21,82	16,39	9,26	14,10	-6,3
Отравления, травмы и несчастные случаи	27,08	34,55	36,07	22,22	23,08	-7,1
Болезни органов пищеварения	0	5,45	4,92	5,56	5,13	—
Болезни органов дыхания	6,25	5,45	8,20	3,70	11,54	-3,9
Инфекционные и паразитарные болезни	2,08	0	1,64	14,81	19,23	—

Динамика первичной заболеваемости населения за период 2017-2021 годы характеризуется тенденцией к умеренному росту со средним темпом прироста (+13,7%).

Мы используем cookie-файлы для наилучшего представления нашего сайта. Продолжая использовать этот сайт, вы соглашаетесь с использованием cookie-файлов. **Принять**
(https://dubrovnosanepid.by/snimok5/)

Болезни **органов дыхания** заняли первое место в структуре впервые в жизни установленной заболеваемости населения в 2021 году. Первичная заболеваемость органов дыхания с 2017 по 2021 годы колебалась с 268,47 ‰ (2017 год) до 420,23 ‰ (2021 год). По сравнению с 2020 годом первичная заболеваемость увеличилась на 42,33 % и составила 420,23 ‰. В различных возрастных группах населения доля патологии органов дыхания колебалась: у взрослых она составляла 69,25%, у детей – 30,75%. Динамика впервые в жизни установленной заболеваемости органов дыхания за период 2017-2021 годы характеризуется снижением со средним темпом прироста (+9,9 %).

Рост показателей заболеваемости по сравнению с 2020 годом отмечен по 10 классам болезней: некоторые инфекционные и паразитарные болезни – на 62,91%; болезни органов дыхания – на 36,8%; болезни глаза и его придаточного аппарата – на 22,7 %; болезни уха и сосцевидного отростка на 15,2%; болезни крови, кроветворных органов и отдельные нарушения, вовлекающие иммунный механизм на 4,76%; болезни системы кровообращения – на 13,8 %; болезни кожи и подкожной клетчатки на 4,6 %; новообразования — на 2,5 %; болезни мочеполовой системы – на 0,8 %; травмы – на 0,4 %.

(https://dubrovnosanepid.by/snimok6/)

Рост показателей заболеваемости в 2021 году по сравнению с 2020 годом отмечен по 9 классам болезней, в т.ч. значительный рост:

некоторые инфекционные и паразитарные болезни на 62,72 %;

болезни органов дыхания на 38,92 %;

врожденные аномалии на 14,29 %; новообразования на 14,29 %;

болезни глаза и его придаточного аппарата на 12,3 %;

болезни кожи и подкожной клетчатки на 4,76 %;

болезни крови, кроветворных органов и отдельные нарушения, вовлекающие иммунный механизм на 4,76 %;

болезни мочеполовой системы на 1,89 %.

Заболеваемость детского населения (0-17 лет) Дубровенского района

В 2021 году по сравнению с 2020 годом общая заболеваемость детского населения Дубровенского района увеличилась на 19,4% и составила 1411,7 ‰ (в 2020 году – 1263,8 ‰) (рис. 7).

Мы используем cookie-файлы для наилучшего представления нашего сайта. Продолжая использовать этот сайт, вы соглашаетесь с использованием cookie-файлов. Принять

(https://dubrovnosanepid.by/snimok7/)

Динамика общей детской заболеваемости за период 2017-2021 годы характеризуется тенденцией к умеренному росту со средним темпом прироста (+1,5%).

Основной вклад в структуру общей заболеваемости детского населения внесли: болезни органов дыхания (63,43%); болезни глаза и его придаточного аппарата (11,50%); травмы, отравления (2,37%); болезни органов пищеварения (2,71%); болезни костно-мышечной системы (2,16 %); болезни эндокринной системы (1,79 %); болезни кожи (1,58 %)

Динамика первичной детской заболеваемости за период 2017-2021 годы характеризуется тенденцией к умеренному росту со средним темпом прироста (- 4,1%).

(https://dubrovnosanepid.by/snimok8/)

Структура первичной заболеваемости детского населения по сравнению с предыдущими годами изменилась и выглядит следующим образом: первое место занимают болезни органов дыхания, на их долю приходится 85,65% всей первичной детской патологии в районе, при этом число случаев данной группы заболеваний в сравнении с 2020 годом увеличилось на 149 случаев (↑ на 9,05 %);

на втором месте – травмы, отравления и некоторые другие последствия воздействия внешних причин, с удельным весом 3,29%, при этом число случаев данной группы заболеваний в сравнении с 2020 годом снизилось на 39 случаев (↓ на 56,52%);

на третьем месте – инфекционные и паразитарные заболевания, которые занимают 1,96% в общей структуре детской заболеваемости, показатель данной группы заболеваний в сравнении с 2020 годом снизился на 20 случаев (↓ на 50 %).

Образовательная среда учреждений образования

Мы используем cookie-файлы для наилучшего представления нашего сайта. Продолжая использовать этот сайт, вы соглашаетесь с использованием cookie-файлов. **Принять**

(https://dubrovnosanepid.by/snimok9/)

В двух городских (ГУО «Средняя школа №1 г.Дубровно» и ГУО «Средняя школа №2 г.Дубровно») школах обучается 1089 детей и подростков (75%).

(https://dubrovnosanepid.by/snimok10/)

Мероприятия по улучшению здоровья детей и подростков в условиях пребывания в организованных учреждениях выполняются в соответствии с «Планом мероприятий по укреплению и обновлению материально–технической базы объектов питания учреждений образования на 2021-2025 годы».

По результатам углубленного медицинского осмотра в общеобразовательных учреждениях в 2020 году зарегистрировано 430 функциональных нарушений в состоянии здоровья детей и подростков школьного возраста (6-17 лет) (238,1на 1000 осмотренных), что на 10,7% меньше, чем в 2019 г. (266,7 на 1000 осмотренных соответственно).

По наполняемости групп здоровья учреждений общего среднего образования (6-17 лет Дубровенского района):

2015 – 1 группа здоровья –63,9%, 2 группа здоровья – 27,5%, 3 группа здоровья -7,4%, 4 группа здоровья – 1,2%

2016 – 1 группа здоровья – 66,6 %, 2 группа здоровья – 26,9%, 3 группа здоровья – 7,4%, 4 группа здоровья – 1,6%.

Мы используем cookie-файлы для наилучшего представления нашего сайта. Продолжая использовать этот сайт, вы соглашаетесь с использованием cookie-файлов. **Принять**

2017 – 1 группа здоровья – 52%, 2 группа здоровья – 38,8%, 3 группа здоровья – 7,7%, 4 группа здоровья – 1,7%.

2018 – 1 группа здоровья – 31,3%, 2 группа здоровья – 47,1%, 3 группа здоровья – 19,4%, 4 группа здоровья – 2,3%.

2019 – 1 группа здоровья – 25%, 2 группа здоровья – 55,1%, 3 группа здоровья – 18,2%, 4 группа здоровья – 1,7%.

2020 – 1 группа здоровья – 25%, 2 группа здоровья – 55,2%, 3 группа здоровья – 18%, 4 группа здоровья – 1,8%.

За период 2015-2020г.г. среди детей и подростков 6-17 лет отмечено сокращение наполняемости первой группы здоровья в 2,5 раза за счет увеличения наполняемости групп 2, 3 и 4. Тенденция отмечена по области и в целом республике.

В Дубровенском районе силами педиатрической службы проводится ежегодно углубленный медицинский осмотр школьников с привлечением врачей-специалистов территориальных учреждений здравоохранения.

Результаты осмотра и врачебные рекомендации представляются в школы для формирования групп по физическому воспитанию, заполнению листков здоровья, проведению рассадки учащихся по учебным партам.

Справочно: к 2021- 2022 учебному году приобретены ученические парты с наклонной поверхностью в ГУО «Средняя школа №2г.Дубровно», ГУО «Средняя школа №1 г.Дубровно» (27 комплектов и 25 парт). Горячим питанием охвачено 89,4 % учащихся, проживающих в городской местности. Лечебное (диетическое) питание предоставлено 4 детям. В учреждениях образования питание обучающихся организовано на основе примерных двухнедельных рационов, разработанных технологом ГУ «Центр по обеспечению деятельности бюджетных организаций по Дубровенскому району» на летне-осенний и зимне- весенний периоды с учетом физиологических потребностей в основных пищевых веществах и энергии, утвержденных норм питания, дифференцированных по возрасту обучающихся. Осуществляется С-витаминизация обучающихся.

Во всех учреждениях образования района имеются водопроводы с водоснабжением из артскважин. Решен вопрос обеспечения всех учреждений образования горячим проточным водоснабжением. В результате, имеется проточная горячая и холодная вода на всех пищеблоках во всех учреждениях.

В районе на базе ГУО продолжил реализацию проект гигиенической направленности «Школа – территория здоровья», являющийся эффективным средством формирования ценности здоровья и здорового образа жизни для учащихся, развивающий способность понимать свое состояние, знать способы и варианты рациональной организации режима дня и двигательной активности, питания, правил личной гигиены

Положительное влияние на здоровье учащихся оказали мероприятия по замене ученической мебели, светильников и отделке стен. Кроме того, в ГУО «Средняя школа №1 г. Дубровно оборудован школьный дворик для отдыха учащихся и площадка для проведения учебных занятий соблюдения ПДД.

Для профилактики заболеваний, вредных привычек и популяризации здорового образа жизни в школах осуществляются следующие мероприятия:

— ежемесячно по субботам проводятся дни здоровья, включающие спортивные игры, соревнования по баскетболу, волейболу, футболу, мини-футболу, шахматам и шашкам и др.

— учащиеся школы приняли участие в районных спортивных соревнованиях по футболу, волейболу, настольному теннису, спортивно-развлекательной эстафете «Дубровенская лыжня»;

— соблюдается режим проветривания в классах;

— в классных уголках размещена информация о правилах здорового образа жизни;

— на информационных стендах школы размещены памятки для учащихся и родителей по здоровому питанию, сохранению здоровья, укреплению осанки, зрения;

Мы используем cookie-файлы для наилучшего представления нашего сайта. Продолжая использовать этот сайт, вы соглашаетесь с использованием cookie-файлов. **Принять**

— в течение учебного года классные руководители проводили классные часы, направленные на популяризацию здорового образа жизни и профилактику вредных привычек.

(https://dubrovnosanepid.by/6-2/)

Коммунально-бытовое обеспечение

Благодаря многолетнему опыту работы, большим технологическим возможностям и квалифицированным кадрам ОАО «Дубровенский льнозавод» сегодня – предприятие с большими объемами выпускаемой продукции технического назначения: длинное и короткое льняное волокно, шпагат, ватин, пакля.

(https://dubrovnosanepid.by/7/)

Начиная с 2006 года ОАО «Дубровенский льнозавод» проводит последовательную реконструкцию производства. В 2007 году установлена бельгийская линия по производству длинного волокна фирмы «Van Dommel». Использование современного оборудования позволяет снижать издержки на производство единицы продукции при одновременном росте производительности и качества.

В отрасли промышленности осуществляют деятельность 9 организаций без ведомственной подчиненности, представленные в основном секцией С «Обрабатывающая промышленность». Организации без ведомственной подчиненности производят полотна основовязаные, принадлежности к одежде трикотажные и текстильные, салфетки влажные, манекены для портных и аналогичные изделия для оформления витрин, а также полуфабрикаты.

Мы используем cookie-файлы для наилучшего представления нашего сайта. Продолжая использовать этот сайт, вы соглашаетесь с использованием cookie-файлов. **Принять**

(https://dubrovnosanepid.by/8/)

На территории ОАО «Дубровенский льнозавод» отреставрировано здание фабрики «Днепровская мануфактура», основанное в 1900 году

(https://dubrovnosanepid.by/9/)

В 1784 году в Дубровно была основана хозяином местечка Григорием Потемкиным одна из известнейших часовых мануфактур в Российской Империи. Часы изготавливал шведский мастер Петр Нордштейн, под руководством которого трудились еще 33 рабочих. Выпускались разные виды изделия, поговаривают, что их качество даже было лучше европейских. Однако приобрести дубровенские часы на рынке было практически невозможно, так как после окончания работа сразу же попадала в столицу на царский двор. На сегодняшний день о существовании в ту пору часовой мануфактуры свидетельствует башня-часовня с гербом города, расположенная в самом центре районной столицы, внизу памятника выбита табличка с надписью, рассказывающей о дальнейшей судьбе производства: «В 1791 г. по Указу императрицы Екатерины II была перевезена в Москву».

Мы используем cookie-файлы для наилучшего представления нашего сайта. Продолжая использовать этот сайт, вы соглашаетесь с использованием cookie-файлов. **Принять**

(https://dubrovnosanepid.by/10-2/)

На данном промышленном предприятии на протяжении пяти лет Государственным учреждением «Оршанский зональный центр гигиены и эпидемиологии» на хоздоговорной основе и в рамках госсаннадзора проводятся лабораторные замеры атмосферного воздуха на границе санитарно защитных зон. Согласно «Нормативы ПДК загрязняющих веществ в атмосферном воздухе и нормативы ОБУВ загрязняющих веществ в атмосферном воздухе, населённых пунктов и мест массового отдыха населения», утверждённых постановлением Главного государственного санитарного врача РБ от 08.11.2016г. №113, фактические концентрации определяемых вредных веществ в атмосферном воздухе на территории, прилегающей к предприятиям не превышают предельно-допустимых уровней.

Гигиеническая оценка химических и физических факторов Дубровенского района проводится ежегодно в 5 точках: ОАО «Дубровенский льнозавод» (промышленная зона), ул. Витебская, 12 (жилая зона), пер. Заводской, 21 (жилая зона), ул. Фабричная, 48 (жилая зона), левый берег реки Днепр (жилая зона). Загрязняющих веществ, превышающих по результатам замеров в 2020 году не установлено.

Водоснабжение в г.Дубровно осуществляется из источников централизованного (артезианские скважины) водоснабжения и нецентрализованного (индивидуальные шахтные колодцы), общественных колодцев нет, канализация централизованная (75 %), часть нецентрализованная. В городе централизованные источники водоснабжения находятся на балансе и обслуживании участка филиал «Оршаводоканал» УП «Витебскоблводонакал». Обеспеченность городского населения централизованными системами водоснабжения – 99% (7027 человек). Система коммунального водоснабжение представлено двумя водозаборами, сеть закольцована.

На территории района функционируют один полигон в г.Дубровно и 3 мини-полигона в сельских населенных пунктах.

Утилизация отходов производства

Утилизация отходов осуществляется на полигоне ТКО г. Дубровно.

В видах отходов можно выделить следующие:

зола от сжигания торфобрикетов 10 т/год;

кора и опилки от раскроя бревен на лесопильных рамах 16 т/год;

смесь окалины и сварочного шлака 9 т/год;

отходы производства, подобные отходам жизнедеятельности населения 75 т/год;

отходы (смет) от уборки территорий промышленных предприятий и организаций 60 т/год;

обтирочный материал, загрязненный маслами (содержание масел 15 % и более) 5 т/год;

отработанные масляные фильтры 0,5 т/год;

изношенная спецодежда хлопчатобумажная и другая 1,5 т/год;

обувь кожаная рабочая, потерявшая потребительские свойства 0,05 т/год;

льнотреста 25 т/год.

Осуществляется контроль за водой открытых водоёмов на зонах отдыха населения. В соответствии с решением Дубровенского райисполкома №203 от 26.03.2021 выделено две зоны отдыха у водных объектов в г.Дубровно: пляж река Днепр ул.Правобереговая, пляж водохранилище «Березки» пер.Ленинский.

Мы используем cookie-файлы для наилучшего представления нашего сайта. Продолжая использовать этот сайт, вы соглашаетесь с использованием cookie-файлов. Принять

Собственниками зон отдыха заключены договоры на проведение производственного лабораторного контроля качества и безопасности воды и акарицидной обработки, пробы воды по санитарно-химическим и бактериологическим показателям за 2020-2021 годы отвечали требованиям гигиенических нормативов.

ДОСУГ И РАЗВЛЕЧЕНИЯ

Для детей в городе имеются две оборудованные игровые площадки.

(https://dubrovnosanepid.by/11-2/)

(https://dubrovnosanepid.by/12-6/)

В истории города встречаются как светлые, так и мрачные моменты. Одним из трудных времен в судьбе Дубровно является Русско-Турецкая война 1828-1829 гг. Казалось бы, действия разворачивались всего два года, но без жертв не обошлось — такая ж уже разрушительная сила вражды двух государств.

Мы используем cookie-файлы для наилучшего представления нашего сайта. Продолжая использовать этот сайт, вы соглашаетесь с использованием cookie-файлов. Принять

Не обошлось и без отечественных героев войны, чьими именами названы дубровенские улицы. Капитан первого ранга, а также командир пушечного брига «Меркурий» уроженец города Дубровно Александр Иванович Казарский навсегда запомнился потомкам и современникам, когда одержал победу в неравном бою с турецкими кораблями «Селимие» и «Реал-беем» на побережье Черного моря и участвовал во взятии вражеской крепости Месемврии. По окончании войны был награжден орденом Святого Георгия. В честь командира «Меркурия» в городе есть на огромном валуне памятная золотая доска с выбитой надписью: «Казарскому потомству в пример», а под венком «Великому сыну белорусскому от благодарных севастопольцев». Еще с одной войной свела белорусский городок история, только на этот раз еще с более страшной и кровавой, где пострадали и взрослые, и дети. В годы Великой Отечественной войны, когда огромная страна противостояла немецким оккупантам, в Дубровенском районе тоже имелись свои защитники. Их имена упомянуты на мраморных досках, расположенных вдоль аллеи Героев Советского Союза, однако в районной столице в память освободителям установлены также и монументы. Рядом с аллеей Героев Советского Союза находится монумент, на котором упомянуты два командира 331-ой и 220-ой стрелковых дивизий, освободивших Дубровно 26 июня 1944 года — генерал-майор Берестов Петр Филиппович и полковник Полевик Василий Алексеевич. И есть за что! Петр Берестов еще в 1941 году ушел на фронт, принял участие в сражении под Москвой как командир 82-ой мотострелковой дивизии, уничтожившей фашистские танки и предотвратившей вхождение в столицу. Вступив в 331-ую стрелковую дивизию в 1942 году, будущий генерал-майор совершил еще множество наступательных операций, за что уже в 1943 году получил орден Суворова II степени. Василий Полевик, начальник 39-ой стрелковой бригады, поначалу ВОВ также оборонял Москву в районе озер Велье и Селигер. Уже 1942 году командир бригады стал полковником в результате совершенной операции по окружению крупных группировок немецких войск. Полевик был не только был награжден орденами Ленина и Красного Знамени, но и числился в благодарственных приказах Верховного Главнокомандующего. Рядом со зданием городской администрации Дубровно есть памятник с названием «Братская могила», посвященный событиям 1941-1945 гг.

Рядом с гранитными блоками, на которых выбиты незабываемые имена защитников родины, вознесли монумент в честь старшего лейтенанта, комсорга 426-го стрелкового полка Никандровой Анны Алексеевны. Первоначально в годы войны она помогала эвакуировать раненных, а потом лечила их в больнице, но уже в 1942 году стала комсоргом и воевала в 3-м Белорусском фронте. Погибла Никандрова, освобождая столицу Дубровенского района, когда блокировала пулеметную точку противника, посмертно получив за этот подвиг звание Героя Советского Союза, а также орден Отечественной войны II степени.

(https://dubrovnosanepid.by/13-3/)

Мы используем cookie-файлы для наилучшего представления нашего сайта. Продолжая использовать этот сайт, вы соглашаетесь с использованием cookie-файлов. **Принять**

(https://dubrovnosanepid.by/14-2/)

В 1630 г. Миколай Глебович основал в городе монастырь бернардинцев с костелом. Все первые постройки представителей этого ордена были из дерева. Свое возрождение монастырь претерпел только в середине XVIII в. — именно тогда появился его каменный костел. На карте бернардинских монастырей Литовской провинции сохранилось лишь схематическое изображение этого храма: прямоугольная базилика с двумя трехъярусными башнями на главном фасаде и треугольным фронтоном между ними. Возвели его в стиле барокко.

Потемкин, владелец Дубровно, по какой-то причине удалил монахов-бернардинцев. А на их место призвал из Витебска пиаров. Однако последние сильно разгневали нового хозяина Дубровно князя Любомирского. И вскоре тоже были изгнаны. На место пиаров были приглашены модные в то время латрапы (или французские траписты). По-видимому, здание костела было сожжено по указанию князя Ксаверия Любомирского. Как бы там ни было, но А. Киркор осмелился выразиться об этой трагедии лишь таинственной фразой: «Предание об этом еще свежо в Белоруссии».

Князь Ксаверий умер в 1804 г. Ю. Якимович сообщает, что строительство нового костела сыновья Любомирского закончили в 1809 г. Храм был воздвигнут на месте старого. Сожалею, что не имею никаких сведений о дальнейшей судьбе этого памятника. До наших дней сохранялось только одно из монастырских строений начала XIX в.

Сегодня районную столицу населяет много интереснейших людей, которые готовы превращать Дубровно в один из культурных центров Беларуси.

О реализации проекта «Дубровно – здоровый город»

(https://dubrovnosanepid.by/wp-content/uploads/2020/04/reshenie-zdorovyj-gorod.doc)

скачать версию для печати (https://dubrovnosanepid.by/wp-content/uploads/2020/04/reshenie-zdorovyj-gorod.doc)

На основании Закона Республики Беларусь от 7 января 2012 г. №340-З «О санитарно-эпидемиологическом благополучии населения», во исполнение абзаца восьмого пункта 1.7 Плана мероприятий по реализации протокола поручений Президента Республики Беларусь Лукашенко А.Г. от 2 июля 2019 г. № 15, утвержденному Первым заместителем Премьер-министра Республики Беларусь Турчиным А.Г., в целях сохранения и укрепления физического здоровья, психологического комфорта и социального благополучия населения Дубровенского района, создания для них благоприятной окружающей среды Дубровенский районный исполнительный комитет РЕШИЛ:

1. Утвердить:

Мы используем cookie-файлы для наилучшего представления нашего сайта. Продолжая использовать этот сайт, вы соглашаетесь с использованием cookie-файлов. **Принять**

Комплексный план мероприятий по реализации на территории Дубровенского района проекта «Дубровно – здоровый город» на 2020-2024 годы (прилагается);

состав Межведомственного совета по внедрению и реализации на территории Дубровенского района проекта «Дубровно – здоровый город» (прилагается);

Положение о Межведомственном совете по внедрению и реализации на территории Дубровенского района проекта «Дубровно – здоровый город» (прилагается).

4. Главному государственному санитарному врачу ГУ «Дубровенский районный центр гигиены и эпидемиологии» Сыромолотову В.В. обеспечить выполнение Комплексного плана мероприятий по реализации на территории Дубровенского района проекта «Дубровно – здоровый город» на 2020-2024 годы.
5. Контроль за исполнением настоящего решения возложить на заместителей председателя Дубровенского районного исполнительного комитета по направлению деятельности.

Положение о Межведомственном совете по внедрению и реализации на территории Дубровенского района проекта «Дубровно – здоровый город»

(https://dubrovnosanepid.by/wp-content/uploads/2020/04/o-mezhvedomstvennom-sovete.docx)

скачать версию для печати (https://dubrovnosanepid.by/wp-content/uploads/2020/04/o-mezhvedomstvennom-sovete.docx)

1. Межведомственный совет по внедрению и реализации на территории Дубровенского района проекта «Дубровно – здоровый город» (далее – Межведомственный совет) является коллегиальным совещательным органом, обеспечивающим координацию деятельности структурных подразделений райисполкома и организаций, имущество которых находится в собственности Дубровенского района, в сфере поддержания комплексной системы работы по реализации проекта «Дубровно – здоровый город».
2. Основными задачами Межведомственного совета являются:

разработка государственного проекта «Дубровно – здоровый город» и планов мероприятий по его реализации;

создание условий для присоединения г. Дубровно к национальной сети «Здоровые города и поселки», Европейской сети Всемирной организации здравоохранения «Здоровые города»;

обеспечение эффективности взаимодействия структурных подразделений райисполкома и организаций, имущество которых находится в собственности Дубровенского района;

выработка предложений по усовершенствованию способов и методов информирования населения и правового регулирования;

формирование предложений и рекомендаций, направленных эффективную реализацию мероприятий в рамках реализации проекта «Дубровно – здоровый город».

3. Межведомственный совет имеет право:

рассматривать на заседаниях вопросы, связанные с организацией взаимодействия и координацией деятельности структур подразделений Дубровенского райисполкома и организаций, имущество которых находится в собственности Дубровенского района, а так же вопросы, инициируемые членами Межведомственного совета, возникшие в ходе реализации проекта «Дубровно – здоровый город»;

заслушивать на своих заседаниях информацию представителей структурных подразделений райисполкома по вопросам, относящимся к компетенции Межведомственного совета;

получать в установленном порядке у структурных подразделений райисполкома информацию и другие материалы для осуществления его деятельности;

Мы используем cookie-файлы для наилучшего представления нашего сайта. Продолжая использовать этот сайт, вы соглашаетесь с использованием cookie-файлов. Принять

принимать решения в целях организации, координации, совершенствования, взаимодействия деятельности структурных подразделений райисполкома и организаций, имущество которых находится в собственности Дубровенского района, в ходе реализации проекта «Дубровно – здоровый город»;

привлекать для участия в работе Межведомственного совета представителей научных и общественных организаций и учреждений различных форм собственности, с их согласия.

4. Заседания Межведомственного совета проводятся по мере необходимости в сроки, определенные председателем Межведомственного совета (в случае его отсутствия – заместителем председателя Межведомственного совета), но не реже двух раз в год.
5. Председатель Межведомственного совета проводит заседания, осуществляет общий контроль за выполнением решений Межведомственного совета.
6. Секретарь Межведомственного совета:

организует подготовку заседаний Межведомственного совета, в этих целях может истребовать необходимые для проведения заседания материалы, а также инициировать проведение конкретных мероприятий;

обеспечивает оформление протоколов заседаний в течение 10 календарных дней со дня проведения заседания и направление, при необходимости, их копий заинтересованным (исполнителям).

7. При проведении заседаний Межведомственного совета, в целях фиксации их хода, может вестись аудиозапись.
8. Решения Межведомственного совета принимаются открытым голосованием простым большинством голосов участников заседания. При равенстве голосов, принятым считается решение, за которое проголосовал председательствующий.

Решения Межведомственного совета оформляются протоколом, который подписывается председателем Межведомственного совета (в случае его отсутствия – заместителем председателя Межведомственного совета) и секретарем.

Комплексный план мероприятий по реализации на территории Дубровенского района проекта «Дубровно – здоровый город» на 2020-2024 годы

(https://dubrovnosanepid.by/wp-content/uploads/2020/04/kompleksnyj-plan-na-2020-2024.docx)

скачать версию для печати (https://dubrovnosanepid.by/wp-content/uploads/2020/04/kompleksnyj-plan-na-2020-2024.docx)

1. ОБЩИЕ ПОЛОЖЕНИЯ

Формирование здорового образа жизни (далее – ФЗОЖ) населения является важнейшим направлением государственной политики Республики Беларусь в области сохранения и укрепления здоровья нации.

По данным экспертов Всемирной организации здравоохранения (далее — ВОЗ) здоровье каждого человекана 50 процентов зависит от образа жизни. Наиболее негативное влияние на здоровье популяции оказывают такие вредные факторы, как курение, гиподинамия, нерациональное питание, избыточный вес, пьянство и алкоголизм, наркомания и токсикомания, неблагоприятные условия среды обитания.

1. ЦЕЛЬ И ЗАДАЧИ
2. Создание системы формирования, сохранения и укрепления здоровья населения, реализации потенциала здоровья для ведения активной производственной, социальной и личной жизни.
3. Формирование моды на здоровье у населения г.Дубровно, на здоровый образ жизни, престиж спорта.
4. Поддержка и развитие программ и проектов по здоровому образу жизни.
5. Снижение заболеваемости, инвалидизации и преждевременной смертности от заболеваний, причинно связанных с образом жизни.
6. Увеличение продолжительности и повышение качества жизни.

Мы используем cookie-файлы для наилучшего представления нашего сайта. Продолжая использовать этот сайт, вы соглашаетесь с использованием cookie-файлов. Принять

7. Улучшение демографической ситуации.
8. Формирование у населения убежденности в престижности здорового образа жизни; стремления к сознательному отказу от саморазрушающего поведения.
9. Вовлечение в процесс формирования здорового образа жизни организаций всех форм собственности, общественных объединений и органов власти.
10. Обеспечение взаимодействия органов государственного управления, иных государственных организаций, местных исполнительных и распорядительных органов власти и иных организаций по реализации проекта.
11. Совершенствование организационно-методического и информационного сопровождения деятельности по формированию здорового образа жизни.
12. Создание здоровьесберегающей среды обитания.
13. Укрепление духовно-нравственных основ семьи, пропаганда семейных ценностей.
14. Создание условий для охраны материнства и детства.
15. Совершенствование методов профилактики различных заболеваний.

III. ОЖИДАЕМЫЕ РЕЗУЛЬТАТЫ

1. Внедрение в практику работы всех секторов общества новых технологий, рекомендаций и программ для различных групп населения, способствующих сохранению и укреплению здоровья.
2. Снижение рисков развития заболеваний, связанных с рискованным поведением и образом жизни (болезней системы кровообращения, травматизма, ожирения и др.).
3. Рост доли лиц, ведущих здоровый образ жизни.
4. Повышение уровня знаний населения по основным факторам риска для здоровья и альтернативным формам поведения.
5. Повышение физической активности населения.
6. Снижение трудовых потерь от временной нетрудоспособности.
7. Снижение распространенности табакокурения, употребления алкогольных напитков и наркотиков.
8. Снижение заболеваемости населения от социально значимых заболеваний (туберкулез, ВИЧ-инфекция, злокачественные новообразования, сахарный диабет, психические расстройства и расстройства поведения, сердечно-сосудистые заболевания).

поиск...

Нормативные документы по запрету табака

Борьба с коррупцией

Чек-листы

Мы используем cookie-файлы для наилучшего представления нашего сайта. Продолжая использовать этот сайт, вы соглашаетесь с использованием cookie-файлов. **Принять**



(https://dubrovnosanepid.by/profsoyuz/)

Мы используем cookie-файлы для наилучшего представления нашего сайта. Продолжая использовать этот сайт, вы соглашаетесь с использованием cookie-файлов. **Принять**



(https://dubrovnosanepid.by/wp-content/uploads/2020/09/listovka-chistye-ruki.jpg)

Мы используем cookie-файлы для наилучшего представления нашего сайта. Продолжая использовать этот сайт, вы соглашаетесь с использованием cookie-файлов. Принять

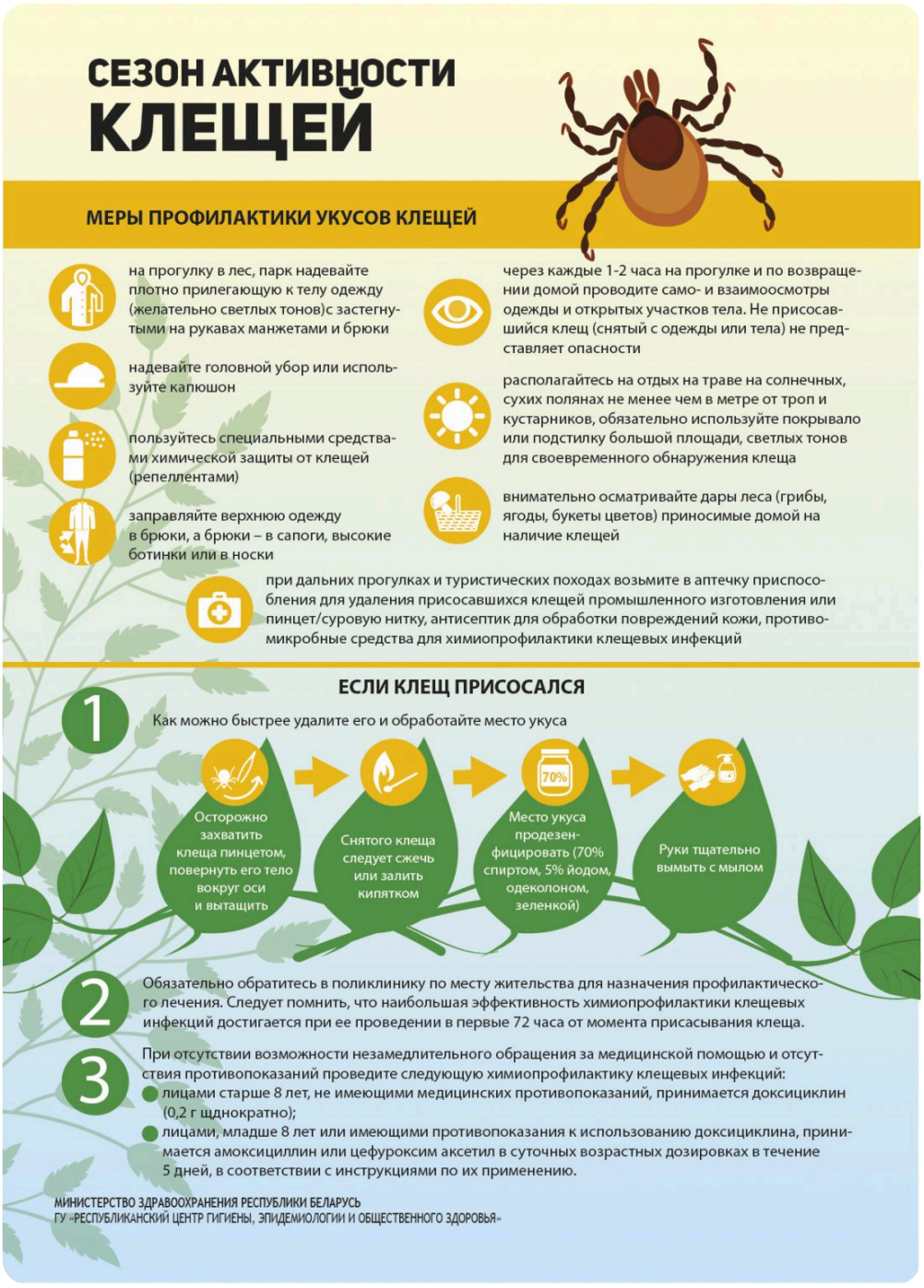

(https://dubrovnosanepid.by/wp-content/uploads/2020/09/listovka-sezon-aktivnosti-kleshhej.jpg)

Мы используем cookie-файлы для наилучшего представления нашего сайта. Продолжая использовать этот сайт, вы соглашаетесь с использованием cookie-файлов. **Принять**

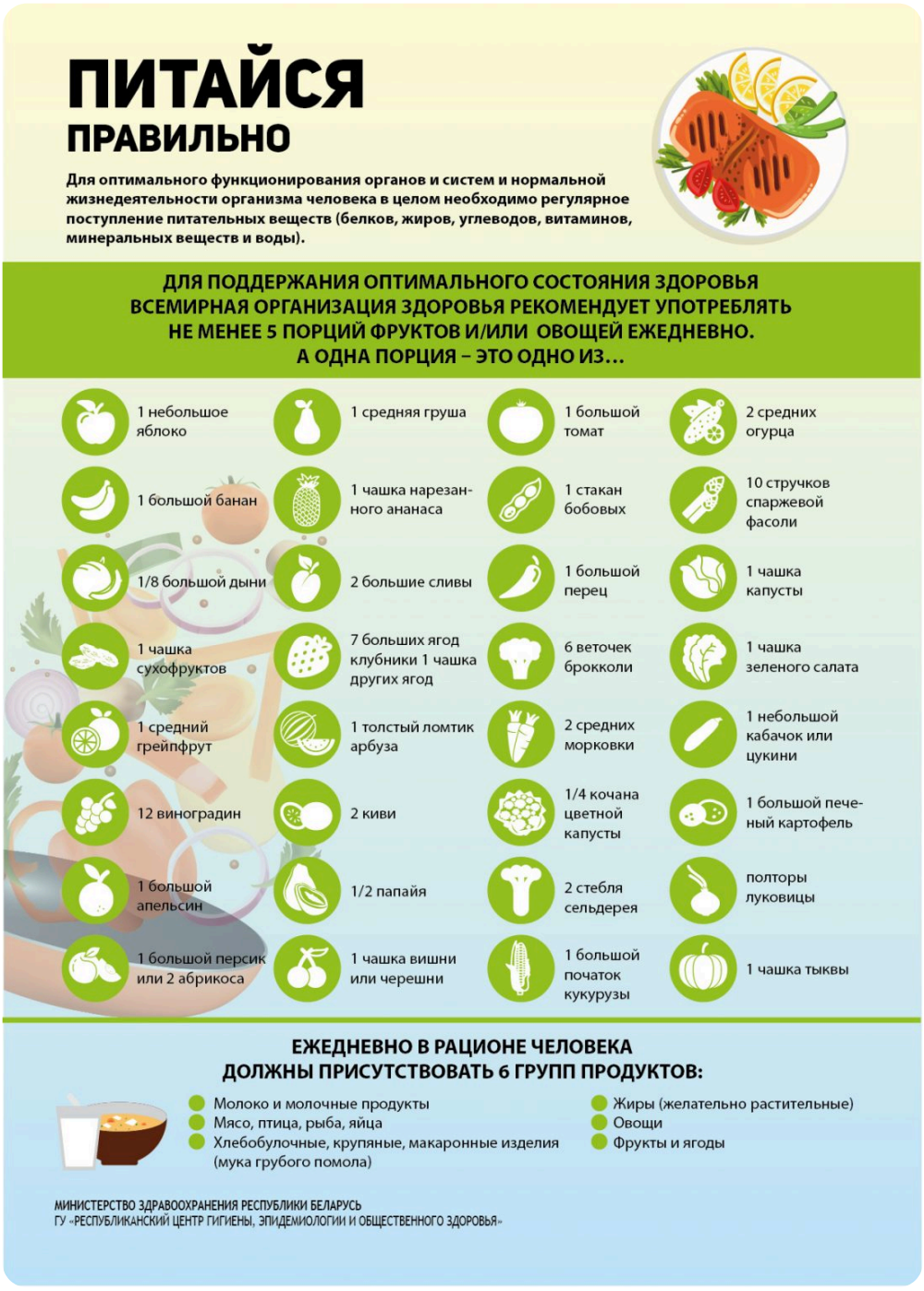

(https://dubrovnosanepid.by/wp-content/uploads/2020/09/listovka-pitajsya-pravilno.jpg)

Мы используем cookie-файлы для наилучшего представления нашего сайта. Продолжая использовать этот сайт, вы соглашаетесь с использованием cookie-файлов. **Принять**

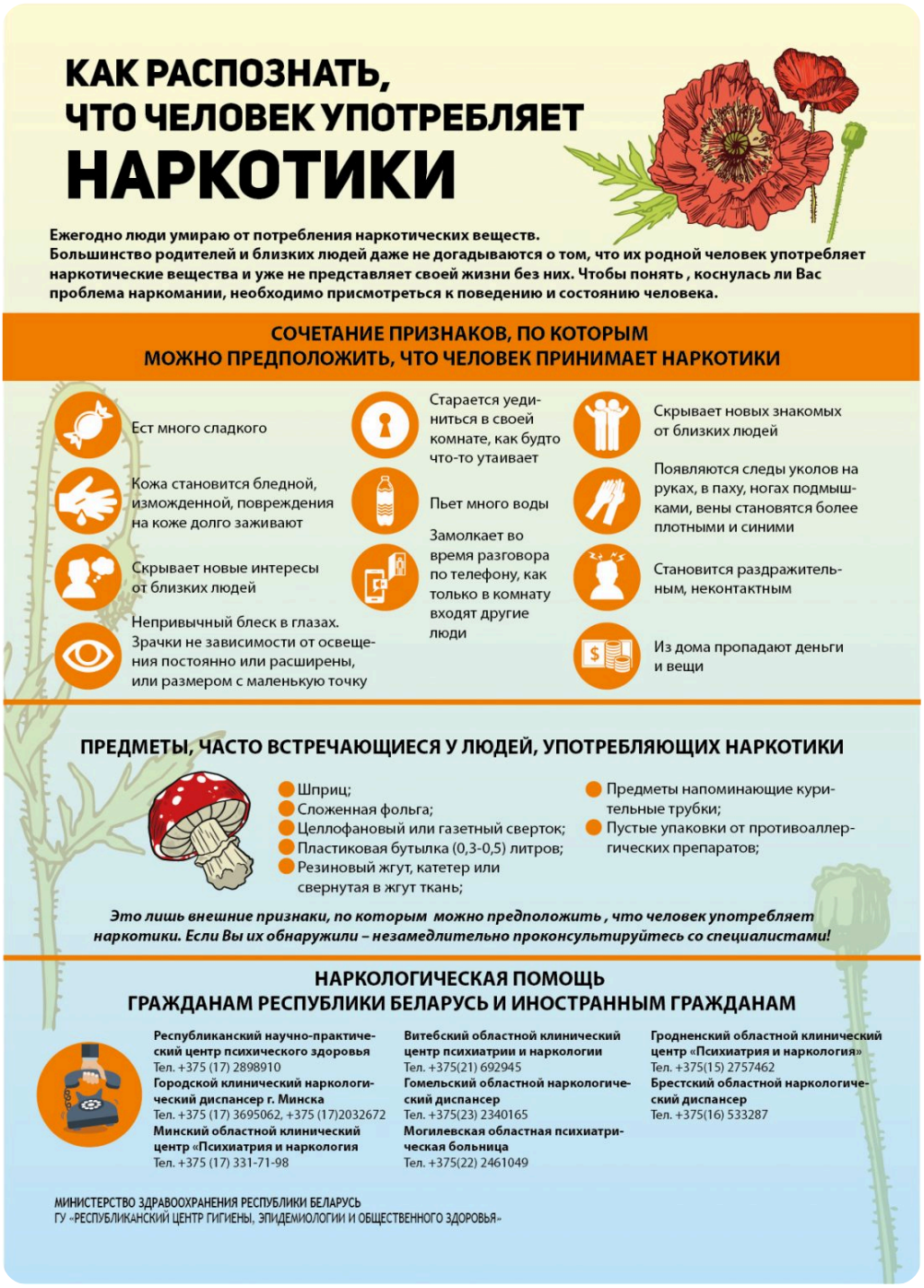

(https://dubrovnosanepid.by/wp-content/uploads/2020/09/listovka-kak-raspoznat-chto-chelovek-upotreblyaet-narkotiki.jpg)

Мы используем cookie-файлы для наилучшего представления нашего сайта. Продолжая использовать этот сайт, вы соглашаетесь с использованием cookie-файлов. Принять

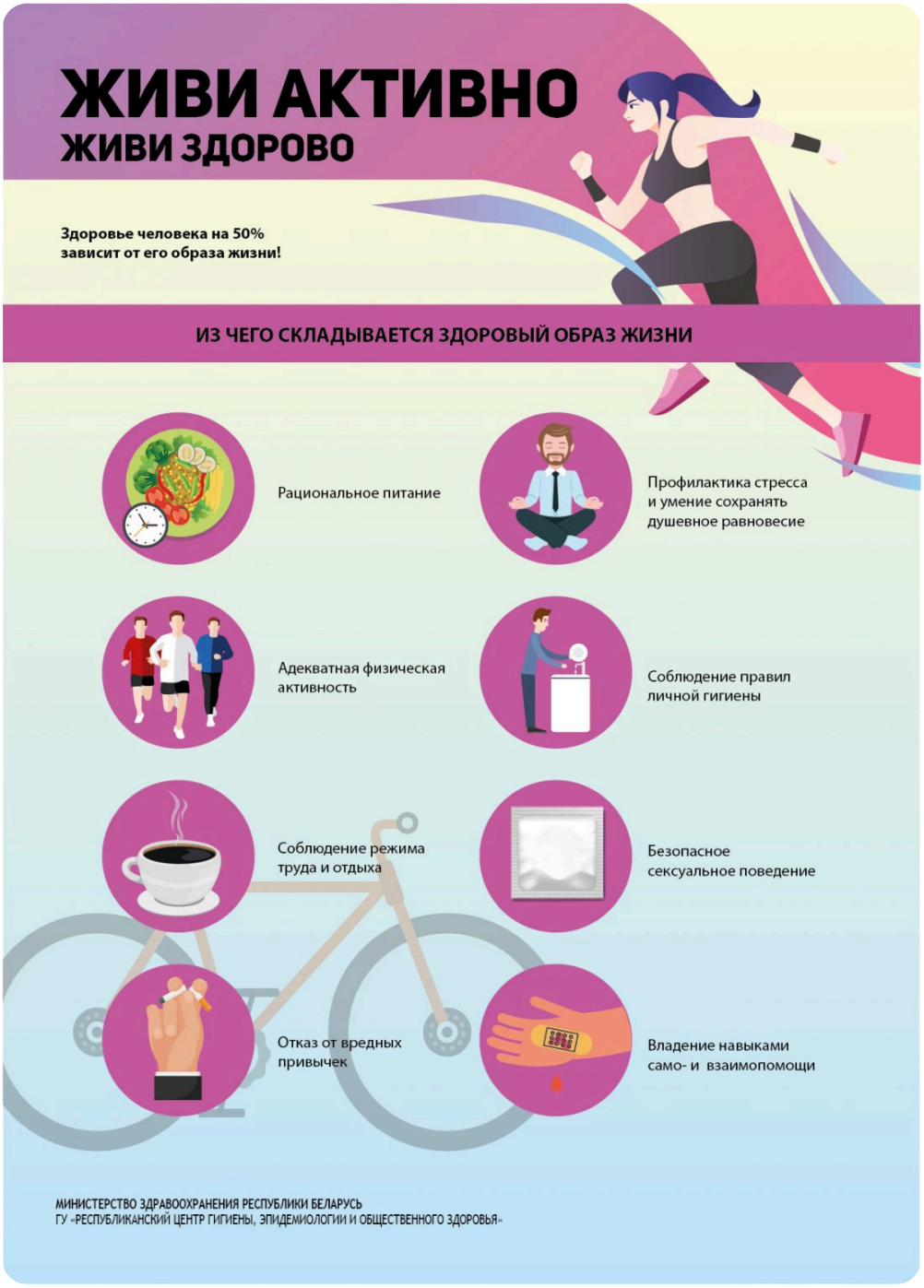

(https://dubrovnosanepid.by/wp-content/uploads/2020/09/listovka-zhivi-aktivno_2.jpg)

Мы используем cookie-файлы для наилучшего представления нашего сайта. Продолжая использовать этот сайт, вы соглашаетесь с использованием cookie-файлов. **Принять**

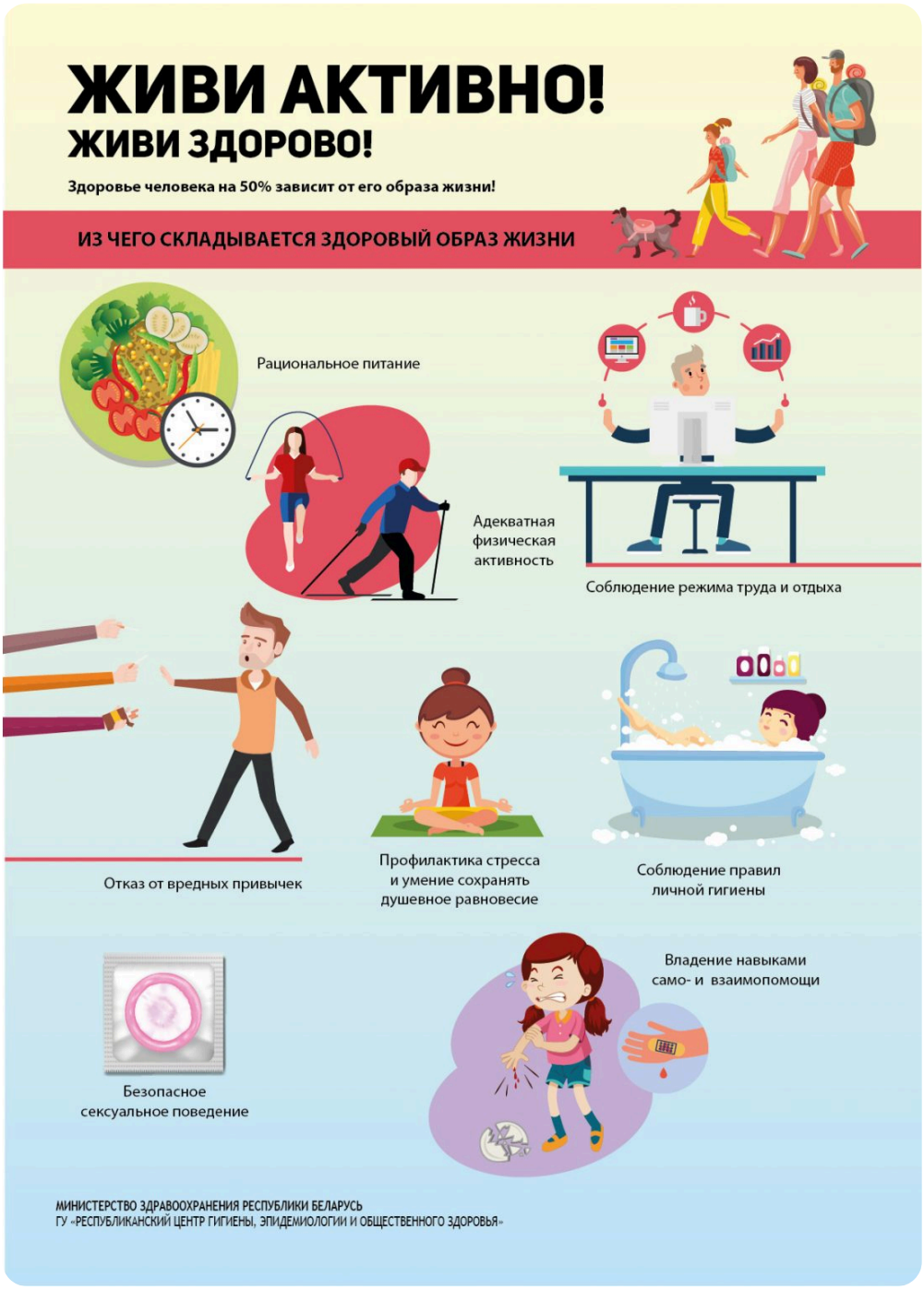

(https://dubrovnosanepid.by/wp-content/uploads/2020/09/listovka-zhivi-aktivno__3.jpg)

Мы используем cookie-файлы для наилучшего представления нашего сайта. Продолжая использовать этот сайт, вы соглашаетесь с использованием cookie-файлов. **Принять**

(https://dubrovnosanepid.by/wp-content/uploads/2020/09/listovka-zhivi-aktivno_.jpg)

Мы используем cookie-файлы для наилучшего представления нашего сайта. Продолжая использовать этот сайт, вы соглашаетесь с использованием cookie-файлов. **Принять**

(https://dubrovnosanepid.by/wp-content/uploads/2020/09/donorstvo.jpg)

(https://dubrovnosanepid.by/wp-content/uploads/2020/09/koronavirus.jpg)

Мы используем cookie-файлы для наилучшего представления нашего сайта. Продолжая использовать этот сайт, вы соглашаетесь с использованием cookie-файлов. **Принять**

(https://dubrovnosanepid.by/wp-content/uploads/2020/09/7-shagov-po-profilaktike-koronavirusnoj-infekczii.jpg)

(https://dubrovnosanepid.by/wp-content/uploads/2019/11/krasnuha.png)

Мы используем cookie-файлы для наилучшего представления нашего сайта. Продолжая использовать этот сайт, вы соглашаетесь с использованием cookie-файлов. **Принять**

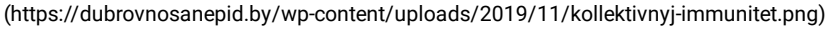
(https://dubrovnosanepid.by/wp-content/uploads/2019/11/kollektivnyj-immunitet.png)

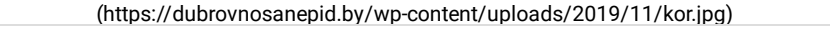
(https://dubrovnosanepid.by/wp-content/uploads/2019/11/kor.jpg)

Мы используем cookie-файлы для наилучшего представления нашего сайта. Продолжая использовать этот сайт, вы соглашаетесь с использованием cookie-файлов. **Принять**

(https://dubrovnosanepid.by/wp-content/uploads/2019/11/kak-rabotayut-vakcziny.jpg)

1. ОСНОВНЫЕ МЕРОПРИЯТИЯ

№ п/п	Наименование мероприятий	Дата проведения	Место проведения	Исполнители
ОРГАНИЗАЦИОННОЕ ОБЕСПЕЧЕНИЕ				

Мы используем cookie-файлы для наилучшего представления нашего сайта. Продолжая использовать этот сайт, вы соглашаетесь с использованием cookie-файлов. **Принять**

1.	Создать инициативную группу по разработке и реализации плана мероприятий проекта «Дубровно – здоровый город»	Февраль 2019 года	Районный исполнительный комитет (далее – райисполком)	Государственное учреждение «Дубровенский районный центр гигиены и эпидемиологии» (далее – ГУ «Дубровенский РЦГиЭ») Отдел идеологической работы, культуры и по делам молодежи райисполкома
2.	Организовывать заседания инициативной группы с участием представителей ответственных служб, задействованных в выполнении плана мероприятий в целях осуществления промежуточного контроля за ходом его выполнения (учреждения здравоохранения, образования, культуры, социальной защиты, спорта и туризма, предприятия, средства массовой информации (далее – СМИ) и пр.)	1 раз в квартал	Райисполком	ГУ «Дубровенский РЦГиЭ», Отдел идеологической работы, культуры и по делам молодежи райисполкома
3.	Разработать перечень показателей состояния здоровья населения города Дубровно	1 квартал 2020	Райисполком	УЗ «Дубровенская ЦРБ», ГУ «Дубровенский РЦГЭ»
4.	Разработать и издать профиль здоровья	1 квартал 2021		ГУ «Дубровенский РЦГиЭ», Отдел идеологической работы, культуры и по делам молодежи райисполкома, отдел по образованию райисполкома

Мы используем cookie-файлы для наилучшего представления нашего сайта. Продолжая использовать этот сайт, вы соглашаетесь с использованием cookie-файлов. **Принять**

5.	Освещать в районных СМИ ход выполнения плана мероприятий	Постоянно	Районная газета «Дняпроўская Праўда», официальный Интернет-сайт райисполкома	ГУ «Дубровенский РЦГЭ», Учреждения здравоохранения «Дубровенская центральная районная больница» (далее – УЗ «Дубровенская ЦРБ»), Заместитель председателя Дубровенского районного исполнительного комитета (далее – райисполком) по социальным вопросам, отдел внутренних дел Дубровенского районного исполнительного комитета(далее – отдел внутренних дел райисполкома), Редакция районной газеты «Дняпроўская праўда»,УО «Дубровенский государственный профессиональный лицей сельскохозяйственного производства» (далее – УО ДГПЛСХП), Отдел по образованию райисполкома, Отдел идеологической работы, культуры и по делам молодежи райисполкома, Главный специалист райисполкома, Дубровенский РК ОО «БРСМ» (далее – БРСМ), Отдел по чрезвычайным ситуациям Дубровенского района (далее – отдел по ЧС райисполкома), ГУ «Территориальный центр социального обслуживания населения Дубровенского райисполкома»
6.	Освещение хода реализации проекта в тематической страницы «Дубровно — здоровый город» в районной газете «Дняпроўская праўда»	2020-2024 годы		Редакция районной газеты «Дняпроўская праўда»

Мы используем cookie-файлы для наилучшего представления нашего сайта. Продолжая использовать этот сайт, вы соглашаетесь с использованием cookie-файлов. **Принять**

7.	Разработка и создание на собственном сайте страницы по популяризации проекта «Дубровно – здоровый город»	1 квартал 2020 года		УЗ «Дубровенская ЦРБ», ГУ «Дубровенский РЦГЭ», отдел внутренних дел райисполкома, Редакция районной газеты «Дняпроўская праўда»,УО ДГПЛСХП, отдел по 4.образованию райисполкома, отдел идеологической работы, культуры и по делам молодежи райисполкома, Главный специалист райисполкома, БРСМ, отдел по ЧС, ГУ «Территориальный центр социального обслуживания населения Дубровенского райисполкома»
8.	Проведение конкурса на лучшую эмблему «Дубровно – здоровый город»	1 полугодие 2020		ГУ «Дубровенский РЦГЭ», отдел идеологии, культуры и по делам молодежи райисполкома, отдел по образованию, БРСМ
9.	Проведение анкетного опроса населения по вопросам здорового образа жизни и потребностей в области сохранения и укрепления здоровья	В течение 2020 года		УЗ «Дубровенская ЦРБ», ГУ «Дубровенский РЦГЭ», отдел идеологии, культуры и по делам молодежи райисполкома, БРСМ, ГУ «Территориальный центр социального обслуживания населения Дубровенского райисполкома»
10.	Разработка и издание информационно-образовательных материалов по популяризации проекта.	2020-2024 годы		УЗ «Дубровенская ЦРБ», ГУ «Дубровенский РЦГЭ», отдел идеологии, культуры и по делам молодежи райисполкома

Мы используем cookie-файлы для наилучшего представления нашего сайта. Продолжая использовать этот сайт, вы соглашаетесь с использованием cookie-файлов. **Принять**

11.	Разработать перечень показателей состояния здоровья населения города Дубровно	1 квартал		УЗ «Дубровенская ЦРБ», ГУ «Дубровенский РЦГЭ»
12.	Проведение профилактических мероприятий по результатам медицинских осмотров учащихся ГУО «Средняя школа № 1 г. Дубровно», ГУО «Средняя школа № 2 г. Дубровно», при выявлении патологии (по нозологии) (консультирование, ЛФК, оздоровительные мероприятия и др.)	2020-2024 годы		УЗ «Дубровенская ЦРБ», Отдел по образованию райисполкома
13.	Установка уличных информационных стендов для размещения информационно-образовательных материалов в местах массового пребывания людей.	2020-2024 годы		УП ЖКХ «Дубровно-Коммунальник», райисполком, отдел внутренних дел райисполкома, отдел по ЧС райисполкома
14.	Размещение на квитанциях об оплате коммунальных платежей логотипа проекта с текстом социальной рекламы по формированию здорового образа жизни, профилактике ВИЧинфекции	2020год		УП ЖКХ «Дубровно-Коммунальник», райисполком, ГУ «Дубровенский РЦГЭ»
15.	Проведение Единых дней информирования среди трудовых коллективов организаций и предприятий с включением вопросов профилактики инфекционных и неинфекционных заболеваний с участием специалистов здравоохранения	Ежеквартально 2020-2024 годы		Районное объединение профсоюзов, райисполком, УЗ «Дубровенская ЦРБ», ГУ «Дубровенский РЦГЭ»
16.	Разработка бюллетеня «Профиль здоровья жителей города Дубровно» по итогам года.	Декабрь 2020 года		Координаторы направлений проекта, райисполком
17.	Создание рубрики «Дубровно – здоровый город» на интернет странице Дубровенского райисполкома.	В течение 2020 года		Райисполком

Мы используем cookie-файлы для наилучшего представления нашего сайта. Продолжая использовать этот сайт, вы соглашаетесь с использованием cookie-файлов. **Принять**

18.	Организовать проведение «прямых линий» по вопросам охраны здоровья и пропаганде ЗОЖ	Один раз в квартал (по отдельно утвержденному плану проведения «прямых линий»)		Координаторы направлений проекта
19.	Определить зоны, свободные от курения (парки, скверы, места массового отдыха и др.) с установлением границ и знаков, запрещающих курение	2020-2024 годы		Райисполком, УП ЖКХ «Дубровно-Коммунальник», райисполком, отдел внутренних дел райисполкома
20.	Оценка эффективности реализации проекта «Дубровно – город здоровья»	До 20 декабря 2020-2024 годы		Инициативная группа управления
КАДРОВОЕ ОБЕСПЕЧЕНИЕ				
21.	Проведение семинара по вопросам организации работы по формированию здорового образа жизни для ответственных специалистов и кураторов данного направления в ведомствах	2020-2024 годы		ГУ «Дубровенский РЦГиЭ», УЗ «Дубровенская ЦРБ», райисполком, отдел внутренних дел райисполкома, Редакция районной газеты «Дняпроўская праўда»,УО ДГПЛСХП, Отдел по образованию райисполкома, Отдел идеологической работы, культуры и по делам молодежи райисполкома, Главный специалист райисполкома, -БРСМ райисполкома, отдел по ЧС райисполкома, ГУ «Территориальный центр социального обслуживания населения Дубровенского райисполкома»
22.	Организовать работу постояннодействующего семинара для членов бракеражной комиссии по организации здорового и качественного питания школьников	В течение года		Отдел по образованию Дубровенского райисполкома

Мы используем cookie-файлы для наилучшего представления нашего сайта. Продолжая использовать этот сайт, вы соглашаетесь с использованием cookie-файлов. **Принять**

23.	Провести семинар-практикум для медицинских работников лечебно-профилактических учреждений по формированию ЗОЖ	В течение года	УЗ «Дубровенская ЦРБ»	УЗ «Дубровенская ЦРБ», ГУ «ДубровенскийРЦГиЭ»
24.	Курировать работу волонтѐров, работающих по вопросам ФЗОЖ и профилактики ВИЧ-инфекции и провести цикл обучающих занятий с волонтерами	В течение 2020 года	Райисполком	Отдел по образованию райисполкома, Районная организация Белорусского общества Красного Креста
МЕТОДИЧЕСКОЕ ОБЕСПЕЧЕНИЕ				
25.	Создать фонд информационных материалов (методические разработки, видео- и аудиоматериалы, сценарии мероприятий и т.п.) по проекту « Дубровно – здоровый город»	На протяжении всего проекта		Отдел внутренних дел райисполкома, ГУ «ДубровенскийРЦГиЭ», УЗ «Дубровенская ЦРБ», Отдел по образованию райисполкома, отдел идеологической работы, культуры и по делам молодежи райисполкома, БРСМ райисполкома, отдел по ЧС райисполкома
26.	Включить в планы работы учреждений образования разделы «Формирование здорового образа жизни», «Правовое просвещение учащихся и родителей» и т.п.	Ежегодно	Учреждения образования	Отдел по образованию
27.	Разработать в учреждениях и на предприятиях программы, комплексные целевые планы и перспективные планы по профилактике ВИЧ-инфекции, вредных привычек, правовому просвещению учащихся и работающих	Ежегодно	Предприятия, учреждения, организации	Отдел по образованию, идеологический актив на предприятиях, учреждениях, организациях
28.	В библиотеках учреждений культуры, образования оформить тематические выставки литературы, библиографические обзоры по вопросам морально-правового воспитания, формирования и пропаганды ЗОЖ, профилактики вредных привычек	Постоянно	Учреждения образования, культуры	Отдел идеологической работы, культуры и по делам молодежи райисполкома

Мы используем cookie-файлы для наилучшего представления нашего сайта. Продолжая использовать этот сайт, вы соглашаетесь с использованием cookie-файлов. **Принять**

29.	Выпускать информационно-образовательные материалы по вопросам ФЗОЖ, профилактики зависимостей и охранительного поведения	Постоянно	Организации города	УЗ «Дубровенская ЦРБ», ГУ «ДубровенскийРЦГиЭ», отдел по образованию, отдел идеологической работы, культуры и по делам молодежи райисполкома
30.	Создать и разместить на сайтах организаций здравоохранения, других органов государственного управления, а также организаций и предприятий электронную базу адресов и телефонов организаций, где можно получить консультации по вопросам профилактики стрессов, преодоления кризисных ситуаций	Постоянно	Организации города	УЗ «Дубровенская ЦРБ», ГУ «ДубровенскийРЦГиЭ», отдел по образованию, отдел идеологической работы, культуры и по делам молодежи райисполкома
ИНФОРМАЦИОННО-ОБРАЗОВАТЕЛЬНОЕ ОБЕСПЕЧЕНИЕ, МАССОВЫЕ МЕРОПРИЯТИЯ				
Совершенствование оказания медицинской помощи, профилактика и контроль массовых неинфекционных заболеваний (в т.ч. болезней, характеризующихся повышенным кровяным давлением, злокачественных новообразований, инсулиннезависимого сахарного диабета) УЗ «Дубровенская ЦРБ»на своде				
31.	Проведение скринингового обследования состояния здоровья работников трудовых коллективов города.	2020-2024 годы		УЗ «Дубровенская ЦРБ»

Мы используем cookie-файлы для наилучшего представления нашего сайта. Продолжая использовать этот сайт, вы соглашаетесь с использованием cookie-файлов. **Принять**

32.	Тиражирование и распространение среди населения, размещение на информационных стендах организаций информационно-образовательных материалов по вопросам укрепления здоровья и профилактики заболеваний.	2020-2024 годы		УЗ «Дубровенская ЦРБ», ГУ «ДубровенскийРЦГиЭ», УЗ «Дубровенская ЦРБ», ГУ «Дубровенский РЦГЭ», отдел внутренних дел райисполкома, Редакция районной газеты «Дняпроўская праўда»,УО ДГПЛСХП, отдел по образованию райисполкома, отдел идеологической работы, культуры и по делам молодежи райисполкома, Главный специалист райисполкома, БРСМ, отдел по ЧС
33.	Проводить тематические мероприятия по формированию культуры здорового образа жизни, приуроченные к Единым дням здоровья (далее — ЕДЗ)	По плану проведения ЕДЗ 2020-2024 годы		УЗ «Дубровенская ЦРБ», ГУ «Дубровенский РЦГЭ», отдел внутренних дел райисполкома, Редакция районной газеты «Дняпроўская праўда»,УО ДГПЛСХП, отдел по образованию райисполкома, отдел идеологической работы, культуры и по делам молодежи райисполкома, Главный специалист райисполкома, БРСМ, отдел по ЧС, ГУ «Территориальный центр социального обслуживания населения Дубровенского райисполкома»
34.	Размещение в районной СМИ, на интернет-сайтах информации по основным факторам риска для здоровья населения	2020-2024 годы		УЗ «Дубровенская ЦРБ», ГУ «ДубровенскийРЦГиЭ»

Мы используем cookie-файлы для наилучшего представления нашего сайта. Продолжая использовать этот сайт, вы соглашаетесь с использованием cookie-файлов. **Принять**

35.	Обеспечить сотрудничество с общественными объединениями и религиозными конфессиями города Дубровно по вопросам пропаганды идеологии нравственных ценностей и ЗОЖ (семинары, профилактические акции, круглые столы, диспуты, издание информационной литературы)	2020-2024 годы		УЗ «Дубровенская ЦРБ», ГУ «Дубровенский РЦГЭ», отделы идеологической работы, культуры и по делам молодежи; по образованию, общественные объединения, религиозные конфессии, райисполком
36.	Обучение населения в «Школах здоровья»	2020-2024 годы		УЗ «Дубровенская ЦРБ»
37.	Обеспечение проведения диспансеризации населения города в форме плановой медицинской помощи в порядке и сроках, установленных Инструкцией о порядке проведения диспансеризации и иными актами законодательства Республики Беларусь.	2020-2024 годы		УЗ «Дубровенская ЦРБ»
Пропаганда здорового образа жизни ГУ «ДубровенскийРЦГиЭ» (на своде)				
38.	Тиражирование и размещение буклетов, листовок по здоровому образу жизни на стендах райЦГиЭ «Здоровый образ жизни», распространение при проведении информационных мероприятий.	2020-2024 годы		ГУ «ДубровенскийРЦГиЭ», УЗ «Дубровенская ЦРБ»
39.	Размещение в районных СМИ, на интернет-сайтах информации по вопросам здорового образа жизни.	2020-2024 годы		ГУ «ДубровенскийРЦГиЭ», УЗ «Дубровенская ЦРБ»

Мы используем cookie-файлы для наилучшего представления нашего сайта. Продолжая использовать этот сайт, вы соглашаетесь с использованием cookie-файлов. **Принять**

40.	Размещение и постоянное наличие печатных информационно-образовательных материалов «Дубровно-здоровый город») на объектах государственной и иной формы собственности	2020-2024 годы		ГУ «ДубровенскийРЦГиЭ», УЗ «Дубровенская ЦРБ», отдел внутренних дел райисполкома, Редакция районной газеты «Дняпроўская праўда»,УО ДГПЛСХП, отдел по образованию райисполкома, отдел идеологической работы, культуры и по делам молодежи райисполкома, Главный специалист райисполкома, БРСМ, отдел по ЧС, ГУ «Территориальный центр социального обслуживания населения Дубровенского райисполкома»
41.	Организация проведения информационных встреч специалистов ЦРБ и РЦГиЭ с трудовыми коллективами организаций и предприятий города по вопросам профилактики социально значимых заболеваний.	2020-2024 годы		ГУ «ДубровенскийРЦГиЭ», УЗ «Дубровенская ЦРБ», организации и предприятия города
42.	Проведение профилактической работы, направленной на повышение сознательности населения при организации питания, в т.ч. соблюдение режима питания, обращение внимания на маркировку, срок годности, условия хранения пищевой продукции, использование йодированной соли, употребление натуральных продукты (без добавок, консервантов и т.д.).	2020-2024 годы		ГУ «ДубровенскийРЦГиЭ», УЗ «Дубровенская ЦРБ», идеологической работы, культуры и по делам молодежи райисполкома, отдел по образованию
43.	Проведение обучающих семинаров по вопросам организации работы по формированию здорового образа жизни, профилактике заболеваний для работников здравоохранения, образования и культуры, социальных работников, ответственных специалистов по идеологической работе в организациях, предприятиях.	1 квартал 2020		ГУ «ДубровенскийРЦГиЭ», УЗ «Дубровенская ЦРБ»

Мы используем cookie-файлы для наилучшего представления нашего сайта. Продолжая использовать этот сайт, вы соглашаетесь с использованием cookie-файлов. **Принять**

44.	Организация и проведение тематических мероприятий по формированию здорового образа жизни, приуроченных к Единым дням здоровья, широкомасштабных мероприятий, акций	По плану проведения ЕДЗ 2020-2024 годы		ГУ «ДубровенскийРЦГиЭ», УЗ «Дубровенская ЦРБ», отдел внутренних дел райисполкома, Редакция районной газеты «Дняпроўская праўда»,УО ДГПЛСХП, отдел по образованию райисполкома, отдел идеологической работы, культуры и по делам молодежи райисполкома, Главный специалист райисполкома, БРСМ, отдел по ЧС, ГУ «Территориальный центр социального обслуживания населения Дубровенского райисполкома»
45.	Проведение уличных городских акций, направленных на пропаганду здорового образа жизни.	2020-2024годы		ГУ «ДубровенскийРЦГиЭ», УЗ «Дубровенская ЦРБ», УО ДГПЛСХП, отдел по образованию райисполкома, отдел идеологической работы, культуры и по делам молодежи райисполкома, Главный специалист райисполкома, БРСМ
46.	Размещение и постоянное наличие на информационных стендах информации по вопросам здорового образа жизни, профилактике заболеваний, предоставляемой организациями здравоохранения, при возможности — оборудование информационных стендов «Здоровый образ жизни»	2020-2024годы		ГУ «ДубровенскийРЦГиЭ», УЗ «Дубровенская ЦРБ», организации, предприятия, учреждения
47.	Размещение и постоянное наличие знаков о запрете курения, где курение в соответствии с законодательными актами запрещено.	2020-2024годы		ГУ «ДубровенскийРЦГиЭ», субъекты хозяйствования

Мы используем cookie-файлы для наилучшего представления нашего сайта. Продолжая использовать этот сайт, вы соглашаетесь с использованием cookie-файлов. **Принять**

48.	Организация на объектах торговли выставок дегустаций по здоровому питанию с освещением в районных СМИ, в т.ч. в рамках Дня здорового питания	2020-2024годы		Дубровенское райпо, Редакция районной газеты «Дняпроўская праўда»
49.	Проведение информационно-разъяснительной работы по ограничению потребления соли и сахара.	2020-2024годы		ГУ «ДубровенскийРЦГиЭ», УЗ «Дубровенская ЦРБ», УО ДГПЛСХП, отдел по образованию райисполкома, отдел идеологической работы, культуры и по делам молодежи райисполкома, главный специалист райисполкома, БРСМ,
50.	Организация и проведение культурно-массовых мероприятий в рамках проекта «Дубровно – здоровый город» с освещением их в районной СМИ и через интернет-сайты	2020-2024годы		Отдел по образованию райисполкома, отдел идеологической работы, культуры и по делам молодежи райисполкома, Главный специалист райисполкома, БРСМ, УО ДГПЛСХП
Предупреждение и преодоление пьянства и алкоголизма отдел внутренних дел райисполкома (на своде)				
51.	Организация и проведение мероприятий по профилактике пьянства и алкоголизма, предупреждению правонарушений и преступлений	2020-2024 годы		Отдел внутренних дел райисполкома, отдел по ЧС, УЗ «Дубровенская ЦРБ», ГУ «ДубровенскийРЦГиЭ», УО ДГПЛСХП, отдел по образованию райисполкома, отдел идеологической работы, культуры и по делам молодежи райисполкома, главный специалист райисполкома, БРСМ, ГУ «Территориальный центр социального обслуживания населения Дубровенского райисполкома»

Мы используем cookie-файлы для наилучшего представления нашего сайта. Продолжая использовать этот сайт, вы соглашаетесь с использованием cookie-файлов. **Принять**

52.	Проведение на регулярной основе мероприятий по информированию водителей механических транспортных средств, самоходных машин о недопустимости управления ими в состоянии алкогольного опьянения.	2020-2024 годы		Отдел внутренних дел райисполкома
53.	Размещение в организациях торговли и общественного питания города, осуществляющих реализацию алкогольных, слабоалкогольных напитков и пива, информационных материалов по профилактике алкоголизма и пьянства, постоянный мониторинг их наличия	2020-2024 годы		Отдел внутренних дел райисполкома, ГУ «Дубровенский РЦГиЭ»
54.	Организация и проведение пресс-мероприятий и выступлений в СМИ по профилактике пьянства и алкоголизма, преступлений и правонарушений.	2020-2024 годы		Отдел внутренних дел райисполкома, отдел по ЧС, Редакция районной газеты «Дняпроўская праўда», УЗ «Дубровенская ЦРБ», ГУ «Дубровенский РЦГиЭ»
55.	Проведение рейдов с целью контроля за соблюдением запрета курения в местах, где оно в соответствии с законодательными актами запрещено	2020-2024 годы		Отдел внутренних дел райисполкома, ГУ «Дубровенский РЦГиЭ»
Профилактика гиподинамии и популяризация оздоровительной физической активности Главный специалист райисполкома (на своде)				
56.	Заключение договоров и оказание платных физкультурно-оздоровительных услуг (посещение бассейна, спортивных залов	2020-2024 годы		Главный специалист райисполкома

Мы используем cookie-файлы для наилучшего представления нашего сайта. Продолжая использовать этот сайт, вы соглашаетесь с использованием cookie-файлов. **Принять**

57.	Вовлечение детей, подростков и молодежи в активный досуг, к занятиям на спортивных площадках, городском стадионе	2020-2024 годы		Главный специалист райисполкома, отдел по образованию райисполкома, отдел идеологической работы, культуры и по делам молодежи райисполкома, главный специалист райисполкома, БРСМ
58.	Организация и проведение спортивно-массовых, туристических мероприятий с освещением их в районных СМИ и через интернет-сайты	2020-2024 годы		Главный специалист райисполкома, отдел по образованию райисполкома, отдел идеологической работы, культуры и по делам молодежи райисполкома, главный специалист райисполкома, БРСМ, Редакция районной газеты «Дняпроўская праўда»
59.	Организация и проведение «Марафона здоровья», турниров.	7 апреля 2020-2024 годы		Главный специалист райисполкома, отдел по образованию райисполкома, отдел идеологической работы, культуры и по делам молодежи райисполкома, главный специалист райисполкома, БРСМ
60.	Организация и проведение работ по заливке катка в зимний период.	2020-2024 годы		Главный специалист райисполкома, отдел по образованию райисполкома, УП ЖКХ «Дубровно-Коммунальник»
61.	Приобретение спортивного инвентаря	2020-2024 годы		Главный специалист райисполкома, отдел по образованию райисполкома
Формирование и укрепление здоровья детей и подростков Отдел по образованию райисполкома (на своде)				

Мы используем cookie-файлы для наилучшего представления нашего сайта. Продолжая использовать этот сайт, вы соглашаетесь с использованием cookie-файлов. **Принять**

62.	Реализация информационных проектов по вопросам здоровьесбережения на базе детских дошкольных учреждений г.Дубровно.	2020-2024 годы		Отдел по образованию райисполкома, идеологической работы, культуры и по делам молодежи райисполкома, главный специалист райисполкома, БРСМ, УЗ «Дубровенская ЦРБ», ГУ «ДубровенскийРЦГиЭ»
63.	Организация волонтерского движения по здоровому образу жизни	2020-2024 годы		Отдел по образованию райисполкома, идеологической работы, культуры и по делам молодежи райисполкома, главный специалист райисполкома, БРСМ, УЗ «Дубровенская ЦРБ», ГУ «ДубровенскийРЦГиЭ»
64.	Проведение спартакиады «Веселые старты» дошкольников.	2020-2024 годы		Отдел по образованию райисполкома, идеологической работы, культуры и по делам молодежи райисполкома, главный специалист райисполкома, БРСМ, УЗ «Дубровенская ЦРБ», ГУ «ДубровенскийРЦГиЭ»
65.	Рациональная организация учебной и внеучебной деятельности обучающихся.	2020-2024 годы		Отдел по образованию райисполкома, идеологической работы, культуры и по делам молодежи райисполкома, главный специалист райисполкома, БРСМ, УЗ «Дубровенская ЦРБ», ГУ «ДубровенскийРЦГиЭ»

Мы используем cookie-файлы для наилучшего представления нашего сайта. Продолжая использовать этот сайт, вы соглашаетесь с использованием cookie-файлов. **Принять**

66.	Организация массовой экологической и физкультурно-оздоровительной работы (организация утренней зарядки, динамических пауз, физкультминуток на уроках, динамических перемен; организация работы кружков, секций спортивной и экологической направленности: «Ритмика», «Игры на свежем воздухе», организация наглядной агитации, выпуск листов здоровья, газет, буклетов; организация спартакиады, походов, экскурсий.	2020-2024 годы		Отдел по образованию райисполкома, идеологической работы, культуры и по делам молодежи райисполкома, главный специалист райисполкома, БРСМ, УЗ «Дубровенская ЦРБ», ГУ «ДубровенскийРЦГиЭ»
67.	Проведение просветительской работы с родителями (законными представителями) по вопросам сохранения и укрепления детей и подростков.	2020-2024 годы		Отдел по образованию райисполкома, идеологической работы, культуры и по делам молодежи райисполкома, главный специалист райисполкома, БРСМ, УЗ «Дубровенская ЦРБ», ГУ «ДубровенскийРЦГиЭ»
68.	Вовлечение в реализацию проекта «Здоровая школа» общеобразовательные учреждения города	2020-2024 годы		Отдел по образованию райисполкома, идеологической работы, культуры и по делам молодежи райисполкома, главный специалист райисполкома, БРСМ, УЗ «Дубровенская ЦРБ», ГУ «ДубровенскийРЦГиЭ»

Мы используем cookie-файлы для наилучшего представления нашего сайта. Продолжая использовать этот сайт, вы соглашаетесь с использованием cookie-файлов. **Принять**

69.	Проведение фотовыставки «Здоровье – это здорово!».	2020-2024 годы		Отдел по образованию райисполкома, идеологической работы, культуры и по делам молодежи райисполкома, главный специалист райисполкома, БРСМ, УЗ «Дубровенская ЦРБ», ГУ «ДубровенскийРЦГиЭ», Редакция районной газеты «Дняпроўская праўда»
70.	Реализация мероприятий направленных на профилактику нарушений осанки и зрения, пропаганду здорового питания, повышение стрессоустойчивости	2020-2024 годы		Отдел по образованию райисполкома, идеологической работы, культуры и по делам молодежи райисполкома, главный специалист райисполкома, БРСМ, УЗ «Дубровенская ЦРБ», ГУ «ДубровенскийРЦГиЭ»
71.	Единых дней здоровья, в т.ч. Всемирного Дня здоровья, Всемирного дня без табака, Дня профилактики алкоголизма, Дня здорового питания, Дня здоровья школьника, Всемирного дня некурения, Всемирного дня борьбы со СПИДом (информационных часов, дискуссий, психологических игр, тренингов, выступлений агитбригад, флешмобов и др.).	2020-2024 годы		Отдел по образованию райисполкома, идеологической работы, культуры и по делам молодежи райисполкома, главный специалист райисполкома, БРСМ, УЗ «Дубровенская ЦРБ», ГУ «ДубровенскийРЦГиЭ», Редакция районной газеты «Дняпроўская праўда»
72.	Проведение кинолекториев по профилактике зависимостей, формированию здорового образа жизни среди подростков и молодежи.	2020-2024 годы		Отдел по образованию райисполкома, идеологической работы, культуры и по делам молодежи райисполкома, главный специалист райисполкома, БРСМ, УЗ «Дубровенская ЦРБ», ГУ «ДубровенскийРЦГиЭ»

Мы используем cookie-файлы для наилучшего представления нашего сайта. Продолжая использовать этот сайт, вы соглашаетесь с использованием cookie-файлов. **Принять**

73.	Обновление и укрепление материальнотехнической базы учреждений образования города (ремонт пищеблоков, замена ученической мебели, реконструкция систем искусственного освещения, реконструкция (оборудование) помещений для занятий физической культурой, спортивных площадок и др.).	2020-2024 годы		Отдел по образованию райисполкома
74.	Проведение мероприятий по здоровому образу жизни в оздоровительных лагерях на базе школ, загородном лагере «Луговцы»	2020-2024 годы		Отдел по образованию райисполкома, идеологической работы, культуры и по делам молодежи райисполкома, главный специалист райисполкома, БРСМ, УЗ «Дубровенская ЦРБ», ГУ «ДубровенскийРЦГиЭ», Редакция районной газеты «Дняпроўская праўда»
Сохранение и укрепление здоровья работников на рабочем месте Районное объединение профсоюзов (на своде)				
75.	Моральное и материальное поощрение работников, ведущих здоровый образ жизни, на основании коллективных договоров организаций, учреждений и предприятий.	2020-2024 годы		Районное объединение профсоюзов, организации, предприятия, учреждения, профсоюзные организации
76.	Содействие в проведении Дней здоровья на предприятиях с приглашением медицинских работников.	2020-2024 годы		Районное объединение профсоюзов, УЗ «Дубровенская ЦРБ», ГУ «ДубровенскийРЦГиЭ»
77.	Проведение районного смотра-конкурса на лучшую организацию работы по охране труда.	2020-2024 годы		Организации, предприятия, учреждения, профсоюзные организации, Редакция районной газеты «Дняпроўская праўда»

Мы используем cookie-файлы для наилучшего представления нашего сайта. Продолжая использовать этот сайт, вы соглашаетесь с использованием cookie-файлов. Принять

78.	Содействие в обеспечение своевременного прохождения обязательных медицинских осмотров лицами, подлежащими данным осмотрам	2020-2024 годы		Районное объединение профсоюзов
79.	Организация места приема пищи и отдыха на предприятиях и в организациях.	2020-2024 годы		Районное объединение профсоюзов, райисполком
Рациональное городское планирование и благоустройство УП ЖКХ «Дубровено-Коммунальник» (на своде)				
80.	Озеленение города и зон активного отдыха.	2020-2024 годы		УП ЖКХ «Дубровно-Коммунальник»
81.	Организация и проведение акций: «Чистый и зеленый город», «Чистый лес» и «Посади дерево», ежемесячников по благоустройству.	2020-2024 годы		УП ЖКХ «Дубровно-Коммунальник», райисполком, Дубровенская районная инспекция природных ресурсов и охраны природы окружающей среды, организации, учреждения и предприятия, Редакция районной газеты «Дняпроўская праўда»
82.	При проектировании детских игровых площадок для детей дошкольного и младшего школьного возраста предусмотреть ограждение	2020-2024 годы		УП ЖКХ «Дубровно-Коммунальник», райисполком
83.	Размещение и обновление информации, знаков о запрете табакокурения и выявление случаев курения в подъездах, на лестничных площадках и в иных местах общего пользования многоквартирных жилых домов.	2020-2024 годы		УП ЖКХ «Дубровно-Коммунальник»

Мы используем cookie-файлы для наилучшего представления нашего сайта. Продолжая использовать этот сайт, вы соглашаетесь с использованием cookie-файлов. **Принять**

84.	Проведение производственного контроля системы водоснабжения, качества воды в местах водозабора, перед поступлением в распределительную сеть, а также в точках водоразбора наружной и внутренней водопроводной сети	2020-2024 годы		УП ЖКХ «Дубровно-Коммунальник», райисполком, ГУ «ДубровенскийРЦГиЭ»
85.	Проведение мероприятий по регулированию распространения и численности инвазивных растений	2020-2024 годы		Дубровенская районная инспекция природных ресурсов и охраны природы окружающей среды, организации, учреждения и предприятия, ГУ «ДубровенскийРЦГиЭ»
Профилактика инфекционных заболеваний (туберкулеза, ВИЧ-инфекции, гриппа) УЗ «Дубровенская ЦРБ» (на своде)				
86.	Обеспечение ежегодного рентгенофлюорографического обследования неменее 98 процентов подлежащего населения, обследование «угрожаемых групп по туберкулезу» не менее 100%.	2020-2024 годы		УЗ «Дубровенская ЦРБ»
87.	Обеспечение всеобщего доступа к диагностике, лечению и социальной поддержке в связи с ВИЧинфекцией	2020-2024 годы		УЗ «Дубровенская ЦРБ»
88.	Пропаганда анонимного и добровольного обследование на ВИЧ-инфекцию.	2020-2024 годы		УЗ «Дубровенская ЦРБ», ГУ «ДубровенскийРЦГиЭ»
89.	Обеспечение высокого уровня охвата населения иммунизацией против гриппа, вакцинацией и ревакцинацией вакциной БЦЖ в соответствии с Национальным календарем профилактических прививок.	2020-2024 годы		УЗ «Дубровенская ЦРБ», ГУ «ДубровенскийРЦГиЭ»

Мы используем cookie-файлы для наилучшего представления нашего сайта. Продолжая использовать этот сайт, вы соглашаетесь с использованием cookie-файлов. **Принять**

Контроль исполнения				
90.	Рассмотрение вопросов состояния работы по реализации проекта «Дубровно –здоровый город»	2020-2024 не менее 2 раза в год		Координационный Совет
91.	Предоставление отчетов о проведенных мероприятиях в соответствии с пунктами плана в адрес ГУ «ДубровенскийРЦГиЭ».	2020-2024 Ежеквартально в установленные сроки		Координаторы направлений проекта

1. ФИНАНСОВОЕ ОБЕСПЕЧЕНИЕ КОМПЛЕКСНОГО ПЛАНА

Финансирование мероприятий Комплексного плана основных мероприятий по реализации на территории городаДубровно проекта «Дубровно – здоровый город» на 2020 — 2024 годы осуществляется за счѐт средств

местного бюджета, предусмотренных на мероприятия Дубровенского районного исполнительного комитета,

средств соисполнителей плана, предприятий и организаций города, спонсорской помощи.

VI . КОНТРОЛЬ ЗА ХОДОМ ВЫПОЛНЕНИЯ КОМПЛЕКСНОГО ПЛАНА

Соисполнители Комплексного плана основных мероприятий по реализации на территории города Дубровнопроекта «Дубровно – здоровый город» на 2020 — 2024 годы ежеквартально, не позднее 5 числа месяца, следующего за отчетным периодом, представляют в ГУ «Дубровенский РЦГиЭ» информацию о выполнении соответствующих пунктов плана.

ГУ «Дубровенский РЦГиЭ» в срок до 10 числа месяца, следующего за отчѐтным периодом, представляет в райисполком аналитическую информацию о ходе реализации Комплексного плана основных мероприятий по реализации на территории города Дубровно проекта «Дубровно – здоровый город» на 2020 – 2024 годы.

Состав межведомственного совета по внедрению и реализации на территории Дубровенского района проекта «Дубровно – здоровый город»

(https://dubrovnosanepid.by/wp-content/uploads/2020/04/sostav-mezhvedomstvennogo-soveta.doc)

скачать версию для печати (https://dubrovnosanepid.by/wp-content/uploads/2020/04/sostav-mezhvedomstvennogo-soveta.doc)

Воронина Наталья Дмитриевна

	–	начальник отдела идеологической работы, культуры и по делам молодежи райисполкома
Короткий Алексей Васильевич	–	главный врач УЗ «Дубровенская центральная районная больница»

Мы используем cookie-файлы для наилучшего представления нашего сайта. Продолжая использовать этот сайт, вы соглашаетесь с использованием cookie-файлов. Принять

Марковский Алексей Анатольевич	–	начальник Дубровенской районной инспекции природных ресурсов и охраны окружающей среды
Сапегина Тамара Владимировна	–	начальник отдела архитектуры и строительства, жилищно-коммунального хозяйства райисполкома
Зверькова Олеся Игоревна	–	начальник управления по труду, занятости и социальной защите райисполкома
Синюкович Андрей Георгиевич Шурпакова Светлана Семеновна	– –	начальник отдела внутренних дел райисполкома главный редактор учреждения «Редакция газеты «Дняпроўская праўда»
Горбачёва Анна Васильевна	–	главный специалист райисполкома
Кирьянов Олег Алексеевич	–	директор УП ЖКХ «Дубровно-Коммунальник»
Курак Кирилл Валерьевич	–	начальник Дубровенского районного отдела по чрезвычайным ситуациям
Блинников Александр Леонидович	–	начальник Дубровенского района электрических сетей филиала «Оршанские электрические сети»
Пырсакова Тамара Александровна	–	председатель правления Дубровенского районного потребительского общества
Босенков Анатолий Дмитриевич	–	директор ОАО «Дубровенский льнозавод»
Азаренко Михаил Александрович	–	директор УО «Дубровенский государственный профессиональный лицей сельскохозяйственного производства»

Адрес:
211587, г. Дубровно, пер. Старопочтовый, 4/1
Телефон: (8-02137) 5-31-92
E-mail: dubrcga@vitebsk.by (mailto:dubrcga@vitebsk.by)

Главный врач:
Сыромолотов Владислав Валерьевич

Мы используем cookie-файлы для наилучшего представления нашего сайта. Продолжая использовать этот сайт, вы соглашаетесь с использованием cookie-файлов. **Принять**

Мы используем cookie-файлы для наилучшего представления нашего сайта. Продолжая использовать этот сайт, вы соглашаетесь с использованием cookie-файлов. **Принять**