28.11.2023 / 18:17 11

Стало известно имя администратора токсичных гомельских пабликов — расследование «Флагштока»

Всего один снимок необычного облачка помог изданию «Флагшток» установить имя администратора токсичных анонимных гомельских пабликов, которые распространяют российскую пропаганду и пытаются деморализовать оппонентов режима.

«Флагшток» провел большое расследование, как эти группы проводят информационно-психологические операции против демократического сообщества и кто стоит за их администрированием.

«Гомель против» и «Без «Б» Беларусь»

В 2017 году в российской социальной сети VK были зарегистрированы два гомельских сообщества: «Гомель против» и bez-b.by.

Первым в сети появилось сообщество bez-b.by — изначально оно было привязана к сайту с таким же названием. Сайт на данный момент не существует.

Первые сообщения могли создать впечатление, что эта группа — обычный паблик о жизни города и горожан, местных тусовках и государственных праздниках. Но между нейтральными публикациями время от времени появлялись сообщения политического характера.

В 2021 году сообщество прекратило деятельность в VK. Но администраторы продолжили активность в телеграме через канал с похожим названием («Без «Б» Беларусь») и аналогичным логотипом.

После самых крупных «тунеядских» протестов в 2017 году в VK появилась вторая гомельская группа «Гомель против», которая не скрывала свою политическую направленность.

Мониторинг этих общин показывает, что они администрируются одними и теми же людьми и были созданы для проведения информационно-психологических операций против активистов, независимых журналистов, оппозиционных деятелей и правозащитников.

Авторы сообществ мониторят социальные сети



области. На основании собранной информации публикуют оскорбительные сообщения. Некоторые из них сопровождаются угрозами в сторону активистов и журналистов.

В сообществах публиковались частные сведения об активистах: месте их работы, родственниках, судимости и прочее.

В сообществах публиковались фотографии оппонентов режима, сделанные сотрудниками во время внешнего скрытого наблюдения.

Фотографии наблюдения за активистками и экскурсией общественных активистов 25 марта 2018 года, приуроченной к 100 годам БНР

На фото зафиксированы журналисты гомельских независимых СМИ летом 2020 года

После событий 2020 года в сообществах начали появляться фотографии силовиков из квартир активистов и журналистов, снятые во время обысков. К некоторым постам о журналистах умышленно были приложены фотографии из чужих квартир в целях создания неприглядного образа оппонентов режима.

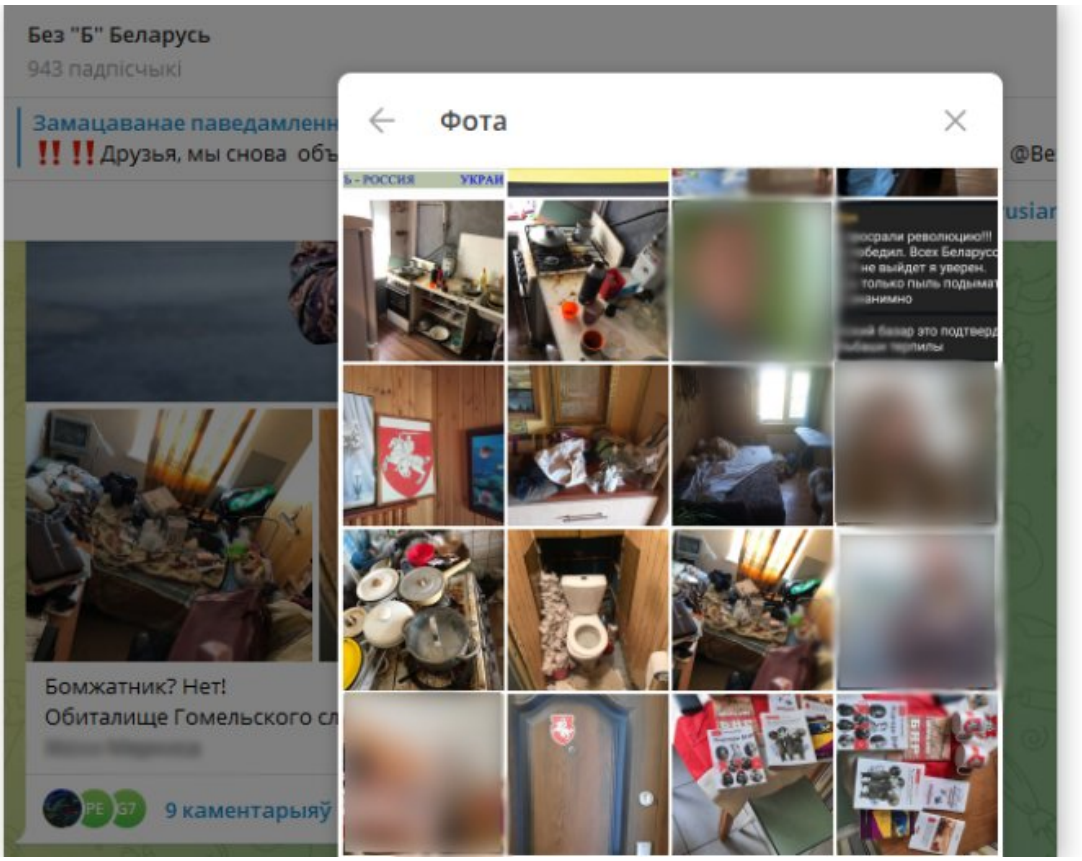

Обыски в квартирах журналистов и малоизвестных людей

Администраторы сообществ в восторге от «русского мира». Изначально они привлекли внимание расследователей не из-за травли активистов и журналистов, а из-за агрессивного пророссийского контента.

Авторы сообществ не стесняются постить карикатуры и пошлые картинки, посвященные западным политикам и событиям в Украине. Поддерживают агрессию России против Украины,

Украине — латинские буквы V и Z, агитируют за войну, распространяют кремлевские фейки.

Анонимные силовики против оппонентов Лукашенко

Через деятельность сообщества «Гомель против» можно проследить, как на практике работает

стратегия спецслужб, задача которой — создание условий для раздора в кругах оппонентов режима.

Указанные группы в VK были созданы после прошедших по всей Беларуси крупных «тунеядских» протестов. Авторы сообществ часто писали о наиболее известных участниках митингов: блогерах Максиме Филипповиче, Артеме Шапарове, Дмитрии Сабурове. А также о блогере с набитой татуировкой на плече с изображением герба «Погони» — Евгении Котлярове. Все эти люди недолгое время дружили и не скрывали, что встречаются семьями на природе, поддерживают друг друга во время репрессий.

В группе часто распространялась информация, что в команде активистов есть агенты-доносчики. Но «стукачом» могли назвать кого угодно.

Невнимательный читатель мог подумать, что в опалу попал даже Евгений Котляров (теперь более известный как гомельский провокатор по прозвищу Какойта). Но позже через ту же группу «Гомель против» стало понятно, что он все же на стороне силовиков и работал на раздор оппозиционных сил.



15 сентября 2019 года Евгений Котляров провел акцию против оппозиционных кандидатов в депутаты. Фотоотчет с акции в тот же день появился в группе «Гомель против».

Гомельский провокатор Евгений Котляров в эфире СТВ

В конце концов в рядах активистов времен тунеядских протестов действительно произошел разлад. Некоторые блогеры поссорились, Филиппович обособился от оппозиции, а Евгений Котляров непосредственно начал устраивать провокации против «бывших друзей». Можно ли засчитать это в успех деятельности администраторов сообщества «Гомель против», сказать трудно.

Вторая подобная история связана с известным

активность он начал еще перед парламентскими выборами в 2019 году. У Тихановского быстро появились поклонники. Среди них выделялся гомельский фермер Юрий Ганцевич, который по примеру Тихановского также стал блогером.

Гомельский провокатор Юрий Ганцевич

В конце 2019 года Тихановский попал под первые репрессии силовиков. Блогер настолько проникся доверием к Ганцевичу, что даже какое-то время в

фермера в деревне Поколюбичи недалеко от Гомеля. Об этом факте знают гомельские независимые журналисты.

«В начале 2020 года Тихановский вышел на свободу после суток в ИВС. Видеоблогер решил провести пресс-конференцию, на которой хотел поделиться информацией об условиях содержания в изоляторе. На встречу пришли журналисты по личным приглашениям, место до последнего момента держалось в тайне. Несмотря на это, недалеко от дома Ганцевича дежурила милицейская машина. Ганцевич только разводил руками и утверждал, что не представляет, откуда милиционеры могли узнать о встрече.

Уже тогда нам казалось, что Ганцевич неискренний, так как мы читали его комментарии в токсичном гомельском паблике, Это было очень странно, что он там что-то пишет», — на условиях анонимности рассказывает один из участников мероприятия.

Как менялась роль Ганцевича в отношениях с Тихановским, можно проследить по сообщениям в группе «Гомель против».

Негативный образ Ганцевича в группе «Гомель против»

Сообщество публикует несколько негативных видеоотзывов Евгения Котлярова на Юрия

А вот из этого поста сообщества следует, что Ганцевич в 2020 году не просто знаком с Евгением Котляровым, не раз оскорблявшим фермера в своих стримах, а еще и объединился с ним против Сергея Тихановского.

Два вышеописанных примера свидетельствуют, что одна из самых существенных задач токсичных гомельских пабликов — имитация информационного давления на провокаторов, которые могут внести раскол в команды оппонентов режима.

Кто администрирует паблики?

Для администрирования групп в VK их авторы создали несколько десятков ботов — анонимных аккаунтов с недействительными или абстрактными фотографиями на аватарках. Эти страницы, как правило, публикуют мусорный контент: перепощивают разные мемы, анекдоты, шутки, пошлые картинки, российскую пропаганду, они часто в восторге от Советского Союза и «русского мира». На таких страницах очень мало частной информации, поэтому идентифицировать их владельцев очень сложно.

«Флагштоку» удалось зацепиться за давнее фото на аватарке одного из администраторов групп. Внимание привлек аккаунт с названием «Сергей Байков».

На странице «Байкова» очень мало подлинной информации и фотографий.

Бросается в глаза, что мужчина любит читать «Петрыкаўскія навіны» — из более чем тысячи подписок первой в списке фигурирует сообщество петриковской «районки». В 2018 году Байков публикует фотографию петриковской железнодорожной станции со словами «Дорога домой». А в 2019 году рассказывает об очередях в петриковском «Евроопте».

Самая ценная фотография на странице была опубликована еще в 2015 году в качестве аватарки

снимок. Это гомельская квартира по адресу: улица Мележа д. 12, кв. **.



С помощью «Киберпартизан» и проекта «Дзікае паляванне» «Флагшток» узнал, кому принадлежит квартира.

Справка «Киберпартизан» из слитых государственных баз сообщила следующее: по улице Мележа 12-** города Гомеля с 2005 по 2020 год был прописан Евгений Божок 1981 года рождения. Евгений Божок закончил БелГУТ, работает оперативником в управлении КГБ по Гомельской области (работал как минимум до 2021 года). Его родной город — Петриков.

Евгений Божок на фотографии в паспорте

О том, что Евгений Божок через аккаунт «Сергей Байков» администрирует токсичные гомельские паблики, свидетельствует ряд публикаций в сообществах и на частной странице. Приводится лишь несколько примеров.

В 2017 году на странице группы bez-b.by были опубликованы фотографии из Любенского микрорайона Гомеля неподалеку от места

На фото ул. 60 лет СССР — это в нескольких сотнях метров от места проживания Божка

Со страницы «Сергей Байков» узнаем, что Евгений Божок увлекается рыбалкой. И любит он рыбачить именно в Петрикове на Припяти.

Похожие пейзажи Петрикова и окрестностей. Снимки на странице «Байкова» и в группе bez-b.by в разные годы

Похожие объекты на снимках из публикации сообщества и аккаунта Байкова

В декабре 2017 года Байков создает группу в VK, дублирующую название исследованного

Мониторинг группы «Гомель против» показывает, что Божок непосредственно публиковал посты в группе от имени аккаунта «Сергей Байков».



«Флагшток» попросил известного видеоблогера Андрея Паука позвонить Евгению Божку, чтобы напрямую спросить, является ли герой этой публикации администратором токсичного паблика. Андрей Паук не раз становился объектом травли со стороны его авторов.

Видеоблогер подготовился, нашел информацию о петриковских одноклассниках Божка и представился знакомым для него именем.

> **Андрей Паук: «Я слышал, что ты «Гомель против» администрируешь, нормально так».**
>
> **Евгений Божок: «Эээээээ. Нет. Эээээээ. Так, это не телефонные разговоры. Ерунда это все, что ты сейчас говоришь».**

В разговоре с Пауком Божок занервничал, но не



Разговор закончился тем, что Божок пообещал быть «на созвоне» с бывшим одноклассником. Но трубку больше не поднял.

Где-то через час после звонка Евгений Божок удалил аватарку из своего тг-аккаунта или изменил настройки приватности, скрыв изображение для тех, кто не в его контактах. Такие действия свидетельствуют, что это действительно его аккаунт. Как «**Флагшток»** нашел этот аккаунт, обещают рассказать в следующей пуликации.

Аккаунт Божка до звонка и после

Такая же аватарка когда-то была и на странице Божка «Сергей Байков» в VK

(скрин российского сервиса, который аккумулирует информацию об аккаунтах в этой социальной сети)

Что еще известно о Евгении Божке?

У Евгения есть его собственные странички в

информацией. В друзьях много родственников из Петрикова, а также аккаунты, явно принадлежащие силовикам.

«Флагшток» нашел бывшего одноклассника Евгения Божка. Он на условиях анонимности рассказал, что уже давно знает о том, что Божок

«Где-то десять лет назад я его просто случайно встретил на улице. Я к нему сам подошел, начал с ним разговор, вроде: как дела, чем занимаешься. А он мне сразу что-то совсем о другом расспрашивать начал: кто там в Петрикове чем занимается, может какие фашисты есть, какие-нибудь группы. Я сразу понял, что что-то не так. Я ему сказал, что мне с тобой неприятно разговаривать.

Как по школе помню, Евгений Божок образованный человек, интеллигентный, спокойный. Был готов помочь, если нужно. То, что он в таком гопникском стиле ведет эти паблики, это скорее игра с его

По паспортным фотографиям Евгения Божка опознал один из бывших преподавателей БелГУТа. На условиях анонимности он сообщил, что мужчина был куратором университета от КГБ.

> **«Этот человек был куратором БелГУТа где-то с 2008 года, где-то до 2012, года 3—4 года он был куратором.**

Все преподаватели знали, откуда этот человек пришел. О нем говорили: вот куратор из органов по нашему университету, с ним надо решать различные вопросы по деятельности университета. Но особо не выпячивали его функции. Но было понятно, что с ним должны были решаться специфические вопросы, не обязательно какие-то политические — разные, но которые были важны в жизни университета. Этот человек общался непосредственно с руководством университета, с проректорами, деканами, заведующими кафедр и лабораторий,



мог о чем-то запрашивать конкретных преподавателей.

По этому мужчине было видно, что он не глупый, хитрый. Чтобы был начитан, то точно — нет. Было видно, что он не гомельский — немножко простоватый. Но не глуп, может оценивать происходящее, понимать, с чем и с кем он сейчас имеет дело.

> **Сказал бы, он понимал, что его задача — защищать «хрустальный сосуд», и за это он получает свою награду — карьерный рост, финансовое благополучие и т.д., Поэтому личные пристрастия и интересы не проявлял. Такой идеальный хладнокровный сотрудник КГБ, без каких-то эмоций.**



Работа куратором в университете — это для сотрудника КГБ скорее всего такая средняя работа, одно из заданий на текущий момент, ступенька для какой-то более почетной работы с большими бонусами в дальнейшем. Поэтому, видимо, эти кураторы часто менялись.

> **«Конечно, кураторство БелГУТа не было его основной работой, здесь у него не было своего кабинета и секретаря, так как в университете не было столько проблем, чтобы он там постоянно находился или часто приходил».**

Кто еще помогает администраторам сообщества

Администраторы сообществ являются большими

администраторов не только сотрудники КГБ, но также омоновцы и милиционеры.

По крайней мере, грязную работу с выездом на место могут выполнять и милиционеры: следить за активистами и фотографировать их исподтишка, ходить на политически мотивированные суды и мониторить ситуацию.

12 декабря 2018 года в Гомеле проходил суд над Максимом Филипповичем. Это было непопулярное дело, связанное со ссорой Филиповича в магазине с одним из его посетителей. На заседание пришло очень мало людей.

Гомельский активист на условиях анонимности рассказывает о том дне:

«Я пришел на суд, на котором со мной было буквально три человека.

«Как только был оглашен приговор, я заметил, как один из присутствующих мужчин начал писать что-то в телефоне. И параллельно приблизительно в это же время в группе «Гомель против» появился пост, что Филипповичу дали 14 суток. Я тогда намеренно отслеживал, что там происходит.

Я запомнил этого мужчину. И потом я его узнал на других судебных заседаниях. Я попросил своего знакомого снять его незаметно на фото».

Подозреваемым человеком, который присутствовал на том суде, а также приходил на другие, оказался милиционер — старший инспектор по особым поручениям Управления охраны правопорядка и профилактики (милиция общественной безопасности) Александр Мельников. Идентифицировать его по фото помогли «Киберпартизаны».

26 декабря 2018 года (суд Советского района), Мельников привлек внимание, так как попытался пройти в суд без паспорта

Александр Мельников в гражданской одежде во время политически мотивированного суда в Гомеле, 27 декабря 2019 года (суд Советского района)

На фото слева Александр Мельников во время работы в ГАИ

Александр Мельников пришел в суд к блогеру Сергею Тихановскому 27 декабря 2019 года. Вместе с ним был еще один мужчина. Заходить в зал суда мужчины не решились, так как к Тихановскому пришла большая группа поддержки, многие вели стримы.

В суд Советского района Гомеля заходит Александр Мельников, а за ним — Александр Гапонов (27 декабря 2019 года)

Александр Гапонов в суде Советского района (27 декабря 2019 года)

Коллегой Мельникова, который ждал в коридоре приговор, оказался командир группы ОМОН Гомельского облисполкома — Александр Гапонов. Идентифицировать его удалось благодаря инструментам распознавания фотографий в социальных сетях.

В следующем материале «Флагшток» обещает рассказать, как администраторы гомельских токсичных сообществ организовывали сотрудников госаппарата для проведения «ябатингов» в августе 2020 года и убеждали их в популярности Лукашенко с использованием интернет-ботов.

«Дети стояли и плакали». Очередь за солдатской кашей в Гомеле растянулась на сотни метров, не всем хватило

«Владимир Владимирович, огромная просьба: прошу призвать меня на СВО». Тикток-воин из Добруша просится на фронт

«Разорвать связь с Россией?!?! Да в этой связи наша сила!!!» Кто такие провластные тролли, имитирующие общественное мнение в региональных пабликах?

Nashaniva.com

Хочешь поделиться важной информацией

Пиши в наш Телеграм

ПОДЕЛИТЬСЯ

ЧИТАЙТЕ ЕЩЕ

«Господи, вот Александр Григорьевич, он мудрый политик, он уже такой аналитик». Кочанова на этот раз Лукашенко уж похвалила так похвалила 1

В Лиде барда Сергея Черняка отправили за решетку за «распространение экстремистских материалов»

Закрывается «Корона» на Институте культуры

Міколка-паравоз/ответить/
28.11.2023

4 1

Панурыя бэта-мусаркі з 17-га года напісвалі дэзу ў кантакцік, а яе ніхто не чытаў. Проста нейкая асабістая драма. Маглі бы піць бырло з пацанамі і да дзевак заляцацца.

Цікава /ответить/
28.11.2023

4 0

Хто вядзе каналы Жёлтые сливы і Штабные крысы?

Бамж0Г/ответить/
29.11.2023

2 0

Не знайшоу сябе, ни на Чорнай мапе, ані другіх рэсурсах (дапішыце падпалкоунік бо дуже люблю карэнкрэціку)

ПОКАЗАТЬ ВСЕ КОММЕНТАРИИ

КОММЕНТИРОВАТЬ

ИМЯ

Нажатие кнопки «Добавить комментарий» означает согласие с рекомендациями по обсуждению.

Спам-фильтр подсчитайте, сколько будет

ДОБАВИТЬ КОММЕНТАРИЙ

Пропагандистов массово отправляют в депутаты. Выдвигается даже Евгений Пустовой

атаки ВСУ. Зеленский в этой связи потроллил россиян

политик, он уже такой аналитик». Кочанова на этот раз Лукашенко похвалила так похвалила
1

Видели продукты по 2500 рублей за килограмм? В Минске можно купить

Что Беларуси выгоднее экономически — стремиться в ЕС или оставаться в союзе с Россией? 1

Закрывается «Корона» на Институте культуры

В слуцком банке вместо униформы ввели национальные костюмы 5

Иван Эйсмонт идет депутатом в Мингорсовет 6

Правительственный бизнес-джет улетел в Дубай 4

«Суп варю маленькими порциями — по 8 литров». Как живет семья, в которой 15 детей 1

Силовики задержали ведущего праздников Сергея Туманова

«Я ваш новый Дед Мороз. У меня есть тулуп, шапка-ушанка». Навальный прислал первое письмо из колонии за полярным кругом 2

Дмитрий Бондаренко: Осознал себя офицером белорусского сопротивления 10

ПОСЛЕДНИЕ НОВОСТИ

Вадима Прокопьева снова осудили на 25 лет 4

«Обливать водой на морозе — рядовая пытка там». Что представляет собой колония за полярным кругом, куда перевели Навального 3

Семейный подряд — в Палату представителей идет брат министра энергетики 2

НАСА опубликовало снимок «рождественской елки» в космосе

Очередь на выезд — около 50 часов, на въезд — более 40. Какова ситуация на белорусских границах с ЕС 5

В Лиде барда Сергея Черняка отправили за решетку за «распространение экстремистских материалов»

Как будет работать метро в новогодние праздники

Сейм Литвы одобрил поправки, которые позволят белорусам получать вид на жительство на 3 года 2

ВИДЕО

Нацбанк выпустит в следующем году 11 монет

ЛЕНТА НОВОСТЕЙ

КАЛЕНДАРЬ

2022 2023 2024

Ноябрь Декабрь Январь

ПН	ВТ	СР	ЧТ	ПТ	СБ	ВС
				1	2	3
4	5	6	7	8	9	10
11	12	13	14	15	16	17
18	19	20	21	22	23	24

25	26	27	28	29	30	31

PDF ВЕРСИЯ

Новости
Власть
Выборы-2020
Экономика
Общество
Происшествия
В мире
Спорт

Культура
История
Афиша
Музыка
Беларуская мова
Кино
Литература
Культура

От редакции
Архив
Блог "Новая Беларусь"
Война

Происшествия

Здоровье

Наука и технологии

Спорт

Авто

Любовь и секс





КОНТАКТЫ

PRAS by Дизайн сайта — арт-студия PRAS

© Все права защищены. Использование платных материалов запрещено без письменного разрешения. Использование бесплатных русскоязычных версий материалов запрещено без письменного разрешения. Использование бесплатных белорусскоязычных версий материалов разрешено при условии наличия активной гиперссылки на Nashaniva.com в первом абзаце.

