БЕЛАРУСКІ ЧАС
ГАЗЕТА ФЕДЭРАЦЫІ ПРАФСАЮЗАЎ БЕЛАРУСІ



06 сентября 2023 / ДИНАСТИЯ

Фамилия обязывает

Ведущий бухгалтер управления социальными объектами «Нафтана» Светлана Скакун, не раздумывая, называет точную дату, когда пришла на завод. Это было 3 января 1989 года. Устроиться сюда было сложно, а работать во все времена считалось престижным. Радовалась удаче, но и предположить не могла, что станет основательницей заводской династии. Общий стаж семьи Скакун – Редьковых сегодня составляет 88 лет.

Желтый «Москвич»

Светлана со школы отличалась сильным характером и лидерскими качествами. Была комсоргом класса. Не изменила своей активной жизненной позиции и получив аттестат зрелости. Когда райком комсомола бросил клич молодежи

– Мы тогда гордились, что едем поднимать сельское хозяйство, – улыбается Светлана. – Трудились с энтузиазмом, периодически мне нужно было отвозить отчеты в райком комсомола.

Доставлять симпатичного комиссара в город и обратно на собственном желтом «Москвиче» вызвался один из отрядовцев – успешный молодой парень Николай Скакун. Спустя месяц трудовой десант закончился, а еще через три – они сыграли свадьбу.

Счастливый случай

Новополоцк город небольшой. Можно сказать, здесь все на виду. Когда в бухгалтерию детсадов «Нафтана» (в то время их у завода было 8) понадобился хороший специалист, знакомые рекомендовали Светлану.

– Муж тогда уезжал в длительные командировки. Трудился в строительном тресте, они возводили промышленные объекты по всей республике. А дочка была еще маленькая. Вот я и искала работу с удобным графиком, чтобы водить Таню в детский сад. Как раз заочно оканчивала полоцкий университет. К тому же жили мы на съемной квартире, а завод предоставлял комнату. Нам дали очень хорошую, с балконом, – вспоминает Светлана.

Преисполненная чувством свалившегося на нее по воле случая счастья, она с рвением приступила к новому делу. Начисляла зарплату дошкольным педагогам, нянечкам, сторожам. Объем работы был большой, да и пользовались тогда не компьютерными программами, а счётами.

Светлана быстро влилась в коллектив. Ее умение находить общий язык с разными людьми, вдохновлять их хорошими идеями и на заводе оказалось на переднем плане. Почти сразу она была избрана профгрупоргом, и уже 18 лет как возглавляет цехком.

Мастер на все руки

высокопрофессионального специалиста. Еще будучи в штате стройтреста, работал на объектах «Нафтана» и «Полимира», заслужил уважение и добрую славу. В цехе тогда появилась вакансия. Светлана не возражала, была уверена: за мужа краснеть точно не придется.

– Знаете, сколько у него профессий? Электромонтер, электросварщик, каменщик, плотник, бетонщик, стропальщик, – с пиететом перечисляет супруга.

Николай же скромно улыбается. Очевидно: он не из тех, кто много говорит, больше – делает. Руководит бригадой маляров и плотников. А то, что он мастер на все руки, и без слов понятно: портрет Николая Скакуна висит на Доске почета «Нафтана». Этим гордится вся семья.

К мечте

Дочь и сын, Татьяна и Александр, с детства на родительском примере видели неравнодушное отношение к предприятию и верность выбранному делу.

– Уже с юности сложилось понимание: «Нафтан» – это стабильность. Мама много рассказывала о своей работе, о заводе. Хотелось стать как она, у меня была такая детская мечта, – делится Татьяна.

На 4-м курсе университета она проходила на «Нафтане» практику в отделе генплана цеха № 23, где сегодня трудится инженером и возглавляет цехком. Впервые увидела завод изнутри. Впечатлилась: сила, мощь, предприятие-гигант! Между тем по распределению Татьяну направили в Осиповичи. Она тогда только что вышла замуж, и будущему работодателю это не понравилось.

– Сказал: «Зачем нам такой специалист? Понятно же, что скоро уйдешь в декрет». И не принял, – улыбается Татьяна.

Девушка сменила фамилию (стала Редьковой), но нрав-то остался мамин – боевой, целеустремленный. Татьяна решила начать путь к детской мечте. Сначала с малого. Устроилась на завод в управление социальными объектами озеленителем. И в декрет, конечно, ушла. Как без этого? Но вернулась уже инженером: выиграла конкурс.

Держать марку

Своим независимым характером схожи все представители этой семьи. Муж Татьяны – Андрей Редьков – как и супруга, тоже не искал родственной протекции. Чтобы закрепиться на предприятии, окончив с красным дипломом политехнический техникум, пошел в грузчики, потом работал электриком, заочно учился в вузе. И уже более 10 лет – инженер КИПиА цеха № 60. А самый молодой представитель династии – Александр Скакун – поначалу и вовсе отказался идти на «Нафтан», хотя признается, что мама звала. Получил специальность электромонтера, опыт работы на ТЭЦ. Пришел уже с хорошими рекомендациями, навыками и дипломом инженера-энергетика. Фамилия обязывает держать марку, уверен Александр.

Наталья КОВАЛЕВА, фото Валерия КАРТУЛЯ

Поделиться в соцсетях

Читайте также



06 октября /
ПОМОГ ПРОФСОЮЗ

Оздоровление за свой счет

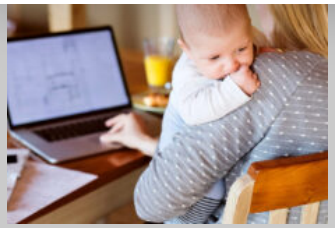

Контакты

220126, Минск, пр. Победителей, 21

+375 17 397-84-47

info@belchas.by

Отдел рекламы и маркетинга

+375 17 358-85-27

reklama@belchas.by

reklama@prof-press.by

Навигация

О газете

Редакция

История

Реклама

Подписка

Электронная подписка

Контакты

Архив газеты

© 2014 — 2021 "Беларускі Час"