Поддержи "Весну" на PATREON

В Минске целую семью осудили за участие в Маршах. Их нашли по фотографиям

13.09.2022 **Тэги**: суды, уголовное преследование

Суд Ленинского района Минска 26 августа осудил целую семью за участие в акциях протеста в 2020 году. Судья Юлия Инчина приговорила по ч. 1 ст. 342 Уголовного кодекса (участие в групповых действиях, грубо нарушающих общественный порядок) мужа и жену Елену и Андрея Бармутов, его сестру Ольгу Рахубу к трём годам "домашней химии" каждого. Доказательствами вины стали пересылка друг другу фото с Маршей и переписка про это в соцсетях. До суда все находились на свободе под залогом.



Согласно версии обвинения, Елена и Андрей Бармуты, его сестра Ольгу Рахуба "действуя совместно между собой и с иными лицами, во исполнение публичных призывов к активному участию в групповых действиях, преследующих своей истинной целью заранее спланированное совершение действий, грубо нарушающих общественный порядок, сопряженных с явным неповиновением

законным требованиям представителей власти, влекущих нарушение работы транспорта, размещенных в глобальной компьютерной сети интернет на различных интернет-ресурсах, будучи достоверно осведомленными из различных источников о планируемом проведении на территории Минска массовых мероприятий без подачи заявлений об их проведении **с целью публичного выражения незаконными способами своих общественно-политических взглядов и протеста, ведения деструктивной деятельности, направленной, в том числе, на обострение напряженности в обществе** приняли активное участие в групповых действиях, грубо нарушающих общественный порядок".

Супругов обвинили в том, что они "осуществили блокирование движения транспорта посредством выхода совместно между собой и с иными лицами на полосы движения проезжей части, отказывались ее покинуть, в результате чего вышеуказанные действия повлекли нарушение работы транспорта, выразившееся в остановке транспорта на территории Минска" на трёх Маршах, а сестру Андрея Бармуты Ольгу Рахубу — в двух.

Андрей Бармута вину признал частично и сказал, что "не знал, что массовые мероприятия, в участии в которых его обвиняют, являются несанкционированными". На суде он рассказал, что на Марши попадал случайно, на одном из них и встретил его сестру. По словам Андрея, на проезжую часть выходили, поскольку на тротуарах было большое скопление людей, сотрудников милиции он не видел там. Символики при себе не имели, лозунги не выкрикивали, не совершали громкие хлопки. Думал, что движение транспорта намеренно было остановлено.

Признала вину частично и Елена Бармута. Похожие показания с мужем дала на суде и она. Ольга Рахуба, работающая редакторкой, вину признала тоже частично. Рассказала, что знала о "проведении несанкционированных массовых мероприятий" и "ввиду профессионального интереса" приехала к месту проведения Марша.

Фотографиям на их телефонах, которые в последствии легли в основу обвинения обвиняемые не уделяли сильного внимания. Кроме этого, доказательством вины трёх обвиняемых стало пересылка друг другу фото с Марша и переписка в соцсетях с их обсуждениями.

Гособвинитель в интересах КТУП "Минсктранс" заявил иск о возмещении имущественного вреда, причиненного преступлением, в солидарном порядке с обвиняемых в размере **28 340 рублей 31 копейку**.

До суда обвиняемые находились на свободе под залогом в суммах 32 000 и 64 000 (больше за 12 600 и 25 300 долларов) – после вступления приговора в силу деньги вернут залогодателям. Известно, что у Елены и Андрея Бармуты имеют малолетний и несовершеннолетний дети. Также дети есть и Ольги Рахубы.

В итоге, судья Инчина назначила Елене и Андрею Бармутам, его сестре Ольге Рахубе ограничение свободы без направления в исправительное учреждение открытого типа на срок три года.

Твитнуть



СВОБОДА МИРНЫХ СОБРАНИЙ

Строителя осудили на "домашнюю химию" за участие в Марше

Заявление правозащитников Беларуси о признании девяти политических заключённых

Бобруйчанина будут судить за "публичные призывы к организации митинга". Рассказываем, что это за статья

"Не менее 100 000 человек укрылись за границей". Вышел доклад УВКПЧ ООН о ситуации в Беларуси (документ)

ПЕНИТЕНЦИАРНАЯ СИСТЕМА

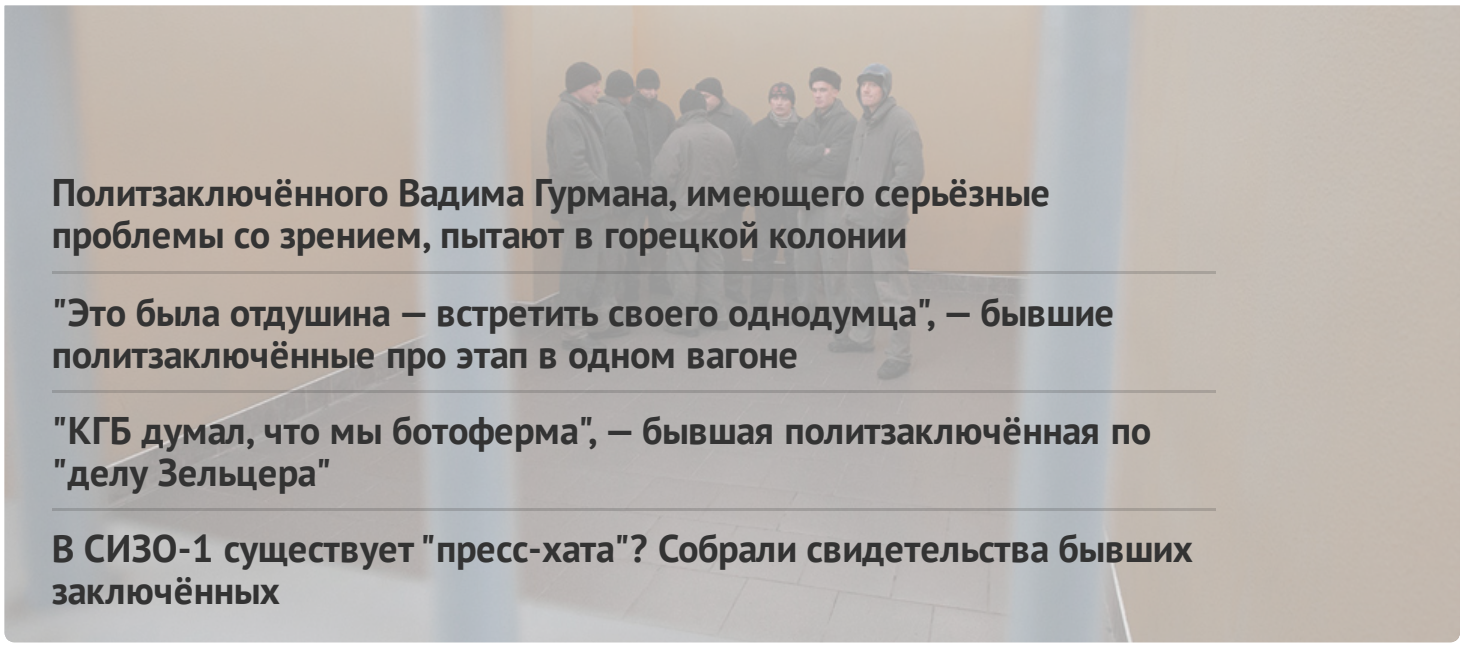

Политзаключённого Вадима Гурмана, имеющего серьёзные проблемы со зрением, пытают в горецкой колонии

"Это была отдушина — встретить своего однодумца", — бывшие политзаключённые про этап в одном вагоне

"КГБ думал, что мы ботоферма", — бывшая политзаключённая по "делу Зельцера"

В СИЗО-1 существует "пресс-хата"? Собрали свидетельства бывших заключённых

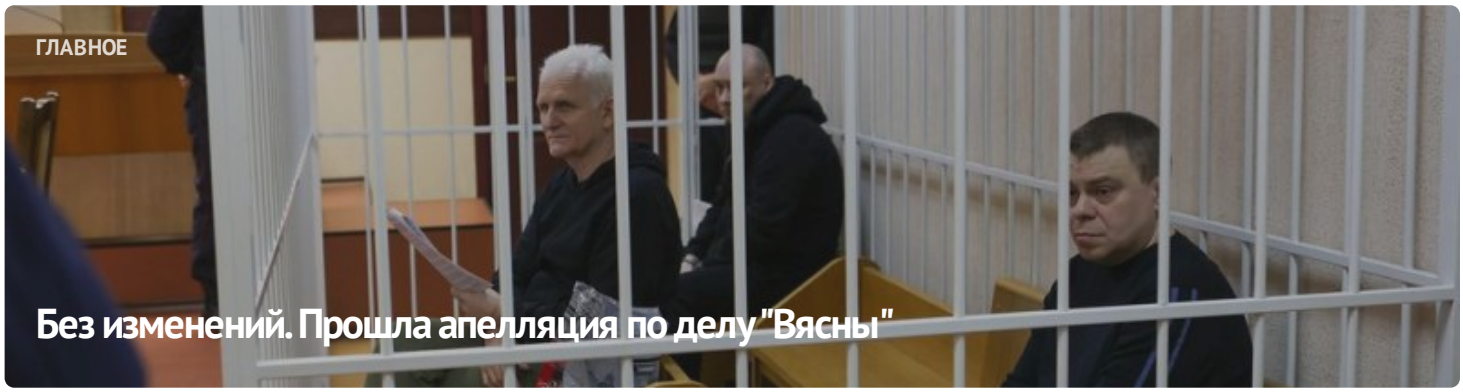

ГЛАВНОЕ

Без изменений. Прошла апелляция по делу "Вясны"



#СвободуВясне

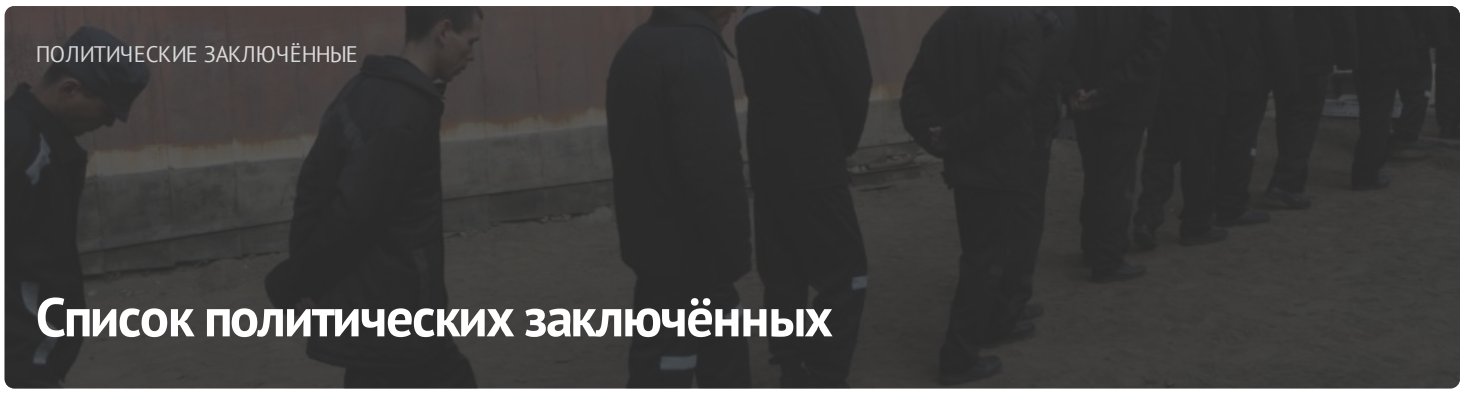

ПОЛИТИЧЕСКИЕ ЗАКЛЮЧЁННЫЕ

Список политических заключённых

ПОСЛЕДНИЕ НОВОСТИ

Заявление правозащитников о признании 11 политических заключённых

Старейшину баптистской церки "Новая Земля" Андрея Мамойко и его жену Веру осудили на "домашнюю химию"

Строителя осудили на "домашнюю химию" за участие в Марше

Шесть европейских парламентариев стали "крёстными" для беларусских политзаключённых

До 20 лет колонии: фигурантам "дела Nexta" запросили сроки

Задержание футбольного фаната, новый "террорист": хроника преследования 21 апреля (дополнено)

Бывшего участкового осудили на 6 лет колонии по делу "Чёрной книги Беларуси"

"Не хотелось, чтобы кто-то попадал туда". Экс-политзаключённый Александр Бобко рассказал про преследование по "делу тюков"

МОНИТОРИНГ НАРУШЕНИЙ

Ситуация с правами человека в Беларуси. Март 2023

ИЗБИРАТЕЛЬНАЯ КАМПАНИЯ

Референдум 2022



ИЗДАНИЯ

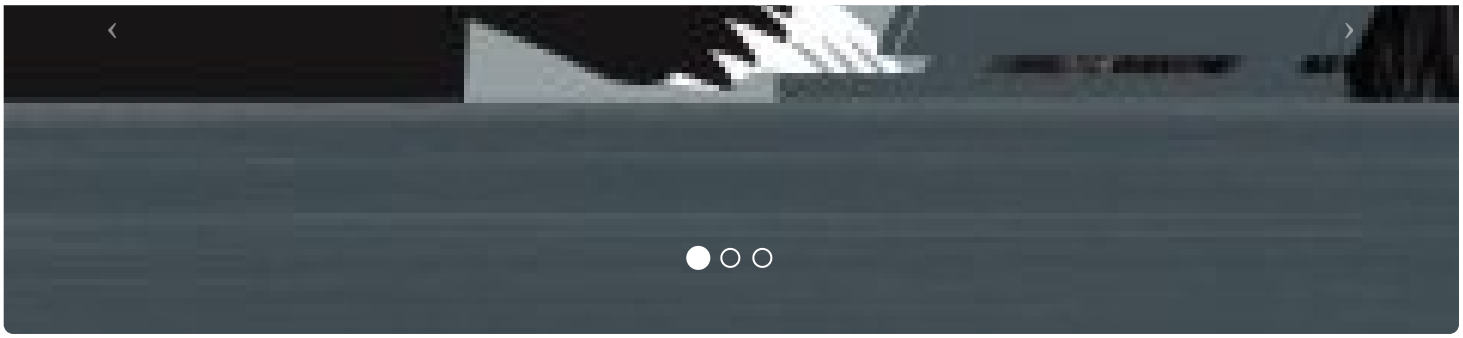

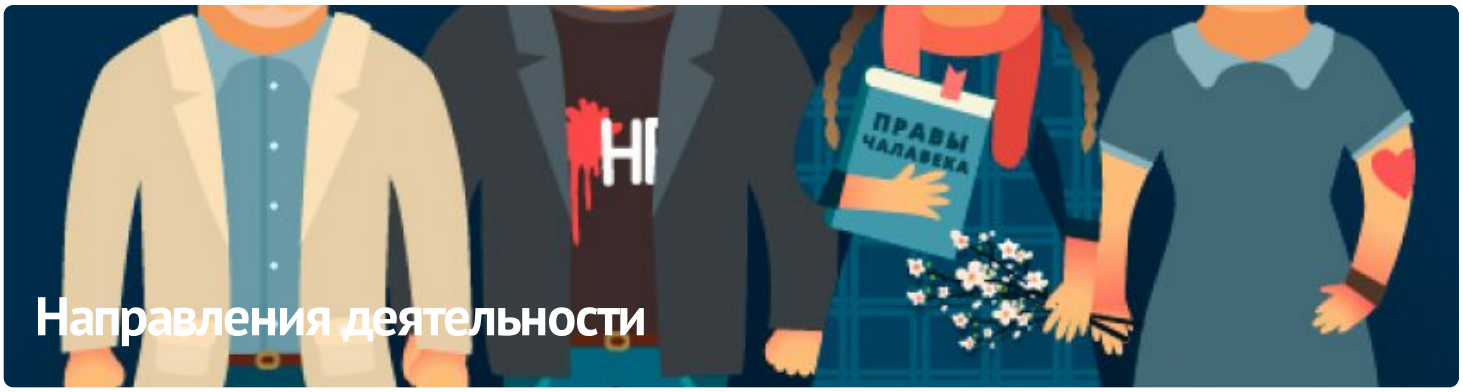

ПАРТНЁРСТВО

РАЦЫЯ

kamunikat
Беларуская Інтэрнэт-Бібліятэка

ВЫТОКІ

ADC memorial
Anti-Discrimination Centre

Московская Хельсинкская группа

AMNESTY INTERNATIONAL

ЧЛЕНСТВО

ENEMO

HUMAN RIGHTS HOUSE NETWORK

fidh

МІЖНАРОДНЫ КАМІТЭТ ПА РАССЛЕДАВАННІ КАТАВАННЯЎ У БЕЛАРУСІ

Беларуская асацыяцыя журналістаў
baj.by

VOICE OF BELARUS

E-mail: viasna@spring96.org | При использовании материалов активная ссылка на сайт обязательна | RSS

CC BY