Поддержи "Весну" на PATREON

Житель Заславля оставил "крепкое словцо" под постом о сотруднице милиции, задержавшей женщину за бчб-одежду собачки, — 1,5 года "домашней химии"

09.03.2022 **Тэги**: суды, уголовное преследование, диффамация

3 марта суд Несвижского района вынес решение по делу Александра Белевича, который обвинялся в совершении преступления по ст. 369 "Оскорбление представителя власти".

Судебное заседание возглавил председатель суда Несвижского района **Дмитрий Гвозд**.

Об обвиняемом известно, что он родился в Минске, но живет в Заславле. У Александра высшее образование, вместе с женой он воспитывает двоих маленьких детей 7 и 9 лет. Также известно, что в 2007 году мужчина уже привлекался к уголовной ответственности по ст. 435 УК РБ "Уклонение от мероприятий по призыву на воинскую службу". Тогда Александра признали виновным и осудили на три месяца ареста, однако в связи с амнистией наказание ему отбывать так и не пришлось.

На этот раз в вину Александру Белевичу вменяли то, что 23 октября 2020 года в телеграм-канале "Карателі Беларуси" он *"умышленно, с целью унижения чести и достоинства"* оставил оскорбительный комментарий под постом с фотографией старшего инспектора профилактики отдела охраны правопорядка и профилактики Несвижского РОВД **Татьяны Кульбицкой** *"с использованием нецензурной лексики"*.

О каком именно комментарии идет речь, во время судебного заседания сказано не было. Однако известно, что в том посте под фото сотрудницы милиции было написано*: "Жительницу Несвижа вызвала для беседы и задержала за то, что женщина одела собачку в бчб-символику и гуляла по городу"*.

К слову, история о женщине и собачке — достаточно известная. Речь идет об **Алле Корунной** из Несвижа, которая каждое воскресенье в знак протеста против происходящих в стране событий выходила на акции солидарности со своей собакой **Платошей**, одетой в бело-красно-белую кофточку.

После прогулки 18 сентября на разговор в РОВД Аллу пригласила, предположительно, та самая Кульбицкая. Но женщина оттуда не вышла: против нее начали административный процесс и оставили в изоляторе до суда. 20 октября на судебном заседании, о котором не знал даже сын Аллы, ей вынесли штраф в 30 базовых величин.



Тая самая Алла Корунная с собачкой

По поводу этой ситуации у Александра Белевича и вырвалось "крепкое словцо" в адрес Кульбицкой.

В ходе судебного заседания сторона обвинения долго пыталась выяснить у Александра, с какого именно телефона он написал свой комментарий, а также долго старалась понять, осознавал ли мужчина в момент совершения преступления, что *"оскорблял не простого человека, а именно сотрудницу милиции"*.

Александр ответил, что 1,5 года спустя уже очень плохо помнит, о чем шла речь в посте, под которым он оставил свой комментарий. Так же как и то, была на том фото потерпевшая в форме или в штатской одежде.

Суду обвиняемый пояснил, что на момент написания комментария он не до конца осознавал возможные последствия своего поступка, но теперь полностью признает свою вину, раскаивается и готов возместить моральный ущерб потерпевшей в размере 1 500 рублей — именно эту сумму запросила Кульбицкая.

3 марта суд Несвижского района признал Александра Белевича виновным в совершении преступления по ст. 369 "Оскорбление представителя власти" и присудил мужчине **1,5 года ограничения свободы без направления в исправительное учреждение открытого типа**.

Также суд постановил выплатить в адрес потерпевшей **1500 рублей моральной компенсации**. Изъятый у Белевича iPhone 6S ему возвратили, так как во время судебного заседания выяснилось, что тот самый оскорбительный комментарий он написал с другого телефона, который до задержания успел утилизировать.

Твитнуть



СВОБОДА МИРНЫХ СОБРАНИЙ

Строителя осудили на "домашнюю химию" за участие в Марше

Заявление правозащитников Беларуси о признании девяти политических заключённых

Бобруйчанина будут судить за "публичные призывы к организации митинга". Рассказываем, что это за статья

"Не менее 100 000 человек укрылись за границей". Вышел доклад УВКПЧ ООН о ситуации в Беларуси (документ)

ПЕНИТЕНЦИАРНАЯ СИСТЕМА

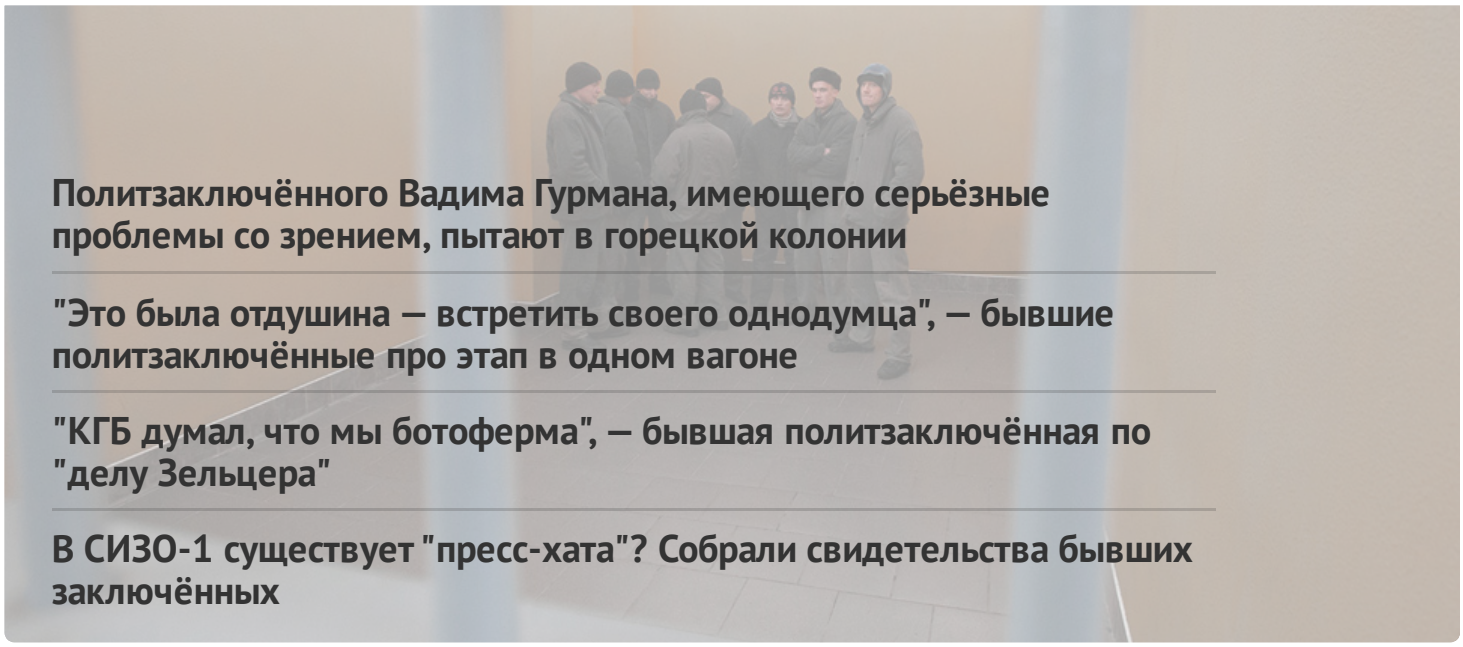

Политзаключённого Вадима Гурмана, имеющего серьёзные проблемы со зрением, пытают в горецкой колонии

"Это была отдушина — встретить своего однодумца", — бывшие политзаключённые про этап в одном вагоне

"КГБ думал, что мы ботоферма", — бывшая политзаключённая по "делу Зельцера"

В СИЗО-1 существует "пресс-хата"? Собрали свидетельства бывших заключённых

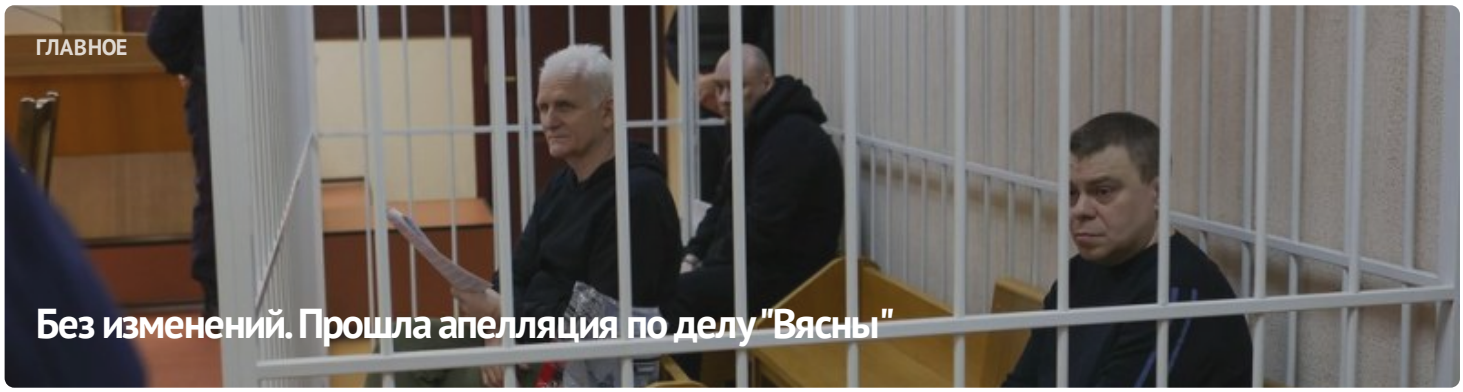

ГЛАВНОЕ

Без изменений. Прошла апелляция по делу "Вясны"



#СвободуВясне

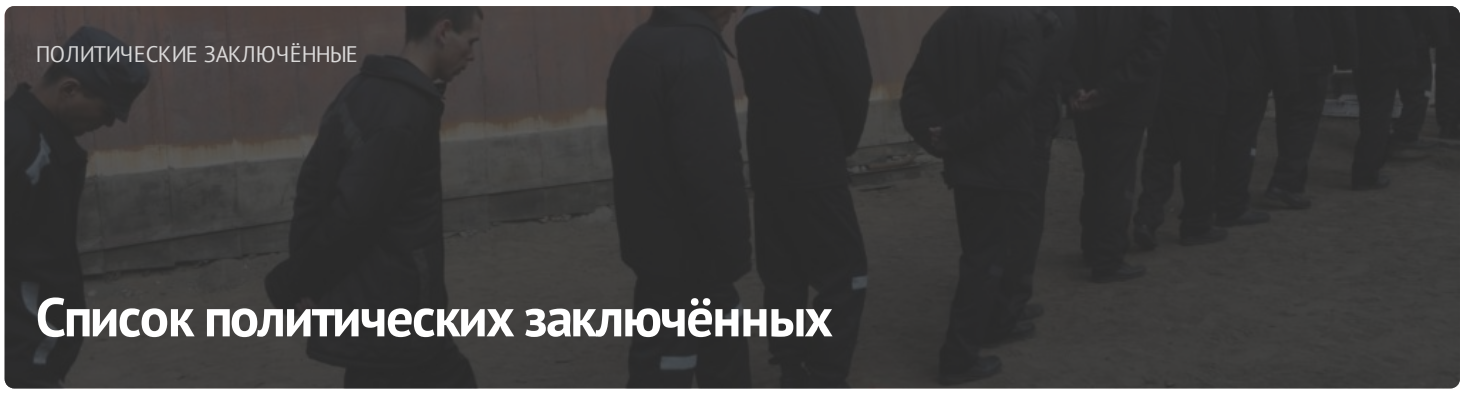

ПОЛИТИЧЕСКИЕ ЗАКЛЮЧЁННЫЕ

Список политических заключённых

ПОСЛЕДНИЕ НОВОСТИ

Заявление правозащитников о признании 11 политических заключённых

Старейшину баптистской церки "Новая Земля" Андрея Мамойко и его жену Веру осудили на "домашнюю химию"

Строителя осудили на "домашнюю химию" за участие в Марше

Шесть европейских парламентариев стали "крёстными" для беларусских политзаключённых

До 20 лет колонии: фигурантам "дела Nexta" запросили сроки

Задержание футбольного фаната, новый "террорист": хроника преследования 21 апреля (дополнено)

Бывшего участкового осудили на 6 лет колонии по делу "Чёрной книги Беларуси"

"Не хотелось, чтобы кто-то попадал туда". Экс-политзаключённый Александр Бобко рассказал про преследование по "делу тюков"

МОНИТОРИНГ НАРУШЕНИЙ

Ситуация с правами человека в Беларуси. Март 2023

ИЗБИРАТЕЛЬНАЯ КАМПАНИЯ

Референдум 2022



ИЗДАНИЯ

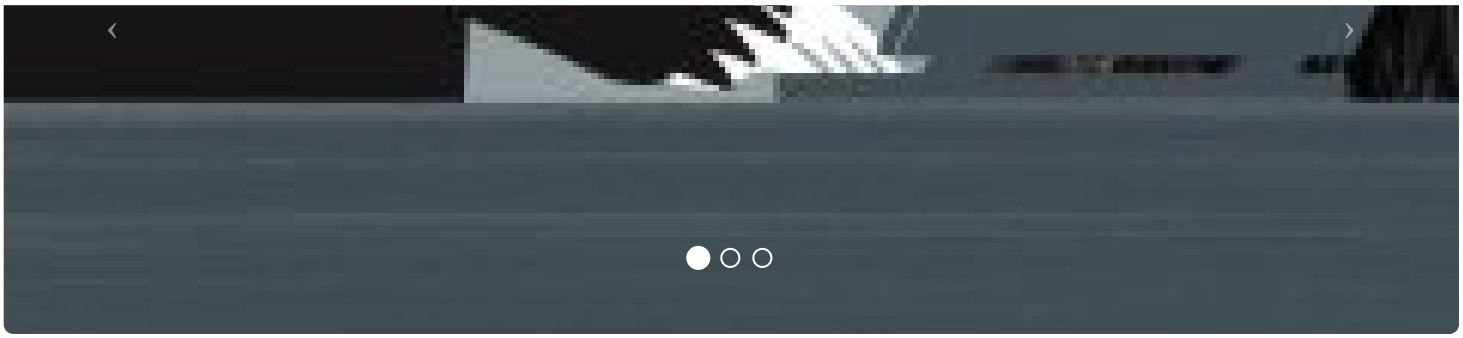

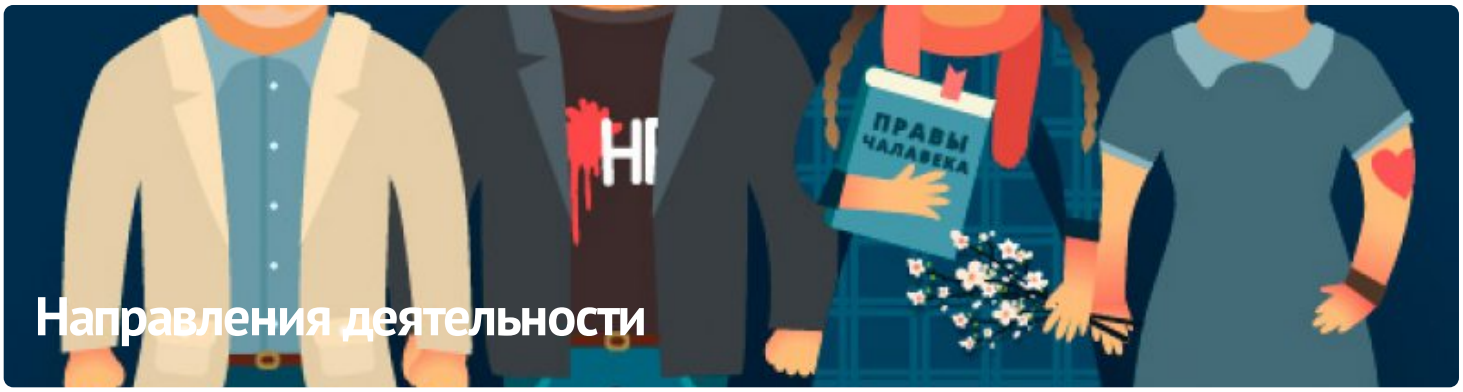

ПАРТНЁРСТВО

РАЦЫЯ

kamunikat
Беларуская інтэрнэт-бібліятэка

ВЫТОКІ

ADC memorial
Anti-Discrimination Centre

Московская Хельсинкская группа

AMNESTY INTERNATIONAL

ЧЛЕНСТВО

ENEMO

HUMAN RIGHTS HOUSE NETWORK

fidh

МІЖНАРОДНЫ КАМІТЭТ ПА РАССЛЕДАВАННІ КАТАВАННЯЎ У БЕЛАРУСІ

Беларуская асацыяцыя журналістаў
baj.by

VOICE OF BELARUS

E-mail: viasna@spring96.org | При использовании материалов активная ссылка на сайт обязательна | RSS

CC BY