Поддержи "Весну" на PATREON

В Первомайском суде Минска осудили участников предвыборных митингов: общая сумма штрафов 175 базовых дополнено

02.12.2019 **Тэги**: административное преследование, свобода мирных собраний



Суд Первомайского района Минска. Фото: naviny.by

Административные процессы над участниками акций, которые происходили во время избирательной кампании, начинаются сегодня в суде Первомайского района Минска.

На 11.15 2 декабря назначено рассмотрение дел четырех активистов, в отношении которых составлены протоколы по ст. 23.34 КоАП (участие в несанкционированном массовом мероприятии):

Будут судить **Дениса Красочку, Нину Багинскую, Леонида Кулакова** и **Ольгу Николайчик.**

Дело Дениса Красочко рассматривает судья **Анастасия Левковская.** Причина – участие в массовом мероприятии 8 ноября.

Красочко пришел на суд с **Анатолием Лебедько**, у них еще будет свидетель **Николай Масловский**. Активист собирается ходатайствовать о том, чтобы процесс проводился в зале суда, а не в кабинете судьи. По делу со стороны обвинения присутствуют свидетели – два сотрудника ОМОН.



Красочко ходатайствует об отводе судьи. Объявляется перерыв для принятия решения. Свидетелями выступают сотрудники ОМОНа **Илья Лемантович** и **Павел Асовик.**

В результате суд отказал в отводе судьи.

Судья зачитывает протокол: Красочко нарушил порядок пикетирования, принял активное участие в массовых мероприятиях, которые выходят за рамки предвыборной агитации, выкрикивал "Жыве Беларусь".

Сам Денис Красочка на это ответил, что во время выборов акции регламентируются избирательным кодексом, а не законом о массовых мероприятиях. Он участвовал в акции в рамках агитации кандидата в депутаты Масловского, поэтому уверен, что в его деятельности нет нарушения закона о массовых мероприятиях.

Выступает свидетель Павел Асовик. Он рассказал, что ему сообщили на службе о том, что мероприятие, где выступал Красочка, было несанкционированным. Красочко интересуется у сотрудника ОМОНа: *"Как вы смогли определить, законно или нет мероприятие, где я выступал? Это входит в полномочия территориальной избирательной комиссии (но запрос вы туда не направляли). Вы должны охранять"*.

Судья объявляет перерыв до 17.00.

После перерыва суд признал Дениса Красочку виновным в совершении административного правонарушения и оштрафовал его **на 25 базовых величин**.

Дело Нины Багинской рассматривает **судья Татьяна Линник.**

Судья посчитала, что Нина Богинская совершила административное правонарушение, и назначила ей **штраф в 50 базовых величин**.

Ольгу Николайчик будет судить **Анна Игнатьева.**

Суд проходит без участия Николайчик. Свидетелями также выступают сотрудники РОВД **Тришкин** и **Мисюля.** Они говорят о том, что во время своего дежурства увидели массовое мероприятие на Октябрьской площади, а "*мероприятия же там запрещены*".

Ольгу Николайчик судят за участие в массовом мероприятии 16-го ноября. В материалах дела в качестве доказательства суд просматривает видеозапись с акции… которая прошла 8 ноября. В видео играет песня "Тры чарапахі". Два дела – за 8 ноября и за 16 ноября – объединили.

Ольге Николайчик суд назначил **штраф в 50 базовых величин**.

Дело Леонида Кулакова рассматривает **Светлана Черепович.**

По всем судам объявлен перерыв до 17.00.

Леонида Кулакова также признали виновным в участии в несанкционированном мероприятии и наказали штрафом **в размере 50 базовых величин**.



Наблюдатели уехали, началась зачистка. Расписание судов на декабрь.

Правозащитники собрали сведения о административном преследовании участников акций, которые происходили во время избирательной кампании и тех, кто каким-то образом пытался поучаствовать в избирательном фарсе.

Твитнуть





"Беларуси похвалиться нечем". В Вене прошла консультация о мирных протестах

Герб на окне, Куропаты и десятилетний рисунок. Три дела против Беларуси, зарегистрированных в КПЧ ООН

Мужчину осудили за участие в Марше и драку из-за "политической обстановки" в 2020 году

WWW.GAZETABY.CO

ПЕНИТЕНЦИАРНАЯ СИСТЕМА

"Режимные объекты — золотое дно". Бывший политзаключённый и юрист "Вясны" — о промзоне в колонии № 17

"Это бессмысленный акт пропаганды". Бывший политзаключенный ИК-17 о сюжете БТ о его колонии (фото)

"Книга в заключении – это больше чем книга": что читают белорусы в СИЗО и колониях?

У политзаключённого в тюрьме случился инфаркт и инсульт. Его отправили в колонию

ГЛАВНОЕ

"Это бессмысленный акт пропаганды". Бывший политзаключенный ИК-17 о сюжете БТ о его колонии фото



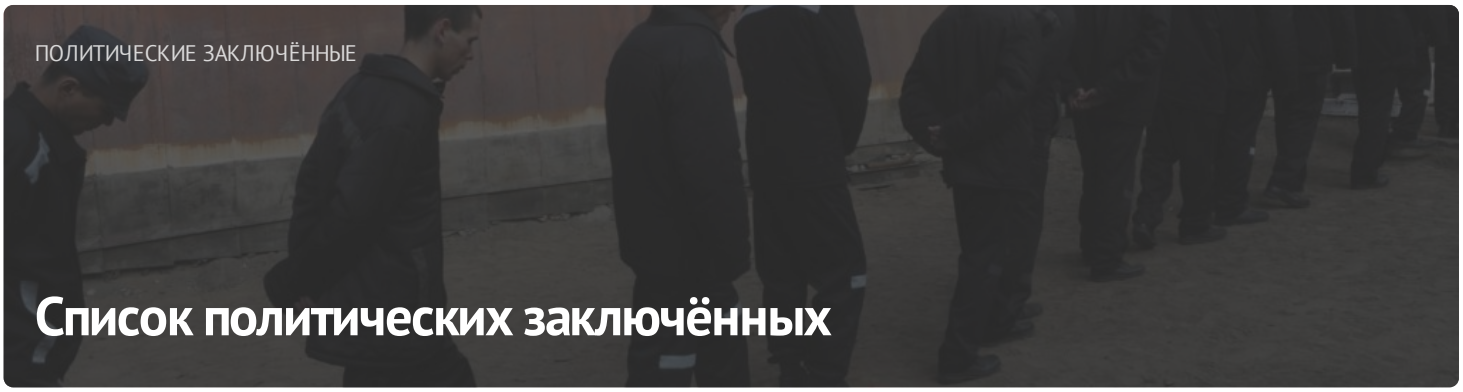

ПОСЛЕДНИЕ НОВОСТИ

Ситуация с правами человека в Беларуси. Июнь 2023

"Режимные объекты — золотое дно". Бывший политзаключённый и юрист "Вясны" — о промзоне в колонии № 17

Ликвидация оппозиционных партий, пополнение в списке "экстремистских" материалов: хроника преследования 11 июля

В Гомеле за оскорбление Лукашенко осудили бывшего иеромонаха

Беларусские правозащитники приняли участие в воркшопе "Смерть — это не правосудие"

Минимум 36 осуждённых после задержания на границе: результаты административного преследования в июне

Адвокатку Юлию Юргилевич и журналиста Павла Можейко начали судить за передачу информации "Белсату"

МОНИТОРИНГ НАРУШЕНИЙ

Ситуация с правами человека в Беларуси. Июнь 2023

ИЗБИРАТЕЛЬНАЯ КАМПАНИЯ

Референдум 2022

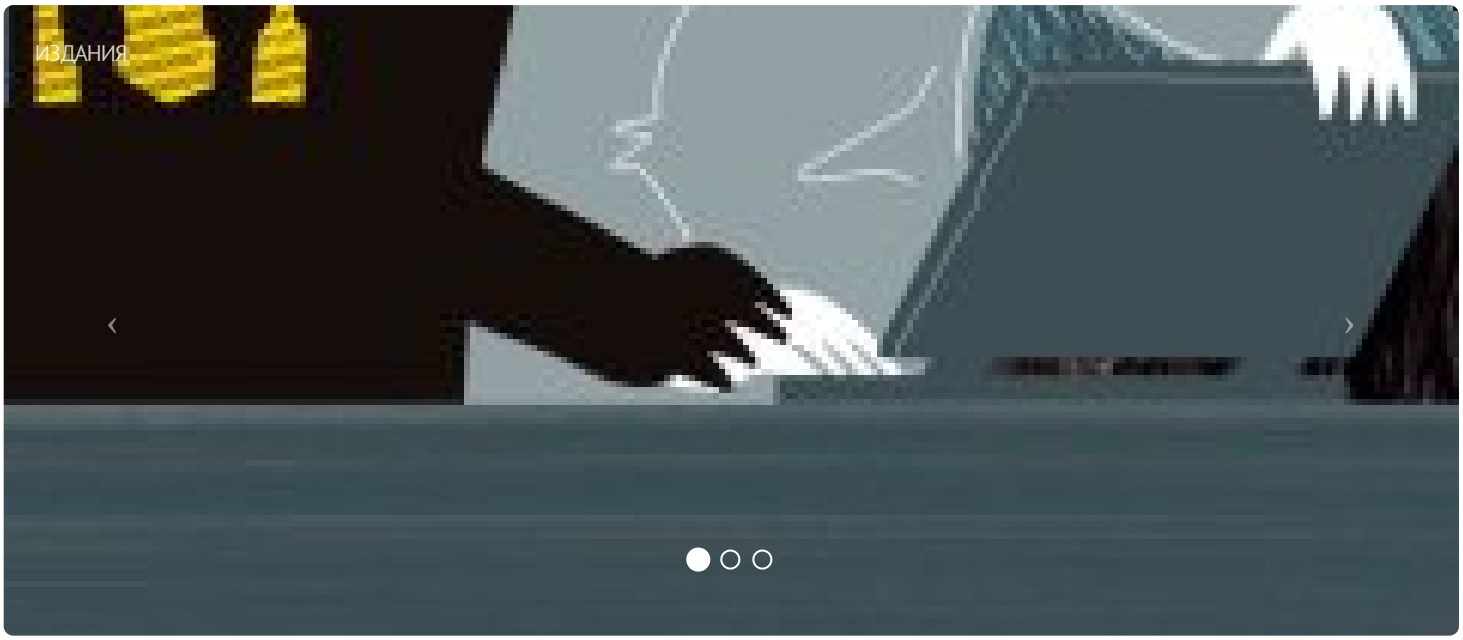

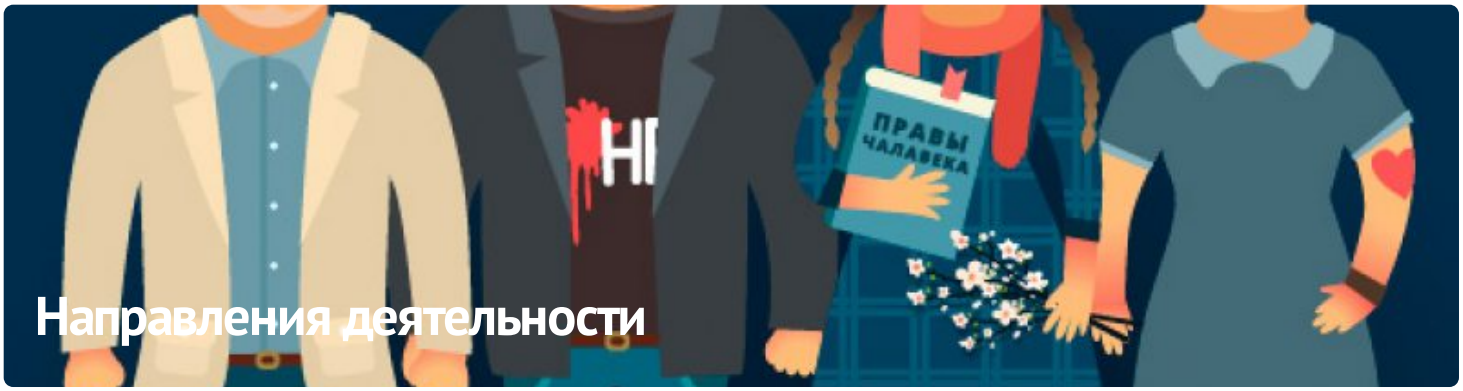

Направления деятельности

ПАРТНЁРСТВО

РАЦЫЯ

ЧЛЕНСТВО

ENEMO















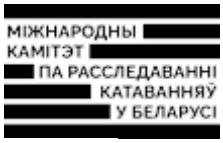





E-mail: viasna@spring96.org | При использовании материалов активная ссылка на сайт обязательна | RSS

CC BY