Поддержи "Весну" на PATREON

Скриншоты и ленточки как доказательство вины. Как белорусов судили по диффамационным статьям?

11.06.2022 **Тэги**: суды, уголовное преследование, диффамация

Правозащитный центр "Весна" продолжает мониторить судебные заседания по уголовным делам, связанным с нетерпимостью белорусских властей к любым формам проявлений протеста. По информации правозащитников, самым распространенным инструментом репрессий сегодня является уголовное преследование по диффамационным статьям: за оскорбление президента, представителей власти, судей, а также за надругательство над государственными символами (ст. 368, 369, 370, 391 УК РБ).

Здесь собраны приговоры, которые стали известны правозащитникам в последнее время.



Суд Фрунзенского района города Минска. Иллюстрационное фото

Оскорбила президента

3 мая в суде Фрунзенского района города Минска осудили **Нину Майтак**. Судья **Юлия Близнюк** признала ее виновной по части 1 статьи 368 Уголовного кодекса Беларуси — оскорбление президента Республики Беларусь. Майтак приговорили к **ограничению свободы без направления в исправительное учреждение открытого типа (ИУОТ) сроком на два года** (т.н. "домашняя химия"). Подробности суда пока неизвестны.

Скриншоты страниц "Одноклассников" на 17 листах как доказательство

5 мая суд города Жодино Минской области в составе судьи **Ивана Гринкевича** осудил отца двух несовершеннолетних детей **Дмитрия Коктыша**. Его обвинили в оскорблении двух представителей власти (ст. 369 УК) — участковых инспекторов милиции отдела внутренних дел Пружанского райисполкома Сергея **Коляды** и **Тарасевича.**

Оба милиционера не в первый раз становятся потерпевшими по уголовному делу: с 15 июля 2020 года по Интернету разлетелись их фотографии, которые сопровождались подписями о том, что эти милиционеры применили удушающий прием против мирных граждан.

Коктыш тоже оставил комментарий под фотографиями двух милиционеров — это было в социальной сети "Одноклассники", на страничке другого пользователя (который эти фотографии и разместил). Комментарий, согласно следствию, был "негативно оценивающий" и "в неприличной грубой форме". Потерпевшие милиционеры же оценили его как "унижающий честь и достоинство, как должностного лица, так и человека". Ни Коляда, ни Тарасевич на судебный процесс не явились, а суд огласил протоколы их допросов по время следствия по делу.

Сам обвиняемый Коктыш свою вину признал. На суде он рассказал, что, увидев фотографии милиционеров и прочитав, как те совершают противозаконные действия в отношении граждан, поддался эмоциям — и написал тот комментарий.

Хроника развертывания уголовного преследования Коктыша такова:

- 20 января 2022 года составлен протокол осмотра страницы пользователя, который разместил фотографии милиционеров Коляды и Тарасевича (под которыми в частности Коктыш и оставил свой "оскорбительный" комментарий).
- 21 января 2022 года Коляда и Тарасевич узнают о существовании комментария в "Одноклассниках". Узнают не сами, а благодаря руководству отдела и сотрудникам УСБ МВД Беларуси.
- В тот же день Коляда и Тарасевич "просят начальника УВД Брестского исполкома установить личность и привлечь к ответственности пользователя", под чьим никнеймом и был оставлен комментарий.
- 24 января 2022 года имя пользователя установлено — это Дмитрий Коктыш.

- 23 февраля 2022 года над комментарием проводится судебная лингвистическая экспертиза, которая устанавливает его "негативную оценку" Коляды и Тарасевича.
- 16 марта 2022 года Коктыша задерживают, проводят личный обыск и изымают у него мобильный телефон, с которого он писал комментарии. Коктыша отправляют в изолятор временного содержания, где он проводит трое суток, а затем его отпускают под личное поручительство.

Среди вещественных доказательство по уголовному делу — только скриншоты страниц "Одноклассников" на 17 листах и мобильный телефон Коктыша.

В итоге судья Иван Гринкевич назначил Коктышу наказание в виде **ограничения свободы без направления в ИУОТ сроком на один год и шесть месяцев.** Кроме того, Коктыш должен выплатить двум потерпевшим милиционерам **по 1000 белорусских рублей** каждому как компенсацию их морального вреда, полученного от комментария. Правда, Коктыш их уже успел выплатить до суда, поэтому приговор в этой части считается исполненным.

И вновь

В тот же день — 5 мая — и тот же судья — Иван Гринкевич, судья суда города Жодино — приговорил по той же статье (оскорбление представителей власти) еще и **Александра Шутко**.

Потерпевшими выступили все те же милиционеры Коляда и Тарасевич, а следствие по уголовному делу было идентично делу Дмитрия Коктыша. За исключением небольших деталей: 3 февраля у Шутко в квартире провели обыск, в результате чего и обнаружили его мобильный телефон, а позже Шутко был задержан и пробыл в ИВС двое суток — с 16 по 17 марта 2022 года.

Во время судебного процесса Шутко признал свою вину.

Судья Гринкевич приговорил Александра Шутко **к ограничению свободы без направления в ИУОТ сроком на два года, а также постановил выплатить по 1000 белорусских рублей материальной компенсации морального вреда** каждому милиционеру.

Среди доказательств вины — ленточки и флаги определенных цветов

19 мая суд Ленинского района города Минска в составе судьи **Юлии Шут** рассмотрел дело в отношении **Георгия Цыкина.** Его обвинили в совершении преступления, предусмотренного статьей 369 УК — оскорбление представителя власти.



Должность у оскорбленного представителя власти — старший участковый инспектор милиции отдела охраны правопорядка и профилактики милиции общественной безопасности отдела внутренних дел администрации Ленинского района города Гродно.

Георгий Цыкин свою вину признал. Он рассказал, что в новостной ленте Facebook увидел у одного из пользователей публикацию с множеством фотографий этого сотрудника ОВД. Цыкин “поддался всеобщему негативному настроению” и оставил под этой публикацией комментарий, который и был расценен самим сотрудником ОВД как "оскорбительный и порочащий честь".

Суд постановил, что показания потерпевшего струдника ОВД подтверждают виновность Цыкина. А кроме этого ее подтверждают и:

- Протокол осмотра страницы Facebook,
- Протокол осмотра комментария на странице Facebook (с участием "специалиста компьютерной информации"),
- Протокол осмотра сведений о "постоянных выходах в Интернет" Цыкиным,
- Протокол осмотра телефона Цыкина, в ходе которого там был обнаружен Facebook.

А среди вещественных доказательств вины Цыкна были:

- "Изделия в виде двух полотен с изображением герба Погоня",
- бело-красно-белый флаг
- "флаг красно-черного цвета"
- "флаг сине-желтого цвета"

- "ленточки красного цвета с орнаментом белого цвета"
- "ленточки желто-синего цвета"

Все эти вещественные доказательства судья постановила уничтожить. А Георию Цыкина он приговорил к **ограничению свободы без направления в ИУОТ сроком на один год и шесть месяцев.** Кроме того, взыскать с Цыкина компенсацию морального вреда потерпевшего сотрудника ОВД размером в **1500 белорусских рублей.**

И снова "Одноклассники"

31 мая в суде Оршанского района и города Орши вынесен приговор по уголовному делу **Александра Нестерова**, обвиняемого в оскорблении представителя власти (ст. 369 УК).

Дело рассматривала судья **Инна Кохова.**



Согласно обвинению, Александр Нестеров в одном из комментариев в "Одноклассниках" допустил оскорбительные высказывания в сторону двух сотрудников милиции из города Горки. Лингвистическая экспертиза признала это ненормативной формой речевого высказывания.

Информации о судебном процессе немного, однако известно, что суд постановил наказать Нестерова **ограничением свободы с направлением в учреждение открытого типа сроком на два с половиной года (т.н. "химия")**.

Один звонок — два года "химии"

2 июня суд Осиповичского района и города Осиповичи осудил 45-летнюю бобруйчанку. Об этом сообщает Бобруйск Online. Женщину признали виновной в оскорблении президента.

По версии обвинения, 4 января бобруйчанка позвонила на линию "102" оперативно-дежурной службы УВД Бобруйского горисполкома и высказала своё отношение к Лукашенко.

Во время судебного процесса свою вину бобруйчанка не признала. Суд приговорил ее к назказанию в виде **ограничения свободы с направлением в ИУОТ сроком на два года.**

Сжечь суверниpый флажок

10 июня в судье Орши и Оршанского района вынесен приговор по уголовному делу политзаключенных **Вячеслава Лютынского** и **Дмитрия Матусевича**. Их обвинили в надругательстве над государственными символами (ст. 370 УК).



Дмитрий Матусевич

Процесс вел судья **Дмитрий Разумович.**

Друзей задержали 18 января 2022 года по подозрению в поджоге государственного флага Беларуси. До суда оба были помещены в СИЗО № 2 Витебска.

По материалам обвинения, в один из январских вечеров 2021 года приятели приобрели в магазине государственный сувенирный флажок и на выходе пытались его сжечь. Это заметил охранник магазина и вызвал милицию.

Дмитрий Матусевич — из многодетной семьи. С малых лет помогал растить брата и сестру, поскольку дети были без отца.

Суд признал Дмитрия Матусевича и Вячеслава Лютынского виновными и приговорил **каждого к двум годам ограничения свободы с направлением в ИУОТ.**



Как белорусов судили за оскорбление Лукашенко и представителей власти? Большая подборка диффамационных приговоров

Планы после смерти Лукашенко: "Буду отмечать неделю". "Химия" за "химией". Комментарий начинался с буквы "Ч". Позвонил на "102" — оскорбил Лукашенко

Твитнуть



СВОБОДА МИРНЫХ СОБРАНИЙ

Строителя осудили на "домашнюю химию" за участие в Марше

Заявление правозащитников Беларуси о признании девяти политических заключённых

Бобруйчанина будут судить за "публичные призывы к организации митинга". Рассказываем, что это за статья

"Не менее 100 000 человек укрылись за границей". Вышел доклад УВКПЧ ООН о ситуации в Беларуси (документ)

ПЕНИТЕНЦИАРНАЯ СИСТЕМА

Политзаключённого Вадима Гурмана, имеющего серьёзные проблемы со зрением, пытают в горецкой колонии

"Это была отдушина — встретить своего однодумца", — бывшие политзаключённые про этап в одном вагоне

"КГБ думал, что мы ботоферма", — бывшая политзаключённая по "делу Зельцера"

В СИЗО-1 существует "пресс-хата"? Собрали свидетельства бывших заключённых

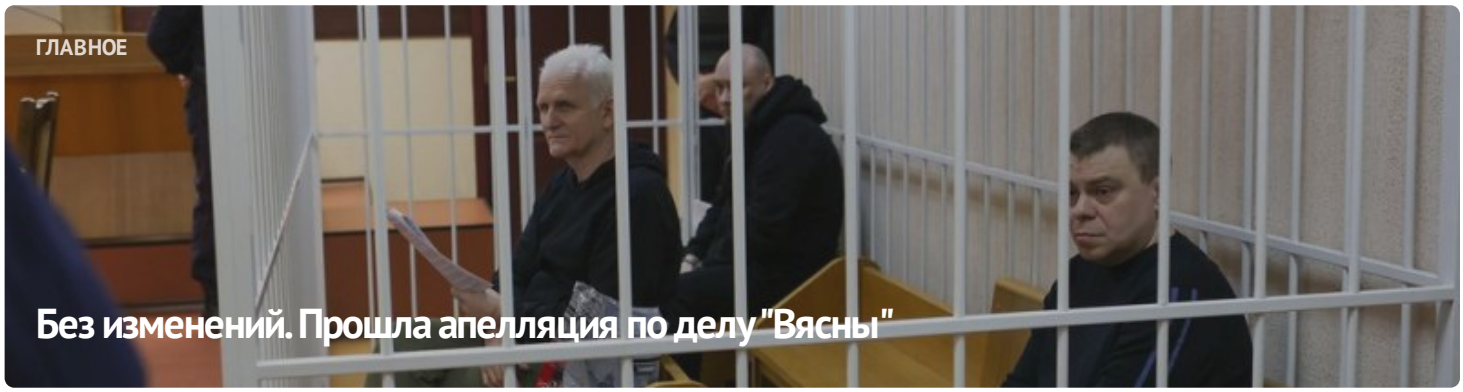



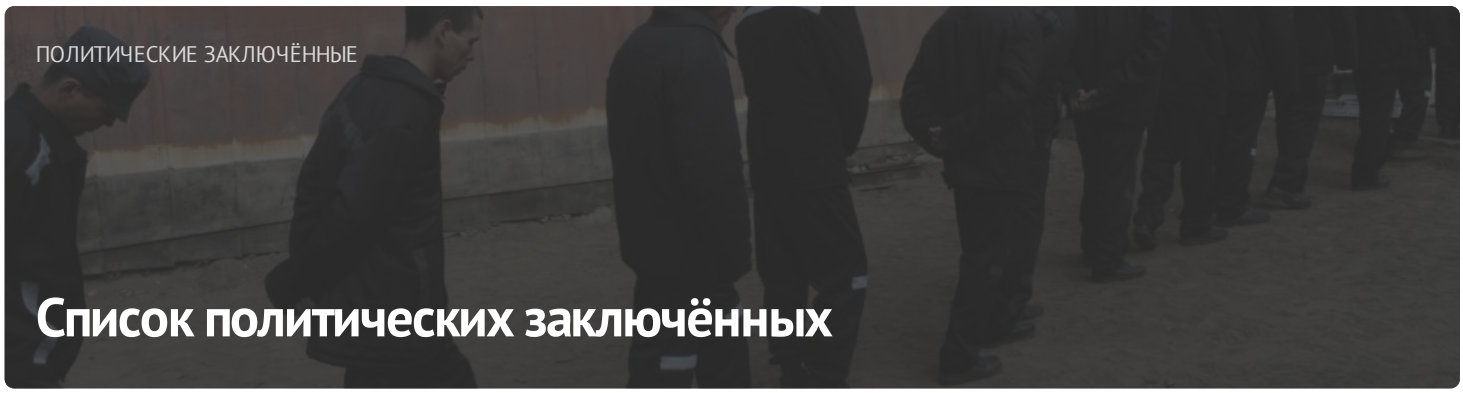

ПОСЛЕДНИЕ НОВОСТИ

Заявление правозащитников о признании 11 политических заключённых

Старейшину баптистской церки "Новая Земля" Андрея Мамойко и его жену Веру осудили на "домашнюю химию"

Строителя осудили на "домашнюю химию" за участие в Марше

Шесть европейских парламентариев стали "крёстными" для беларусских политзаключённых

До 20 лет колонии: фигурантам "дела Nexta" запросили сроки

Задержание футбольного фаната, новый "террорист": хроника преследования 21 апреля (дополнено)

Бывшего участкового осудили на 6 лет колонии по делу "Чёрной книги Беларуси"

"Не хотелось, чтобы кто-то попадал туда". Экс-политзаключённый Александр Бобко рассказал про преследование по "делу тюков"

МОНИТОРИНГ НАРУШЕНИЙ

Ситуация с правами человека в Беларуси. Март 2023

ИЗБИРАТЕЛЬНАЯ КАМПАНИЯ

Референдум 2022



ИЗДАНИЯ

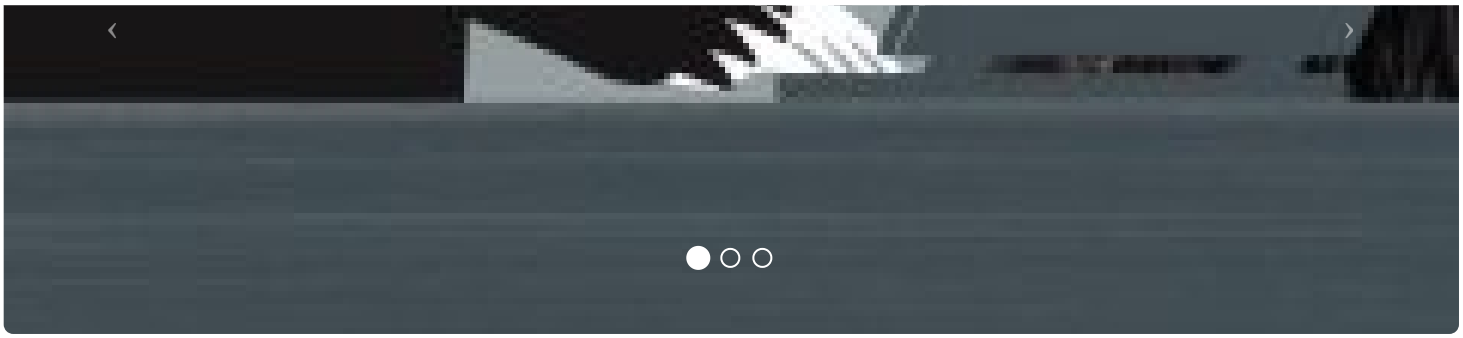

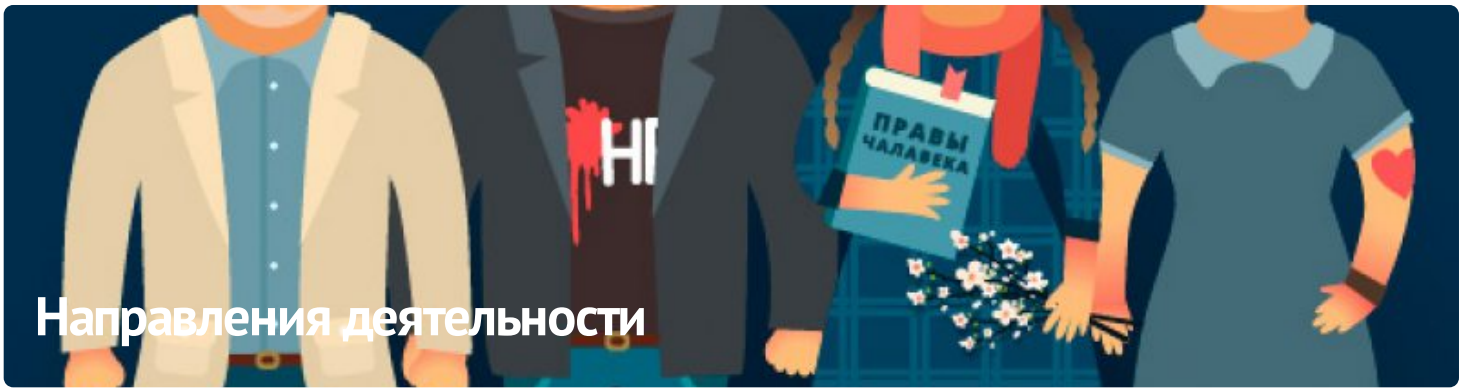

ПАРТНЁРСТВО

РАЦЫЯ

kamunikat
Беларуская інтэрнэт-бібліятэка

ВЫТОКІ

ADC memorial
Anti-Discrimination Centre

Московская Хельсинкская группа

AMNESTY INTERNATIONAL

ЧЛЕНСТВО

ENEMO

HUMAN RIGHTS HOUSE NETWORK

fidh

МІЖНАРОДНЫ КАМІТЭТ ПА РАССЛЕДАВАННІ КАТАВАННЯЎ У БЕЛАРУСІ

Беларуская асацыяцыя журналістаў
baj.by

VOICE OF BELARUS

E-mail: viasna@spring96.org | При использовании материалов активная ссылка на сайт обязательна | RSS

CC BY