«Вясна» — экстремистское формирование. Что нужно знать?

Поддержи "Весну" на PATREON

Что происходит на суде по делу гомельской тройки?

дополнено

19.01.2021 **Тэги**: суды, уголовное преследование



Дмитрий Корнеев выступает в суде. Фото "Гомельская Весна"

19 января в суде Железнодорожного района г. Гомеля продолжается судебный процесс по уголовному делу в отношении 16-летнего Никиты Золотарева, 25-летнего Дмитрия Корнеева и 28-летнего Леонида Ковалева.

Напомним, всех троих обвиняют за события 9 августа по трем статьям Уголовного кодекса:

- 293 (организация массовых беспорядков);

- 295-3 (незаконные действия в отношении предметов, поражающее действие которых основано на использовании горючих веществ);
- 364 (Насилие либо угроза применения насилия в отношении сотрудников органов внутренних дел).

Леонида Ковалева к тому же обвиняют и по статье 172 Уголовного кодекса (Вовлечение несовершеннолетнего в совершение преступления). Вчера он дал свои показания в суде.

Ведет процесс судья **Дмитрий Дебой**. Сторону обвинения представляет старший помощник прокурора Гомеля **Евгений Фартушняк**. Потерпевшими по уголовному делу признаны контрактники внутренних войск **Алексей Коноваленко** и **Евгений Романьков**.



В Гомеле за два «коктейля Молотова» судят трех человек

Как пишет Флагшток, по версии следствия, житель Гомельского района Леонид Ковалев планировал провокацию во время массовых протестов 10 августа. Он изготовил два «коктейля Молотова» и подговорил жителя Добруша Дмитрия Корнеева и гомельчанина Никиту Золотарева бросить их, чтобы снять это на видео для раскрутки своего паблика Вконтакте.

На сегодняшнем заседании были опрошены **Дмитрий Корнеев** и **Никита Золотарев**. Этот суд отслеживает "Гомельская Весна".

Обвиняемый Дмитрий Корнеев в процессе говорит, что Никиту Золотарева и Леонида Ковалева ранее не знал, знаком не был. Когда отключили интернет по всей стране, узнал, что будут митинги в Гомеле. Поехал туда 9 августа в 19.00, направился на Площадь Восстания. Там уже было много людей, милиции.

В 21.00 спецназовцы стали теснить людей, выгонять с площади. Он оказался на "Коминтерне". Чтобы не "попасть под замес" Дмитрий Корнеев стоял поодаль от людей. К нему подошел Никита Золотарев, попросил поджечь сигарету, стал расспрашивать о событиях. Позже появился Леонид Ковалев, сказал, что он администратор паблика “ЧПГомель”, хочет снять новость.

ОМОН появился, все пошли на “Ферму”. Ковалев предложил зайти во двор, покурить.

> *"Леонид предложил что-то поджечь, намекнул нам что-то поджечь безобидное, чтобы снять и “залить” в интернет. Мы согласились. Потом Леонид исчез и вернулся с пакетом, достал две бутылки с топливом - "коктейль Молотова".*

Все трое пошли на проспект Ленина. Золотарев и Корнеев взяли от Ковалева две бутылки и начали искать место без людей, чтобы не навредить людям. После Ковалев попросил пойти в сторону вокзала, по дороге искали куда бросить"коктейли". Леонид Ковалев сказал, что было бы хорошо бросить в милицейскую ГАЗель, гаишную машину или автозак.

Когда они пришли на вокзал, Ковалев отлучился. Корнеев в этот момент предложил Никите Золотареву побежать во двор и выбросить бутылки. Корнеев достал бутылки, хотел выбросить, но Ковалев выразил сожаление, что поджога не будет. Здесь появились спецназовцы и побежали за ними и другими людьми. Чтобы выиграть время и не дать себя догнать, отвлечь их внимание Корнеев решил в их сторону бросить бутылку, а сам убежал.

Дмитрий Корнеев говорит, что пользы от поджога не имел, хотел помочь снять видео. Раскаивается, что согласился взять бутылку и бросил ее.

Подсудимый утверждает, что Ковалеву нужен был радикальный оппозиционер, который бросает “коктейли”, чтобы в интернете получить лайки, комментарии, расшары.

Никита Золотарев отказывается давать показания, пользуясь своим правом не свидетельствовать против себя.



Никита Золотарев и Дмитрий Корнеев в суде. Фото "Гомельская Весна"

После этого суд перешел к опросу потерпевших

Пострадавший сотрудник милиции **Евгений Романьков** рассказал, что ехал с коллегами на милицейской ГАЗели, заметили четырех человек, которые перебегали дорогу возле вокзала. У милиционеров была установка обращать внимание на людей с капюшонами и рюкзаками. Спецназовцы выбежали из автотранспорта, и Евгений Романьков видел, что в метре от него упала бутылка, он даже не понял, что это было. Начал догонять, наверное, Дмитрия Корнеева, но в экипировке догнать его не смог, вернулся обратно. Тогда он увидел Леонида Ковалева, который сказал, что Корнеев и Золотарев были с бутылками и посоветовал их догонять. Милиционеры задержали Ковалева и просмотрели его вещи. Пятно от бутылки было больших размеров: он сообщил руководству, что бутылка была “коктейлем Молотова”.

Евгений Романьков подчеркнул, что не успел испугаться упавшей и разбившейся бутылки и не придал ей значение. Ему эта бутылка вреда не нанесла.

Второй потерпевший **Алексей Коноваленко** отметил, что почувствовал резкий запах бензина, когда бутылка разбилась об асфальт. Он не очень хорошо помнит детали событий 10 августа, но полагает, что коктейль был брошен в него и Романькова прицельно.

Следующее судебное заседание состоится в понедельник - 25 января в 10:30.

Как пишут "Сильные новости", до начала судебного заседания 16-летний Никита Золотарев обратился к отцу и сказал:

> *«Папа, пусть адвокат напишет жалобу. 29 декабря сотрудники СИЗО избили меня с применением электрошокера. Я хотел пожаловаться оперативному сотруднику, но это бесполезно. И ещё: я пишу письма людям, но они их не получают. Наверное, их не отправляют».*

Дмитрий Корнеев добавил:

> *«Я постоянно попадаю в карцер. В СИЗО такой подход. Если только пытаешься заявить о своих правах — сразу наказывают».*

Опубликовать





На центральных площадях и возле редакций. Где на Минщине запрещено собирать подписи по выдвижению кандидатов

Правозащитники готовят пособие о мирных собраниях для белорусов и белорусок зарубежья

ПЕНИТЕНЦИАРНАЯ СИСТЕМА

Белорусы на "крытой": как политзаключенных продолжают преследовать в колониях (дополнено)

Женщины в политзаключении: кто они и за что сидят

Нехватка воздуха, переполненная камера, ночь со светом. О чём рассказывали белорусы во время документирования в 2023 году

"Непонятно, почему в 21 веке кто-то должен спать на досках в виде наказания", — бывший политзаключённый ИК-15

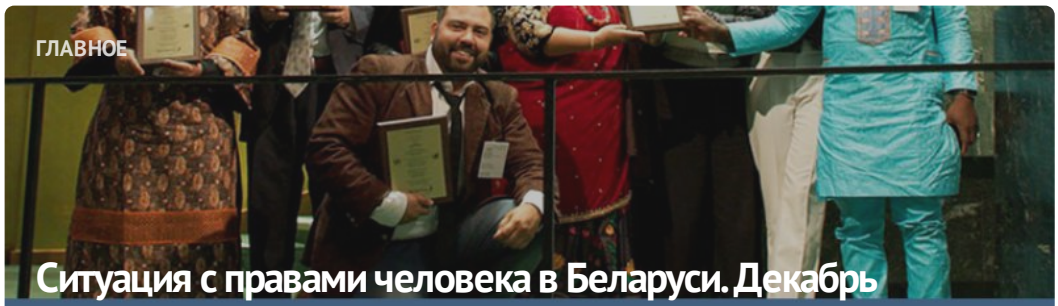

ГЛАВНОЕ

Ситуация с правами человека в Беларуси. Декабрь 2023

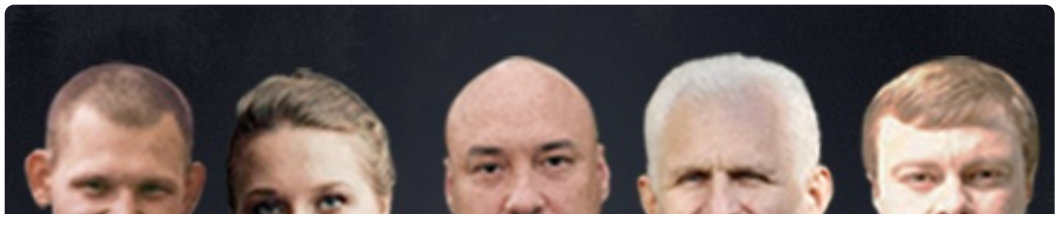





ПОСЛЕДНИЕ НОВОСТИ

Нехватка воздуха, переполненная камера, ночь со светом. О чём рассказывали белорусы во время документирования в 2023 году

Речица: одинокий пикет по сбору подписей на входе в магазин

От "суток" до простреленных колен: результаты преследования белорусов за антивоенную позицию

Задержание за донаты, лишение БАЖ доменного имени: Хроника преследования 1-3 января (дополнено)

В Бресте за оскорбление Лукашенко осудили железнодорожника

Бывшего военнослужащего Павла Кучинского осудили на 19 лет колонии

Заявление о признании 14 человек политическими заключенными

МОНИТОРИНГ НАРУШЕНИЙ

Ситуация с правами человека в Беларуси. Декабрь 2023



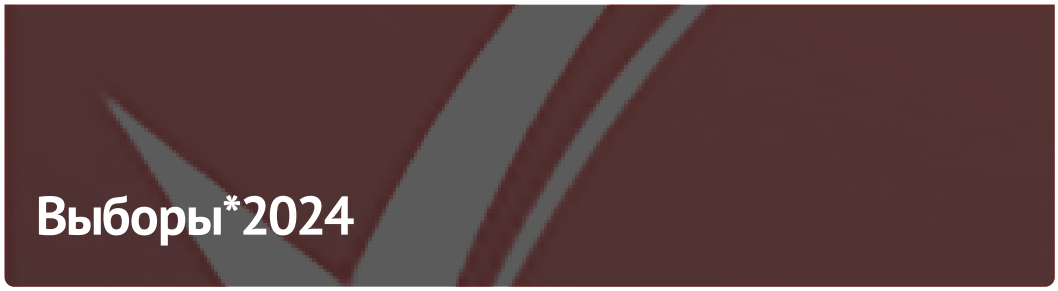



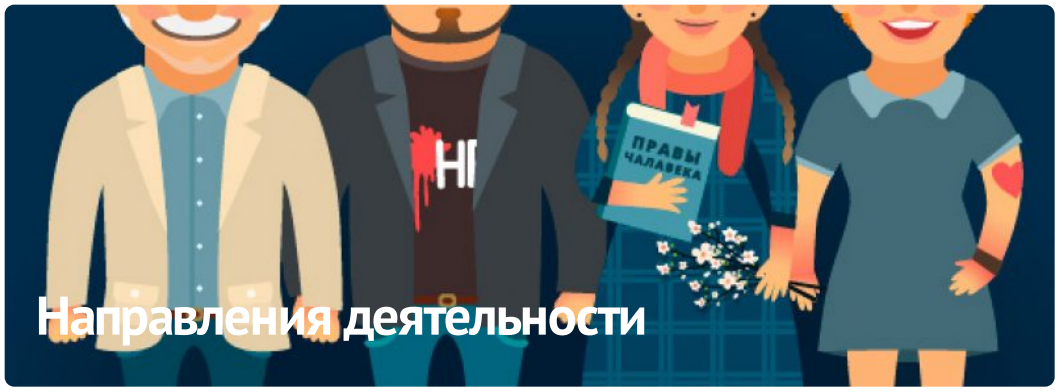

ПАРТНЁРСТВО

РАЦЫЯ

kamunikat
Беларуская Інтэрнэт-бібліятэка

ЧЛЕНСТВО

ENEMO

HUMAN RIGHTS HOUSE NETWORK

















E-mail: viasna@spring96.org | При использовании материалов активная ссылка на сайт обязательна | RSS

