«Вясна» — экстремистское формирование. Что нужно знать?

Поддержи "Весну" на PATREON

До десяти лет лишения свободы. Гродненца судят за призывы к насилию и терроризму

07.07.2021 **Тэги**: суды, уголовное преследование

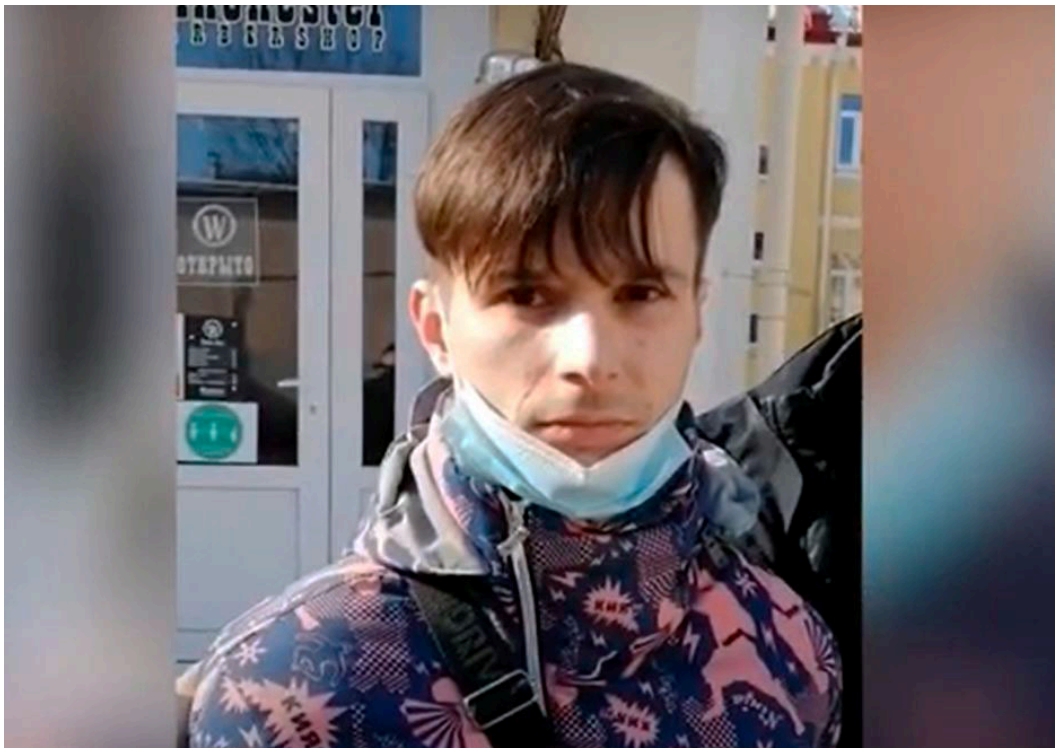

Леонид Герасимлюк. Скриншот из видео МВД.

Гродненский областной суд 7 июля продолжает рассмотрение уголовного дела 29-летнего местного жителя Леонида Герасимлюка. Его обвиняют в публичных призывах к насилию и совершению актов терроризма, размещенных якобы им в октябре-ноябре 2020 года в одном из публичных Telegram-чатов и других действиях, направленных на причинение ущерба национальной безопасности Беларуси по ч. 3 статьи 361 УК РБ.

Дело рассматривает судья **Владимир Евхута**, гособвинитель – **Анжелика Клишина.**

Мониторинг судебного процесса вёл правозащитник **Роман Юргель.**

Леонида Герасимлюка задержали 25 февраля и поместили в СИЗО гродненской тюрьмы. Своей вины он не признает.

"Не помню, конфисковывали ли телефон..." Что говорили свидетели на суде и на прежних допросах

6 июля в суде проходил допрос свидетелей.

Допрос свидетельницы **Галины Федотовой.** Рассказывает, что знакома с обвиняемым с осени 2020 года, не знает, за что он арестован. Какие чаты посещал-не знает, каким телефоном пользовался тоже. Адвокату отвечает, что следователь показывал распечатки звонков на следствии. Показывал сообщения в социальных сетях. Радикализации взглядов у Герасимлюка не наблюдала.

Допрос свидетеля **Дениса Гринько**. Отвечает прокурору, что виделись часто, живут в одном доме, ему неизвестно, какие чаты он посещал. Своего отношения к правоохранителям, к политике не высказывал:

> *"Я прочитал в интернете, что он что-то написал о силовиках, но я сомневаюсь, что он это писал".*

Свидетель **Александр Пожарский,** сотрудник взвода Гродненского ОМОНа, который задерживал обвиняемого.

Отвечает прокурору, что в задержании участвовали еще 3 омоновца и сотрудник ГУБОПиК.

При задержании Герасимлюк вел себя нормально, спокойно, адекватно, физическую силу не применяли.

Омоновец отвечает адвокату, что сотрудники ГУБОПиК определили место задержания, сообщили что он призвал к действиям в отношении силовиков. Ехали окольным путем в здание ГУБОПиК, которое находилось рядом. Конфисковывали ли у Герасимлюка мобильный телефон - не помнит.



Прокурор зачитывает протокол допроса омоновца Пожарского от 4 мая: *"Мы были в масках, в 12.50 Герасимлюка задержали. Сотрудник ГУБОПиК снимал на видео задержание. Нам не были известны обстоятельства задержания. Герасимлюк говорит, что его возили около одного часа и наносили удары. Мы не наносили ударов ему. Протокол допроса точный, я его поддерживаю. Показания все подтверждаю".*

Адвокат переспрашивает свидетеля, точно ли он все помнит, так как задержание было в феврале а протокол допроса от 4 мая.

> *- Да, помню точно.*

Допрос свидетеля **Игоря Лупача,** омоновец:

> *"Когда обвиняемый вышел из такси, мы его задержали втроем, я представился, озвучил, что я сотрудник. За что задержали - сообщил сотрудник ГУБОПиК. Применяли загиб рук, я как офицер зафиксировал это в книгу. Обвиняемый вел себя нормально, улыбался. Все материалы были у сотрудников ГУБОПиК. Была просьба не везти его прямо в здание, а повозить его 10 минут. Я не помню, во сколько ушли из здания".*

Не помнит, кто изымал телефон при задержании.

Прокурор зачитывает протокол допроса от 25 февраля. *"Телефон уже изъяли в ходе осмотра сотрудники ГУБОПиК. У Герасимлюка не было замечаний, давал показания добровольно. Он написал заявление, что мы его*

один час возили и били. Но мы его не били. Все изложено верно.”

Адвокату отвечает, что не помнит, какие документы подавал следователь СК. Никто ударов ему не наносил, телесных повреждений не было.

Допрос свидетеля омоновца, сержанта **Дмитрия Нарбута**. Отвечает прокурору, что был также при задержании, оказывали силовую поддержку, был в бусе, а остальные задерживали. Герасимлюк сидел спокойно, без наручников. Не помнит, у кого при задержании был телефон обвиняемого, не помнит, кто его обыскивал.

7 июля в суде продолжался допрос свидетелей.

Свидетели **Скрипальшиков и Метелица** написали заявления, рассмотреть дело без их участия, настаивают на своих прежних показаниях. Прокурор не настаивает на их повторном вызове и считает, что можно объявить их показания. Адвокат против, считает то надо их допросить. Судья решил объявить показания Скрипальщикова и метелицы.

Как делали покаянное видео: "Азаренок. Тайные пружины политики 2.0". В гостях Дзермант и Петровский



"То, в чем меня обвиняют, я не совершал”

Допрашивают обвиняемого Герасимлюка. Говорит, что был давно подписан на телеграмм канал "Гродно 97" , это публичная соцсеть. Общался в нем с друзьями за границей. Например, с Кристиной Заневской, в Варшаве живет, работает. Евгением Бердовским, Евгением Тихоновым.

Был под никнеймом Леонид Сергеевич, из него выходил в чат.

Прокурор:

> *- С августа 2020 по 23.11.20 вы размещали сообщения публицистического характера?*
>
> *- Не могу утверждать, что я это писал. Я законопослушный гражданин, служил в армии. То, в чем меня обвиняют, я не совершал! Не знаю, кто написал за меня некоторые сообщения, телефоном могли воспользоваться другие люди, также и с моего аккаунта в прежнем проданном телефоне.*

Прокурор:

- 31 октября вы писали сообщение "В Гродно выбираются все места, которые перекрыты, нужно использовать другие места, кто подскажет, подскажите. И где вы находились?

- Не могу точно сказать, я уже был продал свой мобильный через "Куфар". Я не подтверждаю, что это я размещал. Я не знаю, не помню, где находился с тот день. Если я и мог бы написать такое сообщение, то только для того, чтобы оградить людей от неправомерных действий силовиков, одетых по гражданке и в балаклавах. В те дни 10-12 августа, я видел много избитых людей и это на меня повлияло.

Прокурор:

> *- А какое ваше отношение к представителям власти, к силовикам было?*
>
> *- Если переодетые силовики бьют мирных людей, то это недопустимо. У меня нет претензий к конвою, к охране тюрьмы.*

Прокурор: *"Дальше сообщение от 3 ноября, что срочники-военнослужащие ВВ выйдут".*

> *- Не могу утверждать что я писал. Но мог его разместить.*

Прокурор:

> *- Пусть военнослужащие срочной службы идут сдаваться в милицию, этот вы размещали в чате?*
>
> *- Не знаю, не утверждаю.*

Прокурор: *"Сообщение от 4 ноября, что нужно выходить и жечь портреты президента, вы писали?"*

> *- Я не писал это сообщение.*

Прокурор: *"Но кто разместил это сообщение?»*

- Не знаю.

Прокурор: *"Следующее сообщение - брать пики, давить их МАЗами, БелАЗами, вы писали?*

> *- Нет, я не писал. Со старого проданного телефона кто-то мог зайти и так написать.*

Прокурор:

> *- Согласно обвинения, вы призывали круг лиц к актам, к координации противоправных действий, не оплате коммунальных платежей, к актам терроризма, убийствам сотрудников... Вы могли совершить такое? У вас имелось намерение на дестабилизацию порядка?*
>
> *- Нет, не надо мстить. Я за то, чтобы в РБ был закон и порядок! Сейчас в стране ситуация абсурдная, президента нигде на Западе не признают, я сомневаюсь в его легитимности. У меня была хорошая работа. А милиция всегда нужна людям. Не все структуры работают правильно, например следователь не разрешает с февраля свидание с мамой. Я поставлен на профучет в тюрьме, меня водят с наручниках.*

Прокурор спрашивает, когда, где и кем были задержаны?

- 25 февраля я вызвал такси и поехал в барбершоп, на ул. Ожешко, вышел из такси и меня позвали, задержали, загиб рук сделали и посадили в бус. Меня увезли по городу, возили около часа. Задавали вопросы, я отдал сотрудникам мобилу, спросили пароль и ударили по голове. Спрашивали на какие каналы был подписан, кого собирался вешать, кому головы отрезать. Завели в здание ГУБОПиК, в кабинет, задавали вопросы, трое омоновцев также находились в кабинете.

Я быстро отвечал на вопросы и подписал все бумаги, у меня изъяли личные вещи. Другой сотрудник оформил телефон. Омоновцы ушли. Далее мне сказали записать видеозапись с публичными извинениями на мобильный телефон. Мне показали текст, я его и произнес на видео, что я призывал к насилию и таким действиям. В конце произнес, что давайте жить дружно, я не сторонник насилия. Было 5 дублей видеозаписи.

Ко мне в камеру подсаживали подсадных, которые пытались меня вывести на провокационные разговоры. Меня выводят на прогулку, на допросы только в наручниках, потому что я склонен к побегу якобы. Вчера, 6 июля после суда меня поместили в карантин, я на верхней кровати нахожусь.

Судебное заседание продолжится 8 июля. Начало в 10 часов.

𝕏 Опубликовать





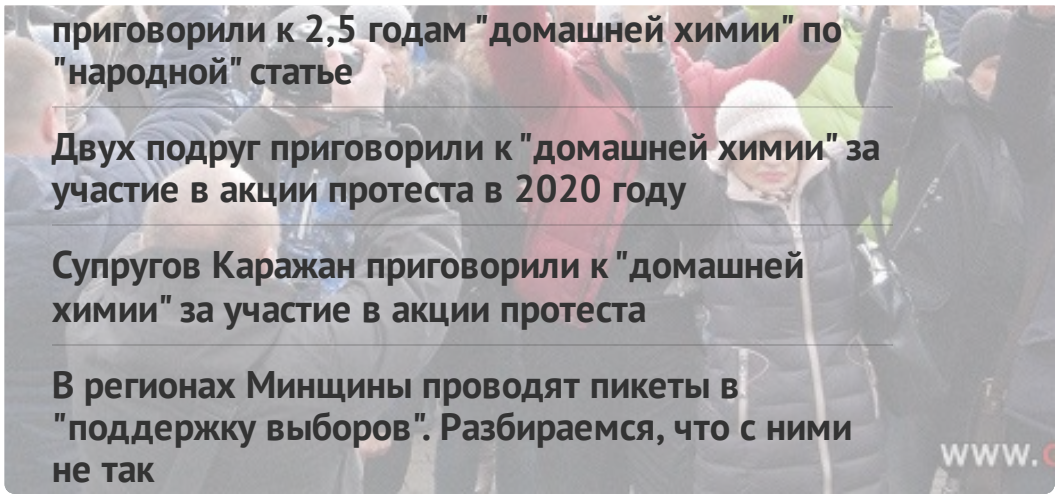

приговорили к 2,5 годам "домашней химии" по "народной" статье

Двух подруг приговорили к "домашней химии" за участие в акции протеста в 2020 году

Супругов Каражан приговорили к "домашней химии" за участие в акции протеста

В регионах Минщины проводят пикеты в "поддержку выборов". Разбираемся, что с ними не так

ПЕНИТЕНЦИАРНАЯ СИСТЕМА

Продолжается давление в заключении: обзор новостей о политзаключенных с 20 февраля по 12 марта

"Не мной правила придуманы, не мне их нарушать". Как существуют неписаные правила коммуникации в местах заключения

"У меня не было возможности сопротивляться иначе". Монологи задержанных на антивоенных акциях два года назад

"Тюрьмы в тюрьме": соблюдение прав заключенных в изоляторах, карцерах и ПКТ — проблемы и вызовы

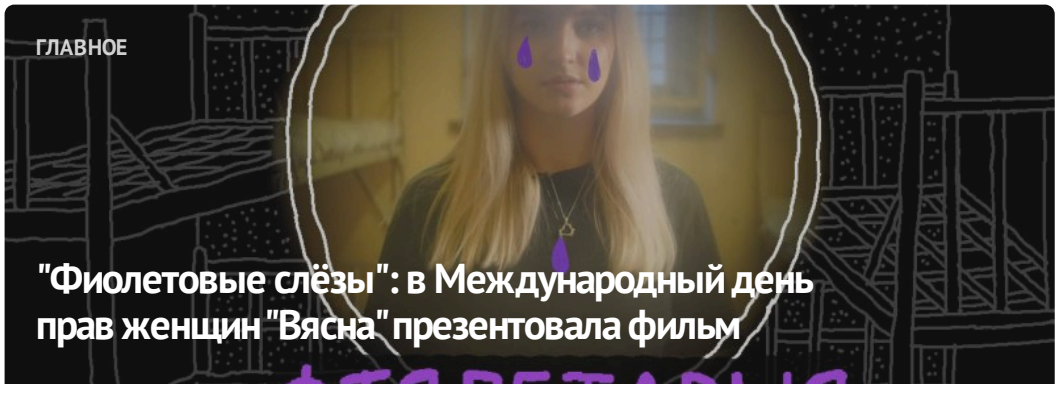

ГЛАВНОЕ

"Фиолетовые слёзы": в Международный день прав женщин "Вясна" презентовала фильм





ПОСЛЕДНИЕ НОВОСТИ

Более 8000 женщин подверглись политическому преследованию в Беларуси. Репрессии в отношении женщин — в инфографиках

"Больше всего скучаешь в заключении по своей рутине", — бывшая политзаключенная

Заявление о признании 10 человек политическими заключенными

Правозащитная программа "Вясна"

Продолжается давление в заключении: обзор новостей о политзаключенных с 20 февраля по 12 марта

Заявление правозащитников в связи с рейдом на адвокатов

Депутаты Европарламента запускают вторую акцию инициативы #EPSTANDSBYYOU

МОНИТОРИНГ НАРУШЕНИЙ

Ситуация с правами человека в Беларуси. Февраль 2024

ИЗБИРАТЕЛЬНАЯ КАМПАНИЯ

Выборы*2024

ИЗДАНИЯ



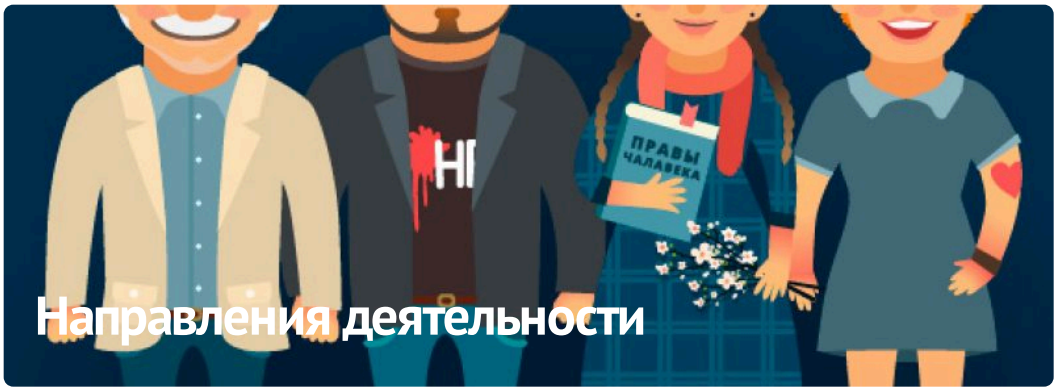

Направления деятельности

ПАРТНЁРСТВО

ЧЛЕНСТВО


РАЦЫЯ


HUMAN
RIGHTS
HOUSE
NETWORK


kamunikat
Беларуская інтэрнэт-бібліятэка


fidh


ВЫТОКІ


european platform for democratic elections
epde


ADC
memorial
Anti-Discrimination Centre


МХГ
Московская Хельсинкская Группа


AMNESTY
INTERNATIONAL


МІЖНАРОДНЫ
КАМІТЭТ
ПА РАССЛЕДАВАННІ
КАТАВАННЯЎ
У БЕЛАРУСІ


Беларуская
асацыяцыя
журналістаў
baj.by


VOICE OF BELARUS


БЕЛАРУСКІ
ХЕЛЬСІНКСКІ
КАМІТЭТ


#BYSOL

