Поддержи "Весну" на PATREON

Судов за оскорбление президента, представителей власти и судей становится все больше

18.09.2021 **Тэги**: суды, уголовное преследование

Правозащитный центр "Весна" продолжает мониторить судебные заседания по уголовным делам, которые связаны с нетерпимостью белорусских властей к любым формам проявлений общественного протеста. По информации правозащитников, самыми распространенным инструментом репрессий сегодня является уголовное преследование по диффамационным статьям: за оскорбление президента, представителей власти, судей, а также за издевательство над государственными символами (ст. 368, 369, 370, 391 УК). "Весна" рассказывает, кого и за что на этой неделе осудили в Беларуси по этим статьям Уголовного кодекса.

Девятый приговор в Сморгони за оскорбление представителя власти

Суд Сморгонского района 13 сентября вынес приговор в отношении местной жительницы **Татьяны Янковской.**

Дело рассматривал судья **Сергей Боландь.**



Фото: Татьяна Янковская (в центре) после приговора.

Янковскую обвинили в том, что в комментарии к публикации в телеграмм-канале “каратели Беларуси” о начальнике инспекции по делам несовершеннолетних Борисовского РУВД **Наталье Ермолинской** написала: *“Кто-то же “тварину” замуж взял”.*

Это слово судом было расценено как оскорбление представителя власти в связи с исполнением им служебных обязанностей по статье 369 Уголовного кодекса.

Судья же в данном случае выбрал наказание в виде **ограничения свободы на два года, с отбыванием его без направления в учреждение открытого типа** – “домашняя химия”.

Местные правозащитники отмечают, что в Сморгони это уже девятый после прошлогодних после прошлогодних выборов приговор, который в данной ситуации относят к политически мотивированным.

Электромонтера из Молодечно наказали 1,5 годами "химии" за оскорбление заместителя начальника РОВД

13 сентября суд Молодечно и Молодечненского района приговорил 53-летнего электромонтера Виктора Кулеша к 1,5 годам ограничения свободы с направлением в ИУОТ – “химии”. Судья Кохановская признала его виновным по арт.369 Уголовного кодекса. Также Кулеш должен выплатить в пользу потерпевшего 1500 рублей морального вреда.

Сторону обвинения поддержал прокурор **Титович.**

Обвиняемый пригласил своего, а не дежурного адвоката, поэтому суд переносили на день, чтобы дать возможность защитнику ознакомиться с делом.

Пострадавший - заместитель начальника Молодечненского РОВД по идеологической работе подполковник **Сергей Гелда** - попросил моральную компенсацию - 2,5 тысячи рублей. В социальной сети "Одноклассники" он увидел под постом со своей фотографией комментарий Кулеша "К ответу с*ку!" и сильно обиделся, почувствовал себя оскорбленным. В суде выслушали свидетеля - Алину Шахрай, свекровь потерпевшего, которая показала ему пост и комментарий.

Прокурор попросил наказать Кулеша ограничением свободы с направлением в исправительное учреждение открытого типа.

Защитник Кулеша в прениях подчеркнул, что остается открытым вопрос, оставил ли Кулеш соответствующий комментарий. А если оставил, то в чей адрес и на самом ли деле там содержится оскорбление. На его взгляд, материалы дела не подтвердили то, что комментарий разместил он именно в сторону Гелды, сам Кулеш это тоже отрицает. Адвокат подчеркнул, что следователем не ставился вопрос эксперту, в чью сторону был оставлен комментарий.

Также он уверен, что осмотр документов и предметов был сведен к экспертизе, что недопустимо. Также он считает, что недопустимыми должны быть признаны показания потерпевшего во время досудебного следствия, а также свидетеля Шахрай, поскольку у защиты имеются сомнения в том, что личности смогли слово в слово пересказать помещенный текст через два месяца, хотя они не делали никаких записей. Также неизвестно, осуществлялся ли выход в интернет в то время, когда был оставлен комментарий. Адвокат уверен, что нет доказательств виновности Кулеша и попросил вынести оправдательный приговор.

Гомельчанину вынесли приговор за комментарий в "Одноклассниках"

В суде Железнодорожного района Гомеля 16 сентября вынесен приговор по уголовному делу Романа Скопцова, который оскорбил представителя власти. Дело рассматривал судья Евгений Шершнев.

В отношении мужчины возбудили уголовное дело по статье 369 УК РБ (»публичное оскорбление представителя власти в связи с исполнением им служебных обязанностей"). Судебный процесс над романом Скапцовым по ходатайству прокурора проходил в закрытом режиме, чтобы избежать разглашения личных данных потерпевшего сотрудника милиции.



Роман Скопцов в суде.

Гомельчанин Роман скопцов не смог сдержать эмоций, когда увидел в социальной сети «Одноклассники» видеоролик со сценой жесткого задержания участника протестной акции - сотрудник коленом прижимал голову лежащего человека к Земле. Роман оставил под этим видео комментарий: "Все люди как люди, а этот—***".

Однако "потерпевший" - личность популярная. Это - сотрудник ГАИ из Ганцевичей **Игорь Вольнич.**

16 сентября прокурор запросил для Романа Скопцова два с половиной года ограничения свободы с направлением в исправительное учреждение открытого типа.

Суд согласился с доводами стороны обвинения, признал Романа Скопцова виновным и назначил ему наказание в виде **двух с половиной лет «химии».**

Кроме того, суд постановил взыскать с Романа Скопцова в пользу потерпевшего милиционера Войнича 1500 рублей компенсации морального вреда. Эта сумма должна быть выплачена в течение месяца.

Смартфон Романа, квалифицированный как орудие преступления, по решению суда конфискуется в пользу государства. Судья предупредил мужчину, что ему запрещено покидать территорию страны до тех пор, пока он не отбудет назначенное наказание.

"Раньше я не знала этого судью. На эмоциях все получилось"

Суд Фрунзенского района Минска 15 сентября вынес приговор жительнице Толочинского района Анне Ходневич, которая оскорбила судью того же самого района (арт.391 УК РБ).

Судья - **Елена Бушева,** гособвинитель прокурор **Грецкая.**

Потерпевшая - судья суда Толочинского района **Наталья Борисовец.**

В ходе судебного разбирательства прозвучало, что намереваясь на посягательство на авторитет и честь судьи, 30 ноября 2020 года в Минске на улице Чайлытко по мобильному телефону в сети "Одноклассники“ в группе ”Усатый таракан" женщина разместила сообщение, в котором допустила оскорбление судьи, написав:”мерзость, все тебе вернется и очень скоро". Тем самым, подорвала престиж действа судебной системы.

Ходневич задержали 27 июля на трое суток.

Обвиняемая вину признает лишь частично, говорит, что этот комментарий не направлен в адрес именно этого судьи.

Также призналась, что ранее в социальных группах ничего не комментировала. Но однажды увидела фото женщины с негативными комментариями.

> *"Раньше я не знала этого судью. На эмоциях все получилось. Оскорбить не хотела никого. Потом хотела удалить, но не умела как,”* - заявила она в суде.

Причем, не обратила внимание, что на фото потерпевшая была в судебной мантии.

Борисовец по скайпу сказала, что была в шоке, когда узнала о комментариях, которые увидели соседи, родственники и знакомые. Поэтому почувствовала и испытывает сейчас большие моральные страдания. Также судья призналась, что рассматривала административные дела по арт. 23.32 КоАП.

При этом, заявила материальный иск за причиненные моральные страдания в размере 3 000 рублей. Требует назначить самое строгое наказание для обвиняемой.

Анна Ходневич признала материальный иск.

В ходе судебных прений прокурор требует для Ходневичей ограничения свободы без направления в учреждение открытого типа сроком на два года, а также удовлетворить материальный иск. Предлагает мобильный телефон обвиняемой конфисковать.

Адвокат просила учесть материальное состояние обвиняемой, у которой совсем небольшая зарплата. Говорит, что ей нужно будет 8 месяцев отдавать все деньги.

Суд постановил: наказать Ходневич **ограничением свободы без направления в учреждение открытого типа сроком на два года**, материальный иск удовлетворит в размере 1 000 рублей.

В Могилеве молодой матери вынесен приговор за оскорбление охранника ИК

16 сентября суд Ленинского района Могилева приговорил молодую мать, находящуюся в декретном отпуске, к 1,5 годам "домашней химии" за оскорбление охранника Шкловской ИК-17, сообщают могилевские правозащитники MayDay.

Согласно материалам дела, подсудимая Марина Бобровская в сентябре 2020 года на странице своей знакомой Натальи Тарасовой в Вконтакте, оставила комментарий в адрес охранника шкловской исправительной колонии.

В одном из постов Наталья опубликовала фото сотрудников милиции в балаклавах, в одном из которых Марина Бобровская узнала своего соседа, который, как утверждала Марина, участвовал в разгонах акций протеста после выборов Президента Республики Беларусь 9 августа 2020. обе девушки являются волонтерами Общества помощи бездомным животным.

На суде Бобровская заявила, что у нее не было намерения оскорбить соседа. Она была возмущена действиями сотрудников милиции во время мирных акций протеста, что натолкнуло ее высказать свое мнение в социальной сети. Вину девушка признала.

Изначально гособвинитель запрашивал для обвиняемой 2 года химии без направления в исправительное учреждение.

Судья Татьяна Костюк приговорила Марину Бобровскую к **1 году 6 месяцам "домашней" химии и 1000 рублей морального вреда потерпевшему.**

Повара 5 разряда осудили за оскорбление должностного лица

Суд Ленинского района Минска 17 сентября завершил рассмотрение уголовного дела жителя Минска Андрея Казакова и признал его виновным в оскорблении сотрудничества ОМОН ГУВД Мингорисполком Артема Бахановича (арт . 369 УК РБ).

Дело рассматривала судья **Марина Запасник**, гособвинение представлял прокурор **Вердыш.**

Казаков, намереваясь на публичное оскорбление представителя власти, милиционера 2 оперативной роты ОМОН ГУВД Мингорисполкома старшего сержанта **Бахановича А. С.**, в связи с исполнением им служебных обязанностей, 8 апреля 2021 года с использованием мобильного телефона Apple на канале "каратели Беларуси", после просмотра публикации с фото и личной информацией о потерпевшем, отправил комментарий следующего содержания: "Мент . … он еще со школы мерзавцем был" и тем самым публично оскорбил представителя власти Бахановича в связи с исполнением им служебных обязанностей.

На суде, 16 сентября, свою вину Андрей Казаков признал в полном объеме.

Во время допроса он подтвердил, что с потерпевшим знакомы с детства, учились в одной школе. Жили в Мачулищах. Там все друг друга знали. Дружили до армии, потом пути разошлись.

08.04.2021 находился дома, смотрел мемы, потом зашел в ФБ. Увидел фотографию человека. По описанию это был он, но я сомневался сначала. Однако комментарий оставил под постом.

> *- С какой целью написал?*
>
> *- Ну мне написали, и я написал. Поддался на провокацию, на эмоциях написал.*

Раньше были нормальные отношения, но после прошлого поменялось отношение.

Потерпевший Баханович сказал, что был знаком с обвиняемым с детства. После армии перестали общаться.

> *"Мне позвонил сотрудник ГУВД и сказал, что меня выложили в "карателях Беларуси". Потом позвонили сотрудники ГУВД по поводу сообщений под фото. Комментарий оскорбил мое человеческое достоинство и органов МВД в целом. Там были и оскорбления от других пользователей,"* - заявил он в суде.

Предъявил гражданский иск 1 500 рублей компенсации морального вреда.

Прокурор запросил ограничение свободы на срок три года без направления в учреждение открытого типа.

Вместо последнего слова обвинительный признался, что не знает, что сказать.

Судья помогла: *"Ну хотя бы извинились перед потерпевшим, Честное слово!"*

> *- Хочу извиниться перед Артемом, искренне сожалею о своих словах. Сейчас год народного единства, может быть это как-то поможет.*

В конце концов судья Марина Запасник озвучила приговор: т**ри года ограничения свободы без направления в учреждение открытого типа.**

Защищал себя без адвоката, вину признал частично: за что осудили грузчика

16 сентября суд Фрунзенского района Минска наказал 54-летнего грузчика Александра Мельникова 1,5 годами ограничения свободы без направления в ИУОТ - "домашней химией" - за то, что он оскорбил сотрудника милиции. Судья Юлия Чиж признала его виновным по арт.369 Уголовного кодекса.

Сторону гособвинения поддержал **Сакович.**

Также Мельников должен выплатить в пользу потерпевшего тысячу рублей. Госпошлина составила 87 рублей.

Что случилось?

Мельникова признали виновным в том, что 9 июля 2020 года он, действуя умышленно, публично оскорбил представителя власти-старшего участкового в Бобруйске **Андрея Комара.** А именно- разместил в социальной сети “Одноклассники” комментарий "Ряха что надо. Плюй - не промажешь". Он был размещен под постом о комаре на странице пользователя Ольга Карач.

Согласно экспертизе, комментарий имел ненормативную форму языкового выражения и содержал негативную оценку Комара.

Что говорит обвиняемый?

Александр Мельников был задержан с 21 по 24 июня 2021 года, потом отпущен под подписку о невыезде. Защищал себя без адвоката.

Вину он признал частично: рассказал, что не хотел никого унизить умышленно, это был секундный порыв из-за эмоций. Он отказался давать объяснения по делу, были озвучены его прежние показания. Иск признал в полном объеме. Сказал, что вместо извинений, этой суммы достаточно.

Что говорит пострадавший?

Пострадавший ходатайствовал о возмещении морального вреда в размере 1000 рублей - ходатайство удовлетворили.

Он рассказал, что просмотрел более ста комментариев к посту, большинство из них были унизительными - они унижали его не только как человека, но и как сотрудника милиции. Когда у него спросили, какой моральный вред ему был нанесен, он ответил:

> *“Во-первых, сейчас я нахожусь здесь, хотя мог бы свободно заниматься своим основным занятием - работать или находиться дома. Я приехал сюда и помимо того, что прочитал это неоднократно, должен слушать это еще раз. Во-вторых, я постоянно общаюсь с гражданами, и когда ты приходишь помочь людям, а у тебя за спиной идет речь о том, что ты где сделал, как будто неприятно немного делается.*
>
> *Почему я должен слушать и терпеть это? За что? По всей республике уже это видели. Человек не знает меня, какой я в жизни и работе – кто дает право кого-то оценивать? Кто-то худенький, кто-то плотненький”.*

Также он добавил, что даже если обвиняемый принесет прощение, наверное, он их не примет.

Гособвинитель попросил наказать Мельникова **1,5 годами "домашней химии"** и удовлетворить иск в полной мере – судья вынесла именно такое наказание.

Воложин: Черника наказали “химией " за оскорбление сотрудника ГАИ

В Воложине 1,5 годами "домашней химии" наказали Виктора Черника. Его признали виновным по ст. 369 Уголовного кодекса: в октябре 2020 года он оставил комментарий в” Одноклассниках " под видео, где сотрудники ГАИ задерживают людей.

Один из сотрудников - Козлов - посчитал себя оскорбленным и написал заявление, а также потребовал возместить моральный ущерб в размере 1000 рублей. Воложинский прокурор попросил наказать Черника двумя годами "химии”.
Судья **Зенько** вынес приговор-1,5 года "домашней химии", а также удовлетворил компенсацию морального вреда.

В Минске пенсионерку приговорили к трем годам "домашней химии" за два комментария в "Карателях Беларуси"

В суде Ленинского района Минска 17 сентября за оскорбление сотрудников милиции в телеграмм-канале "Карателi Беларуси” к трем годам “домашней химии" осудили 51-летнюю пенсионерку Ирину Каленькову. Потерпевшими по делу выступали заместитель начальника ОВД Новобелицкого района Гомеля и полковник милиции, военнослужащий в/ч № 10091 Сергей Малиновский. Сами комментарии на суде озвучены не были.

По версии обвинения, Каленькова, намереваясь на публичное оскорбление представителя власти военнослужащего в/ч № 10091 **Малиновского С. А.** в связи с исполнением им служебных обязанностей, 4 ноября прошлого года с использованием мобильного телефона в канале "карателi Беларуси" после публикации с информацией о Малиновском умышленно отправила комментарий,

содержащий негативную оценку Малиновского, который имеет ненормативную форму речевого высказывания, тем самым публично оскорбила Малиновского в связи с исполнением им служебных обязанностей.

Она же, по обвинению, намереваясь, публично оскорбила представителя власти заместителя начальника ОВД администрации Новобелицкого района города Гомеля, начальника милиции общественной безопасности **Сухорукова С. А.**, будучи лицом совершила преступление, за которое не истекли сроки давности, 4 ноября прошлого года, используя мобильный телефон, в канале "каратели Беларуси" оставила комментарий, имеющий публичный и оскорбительный характер, причинив вред авторитету власти. Комментарий впоследствии разместила фото с информацией о нем.

Вину Каленькова признала. Но сама она отказалась от дачи показаний. Поэтому объявили ее показания, данные в ходе судебного следствия. Она рассказала, что после смерти Бондаренко сменила значок в телеграме на черный, так почтила его память.

4 ноября была дома, зашла в телеграмм-канал "каратели Беларуси" и увидела информацию с изображением женщины и мужчины. Под изображением была размещена информация о мужчине. Какая информация не помнит. Был предъявлен скриншот, на котором было указано, что мужчину зовут Сухоруков, является полковником милиции. Была указана информация о том, что он координировал подавление мирных акций в Гомеле.

> *"Мужчина мне был не симпатичен внешне. Повлияла информация, которая была размещена о нем. В связи с этим он мне еще больше не понравился. По этому написала такой комментарий. Я понимала, что он является сотрудником внутренних дел".*

Также по протоколу допроса, 4 ноября в "карателях Беларуси" разместили информацию о другом мужчине. Какая информация - уже не помнит. На данном скриншоте с информацией было показано, что мужчину зовут подполковник КГБ Сергей Малиновский. Была указана информация, что он один из кураторорв избиения и изнасилования. По словам Каленьковой, ее "это очень сильно взбесило и она решила оставить комментарий".

На суде лично был допрошен заместитель начальника ОВД Новобелицкого района города Гомеля Сергей Сухоруков. Он рассказал, что пришел на работу и ему сообщили коллеги, что обнаружили информацию о нем.

> *"По возрасту не нахожусь ни в каких "Одноклассниках", чатах. Коллеги помогли и показали информацию. Там была фотография меня и жены. Скорее всего, взяли с сайта жены, который она, конечно, потом заблокировала. И там под информацией было около 15-17 комментариев. Все негативного характера"*, - сказал на суде Сухоруков.

На суде спросили, какие у него есть на сегодняшний день к обвиняемой претензии. На что Сухоруков ответил:

> *"Я 27 лет работаю в милиции. Моя задача - это охрана общественного порядка. Оскорбление меня - это оскорбление государства. Поэтому я написал заявление, подал иск. Если бы это были слова ребенка, что извините, извините, я бы понял. Но это взрослый человек, женщина в 50 лет ушла на пенсию, государство дало ей в 50 лет пенсию. Хочу сказать, что ни в одной стране мира женщине не дают пенсию в 50 лет, только в нашей стране!*
> *Комментарий воспринял крайне негативно! Очень сильно расстроились мои близкие. Старшая дочь у меня медик, врач. Ей пришлось удалиться со всех аккаунтов, на всякий случай, чтобы ее тоже не могли взломать. Почти два месяца мне звонили еще с зарубежных номеров. Это эмоционально создавало неудобства.*
> *С учетом того, что там написано, что я разгонял: я со всей ответственностью заявляю, что я не разгонял, немножко не имеет функции и обязанности. Но если бы это нужно было сделать, я бы сделал. Все, что касается несанкционированных митингов, я бы принял законные решения!»*

Сухоруков заявил иск 2000 рублей морального вреда. Потерпевший на суде отметил, что посмотрел на сайтах практику.

Обвиняемая признала иск частично в сумме 1000 рублей.

Потерпевший Малиновский подал заявление, что в связи с необходимостью исполнения служебных обязанностей не может присутствовать на судебном процессе. Во время предварительного следствия он заявил:

> *"Считаю, что этот комментарий носит оскорбительный характер, тем самым она публично причинила мне моральный вред и оскорбила меня как представителя власти, подорвала мой авторитет среди коллег и других граждан, прочитавших этот комментарий».*

Иск о возмещении морального вреда он не подавал.

В результате, судья Юлия Шут признала Ирину Коленькову виновной по ст. 369 Уголовного кодекса и назначила наказание в виде **трех лет "домашней химии"**. Именно такое наказание запрашивало для нее гособвинение. Кроме этого, по приговору суда пенсионерка должна выплатить заместителю начальника ОВД Новобелицкого района Гомеля Сухорукову моральный ущерб в размере 2000 рублей.

Назвала "фашистом" и "бандитом в джинсах": осудили жительницу Ивья.



Регина Лавор

16 сентября в суде Ивьевского района вынесли приговор 50-летней Регине Лавор. Ее признали виновной по ст. 369 Уголовного кодекса и приговорили к двум годам ограничения свободы без направления в ИУОТ "домашней химии". Именно такое наказание запросил прокурор.
Также суд обязал выплатить в пользу потерпевшего Андрея Ерохина тысячу рублей морального вреда-он заявил иск на полторы тысячи.
Потерпевший Валерий Горбач иска не подавал.

Ее признали виновной в том, что она разместила в мессенджере "Телеграмм" публичные оскорбления представителей власти: заместителя начальника ОВД Ивьевского райисполкома **Андрея Ерохина** и старшего инспектора **Валерия Горбача.** По отношению к Ерохину она оставила комментарий "Ерохин фашист… бандит в джинсах", по отношению к Горбачу - "Гаист Горбач падла…пенсионер хренов".

Регина Лавор была задержана 18 февраля 2021 года, трое суток находилась в ИВС.

Приговор Юревичу - "домашняя химия", 1000 рублей компенсации и принудительное лечение от алкоголизма

17 сентября суд Держинского района вынес приговор жителю Бобруйска Валерию Юревичу. Судья Татьяна Федчук признала его виновным по арт.369 УК и приговорила к 1,5 годам ограничения свободы без направления в ИУОТ - "домашней химии".

Также - взыскать с него в пользу пострадало 1000 рублей моральной компенсации и 87 рублей – госпошлины.

Сторону гособвинения поддержал Василий Панкратов. Он был уверен, что вина доказана полностью. А именно что Юревич 17 октября 2020 года разместил в "Одноклассниках" комментарий, который публично оскорбил сотрудника милиции **Манаева.**

Обвиняемый сказал, что сильно раскаивается в своем поступке.

Согласно судебной-психиатрической экспертизе, у Валерия Юревича - синдром зависимости от алкоголя, поэтому его тоже обязали к принудительному лечению.

Твитнуть





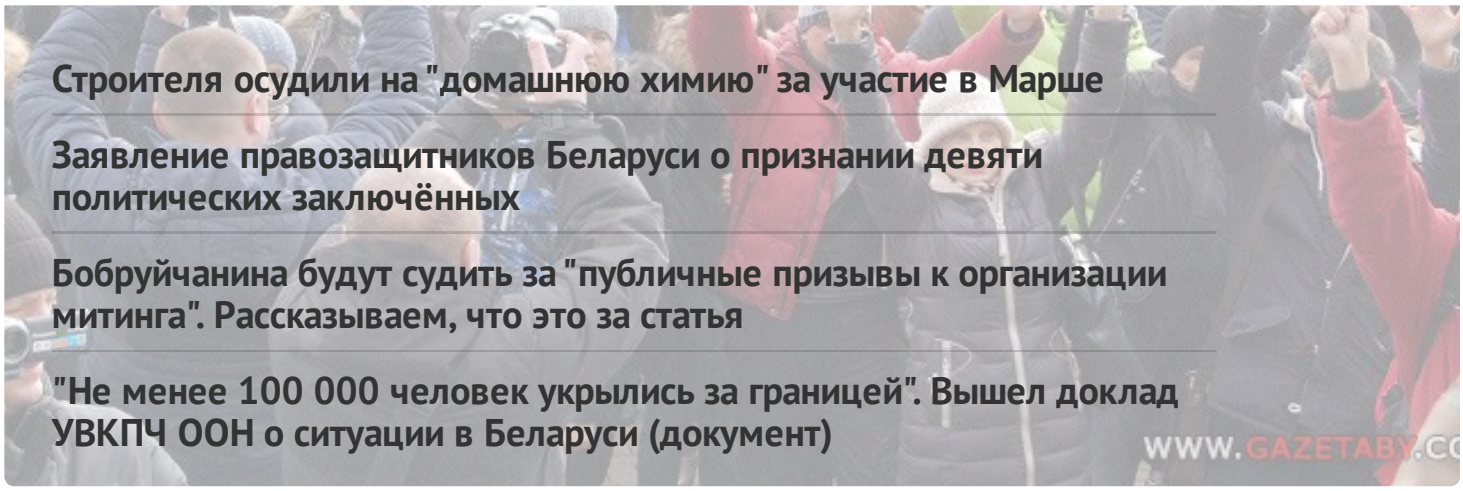

Строителя осудили на "домашнюю химию" за участие в Марше

Заявление правозащитников Беларуси о признании девяти политических заключённых

Бобруйчанина будут судить за "публичные призывы к организации митинга". Рассказываем, что это за статья

"Не менее 100 000 человек укрылись за границей". Вышел доклад УВКПЧ ООН о ситуации в Беларуси (документ)

WWW.GAZETABY.CO

ПЕНИТЕНЦИАРНАЯ СИСТЕМА

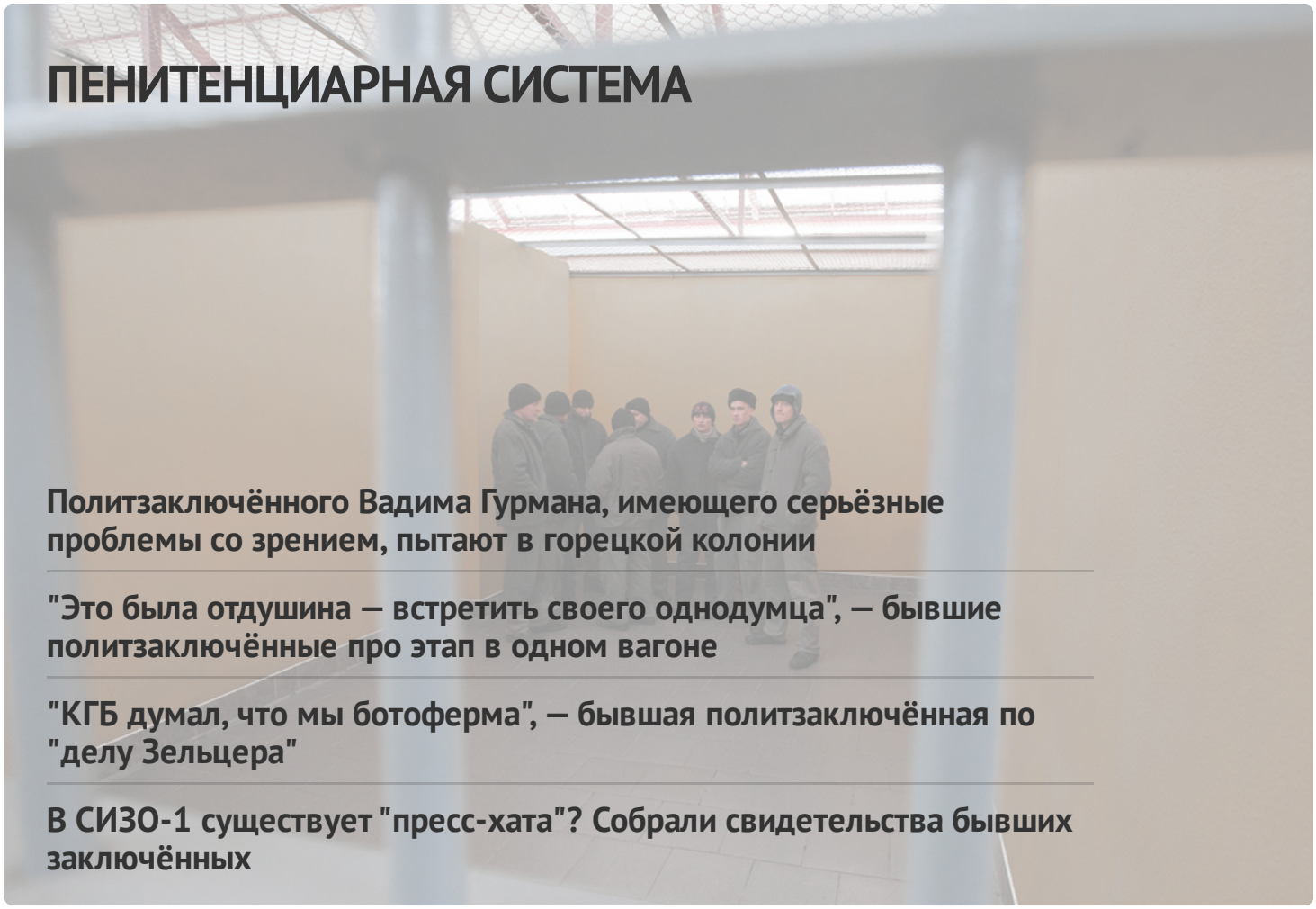

Политзаключённого Вадима Гурмана, имеющего серьёзные проблемы со зрением, пытают в горецкой колонии

"Это была отдушина — встретить своего однодумца", — бывшие политзаключённые про этап в одном вагоне

"КГБ думал, что мы ботоферма", — бывшая политзаключённая по "делу Зельцера"

В СИЗО-1 существует "пресс-хата"? Собрали свидетельства бывших заключённых



ГЛАВНОЕ

Без изменений. Прошла апелляция по делу "Вясны"



ПОЛИТИЧЕСКИЕ ЗАКЛЮЧЁННЫЕ

Список политических заключённых

ПОСЛЕДНИЕ НОВОСТИ

Заявление правозащитников о признании 11 политических заключённых

Старейшину баптистской церки "Новая Земля" Андрея Мамойко и его жену Веру осудили на "домашнюю химию"

Строителя осудили на "домашнюю химию" за участие в Марше

Шесть европейских парламентариев стали "крёстными" для беларусских политзаключённых

До 20 лет колонии: фигурантам "дела Nexta" запросили сроки

Задержание футбольного фаната, новый "террорист": хроника преследования 21 апреля (дополнено)

Бывшего участкового осудили на 6 лет колонии по делу "Чёрной книги Беларуси"

"Не хотелось, чтобы кто-то попадал туда". Экс-политзаключённый Александр Бобко рассказал про преследование по "делу тюков"

МОНИТОРИНГ НАРУШЕНИЙ

Ситуация с правами человека в Беларуси. Март 2023



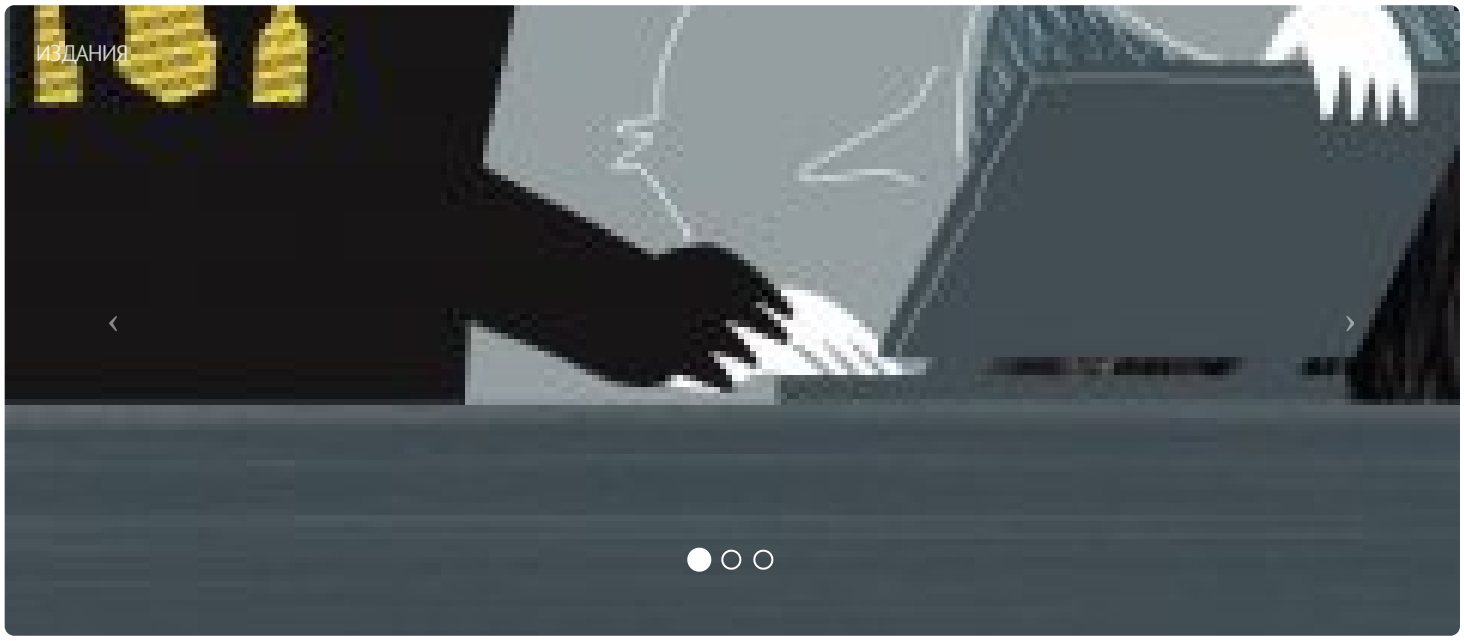

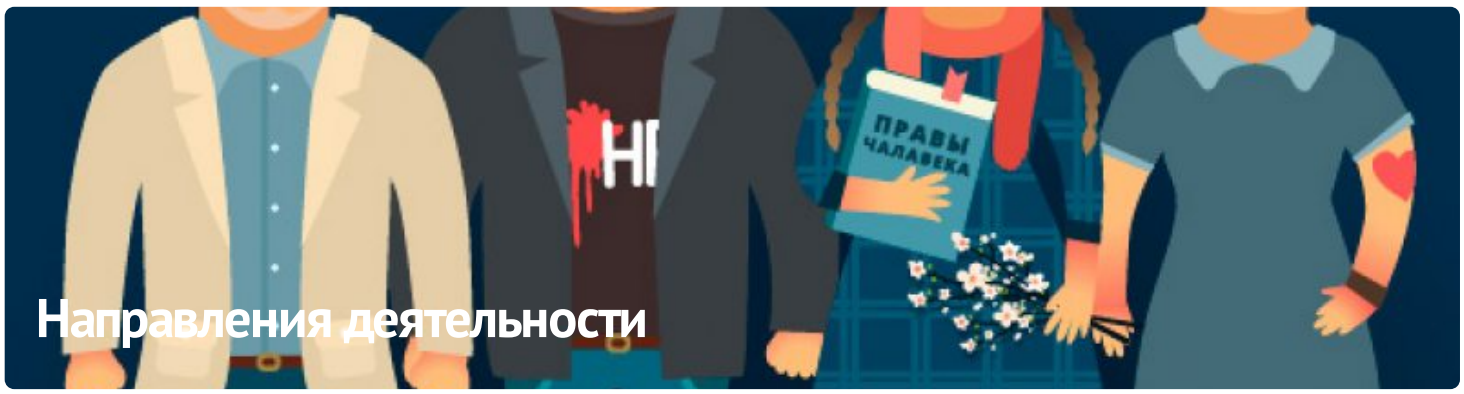

ПАРТНЁРСТВО

ЧЛЕНСТВО

























E-mail: viasna@spring96.org | При использовании материалов активная ссылка на сайт обязательна | RSS

CC BY