The Wayback Machine - https://web.archive.org/web/20181103101743/http://www.mil.by:80/r...

Управление связи Генерального штаба Вооруженных Сил

Адрес: 220034, г.Минск, ул. Коммунистическая, д.1;
телефон дежурного по управлению — (017) 297-16-16.



Олег Григорьевич Мищенко

Полковник

Начальник связи Вооруженных Сил — начальник управления связи Генерального штаба Вооруженных Сил Республики Беларусь

Мищенко Олег Григорьевич родился 11 августа 1968 года в селе Вишневка Ичнянского района Черниговской области.

В 1990 году с дипломом с отличием окончил Киевское высшее военное инженерное училище связи.

Офицерскую службу начал в должности начальника расчета радиорелейной станции радиорелейного отделения Военно-восстановительного управления Министерства связи СССР.

С 1991 года по 1997 год военную службу проходил на должностях командира взвода управления дорожно-комендантской бригады, заместителя начальника радиоцентра по технической части узла связи (полевого) бригады связи, начальника центра каналообразующих систем узла связи (полевого) бригады связи.

После окончания командно-штабного факультета учреждения образования «Военная академия Республики Беларусь» в 1999 году с дипломом с отличием, был назначен на воинскую должность командира батальона управления радиотехнической бригады.

С 2000 года по 2001 год командир батальона связи (проводной) отдельного полка связи.

С 2001 года по 2002 год проходил службу в должности начальника штаба — заместителя командира отдельного полка связи.

С 2002 года по 2003 год проходил службу в должности начальника штаба — первого заместителя командира бригады связи.

С 2003 года по 2005 год командир отдельного полка связи.

С 2005 года по 2009 год проходил службу в должностях начальника связи и радиотехнического обеспечения — начальника отдела связи и радиотехнического обеспечения штаба Северо-западного оперативно-тактического командования ВВС и войск ПВО, начальника войск связи и радиотехнического обеспечения — начальника управления связи и радиотехнического обеспечения Главного штаба ВВС и войск ПВО.

После окончания факультета Генерального штаба Вооруженных Сил учреждения образования «Военная академия Республики Беларусь» в 2011 году с дипломом с отличием и золотой медалью назначен на воинскую должность начальника войск связи и радиотехнического обеспечения — начальника управления связи и радиотехнического обеспечения Главного штаба ВВС и войск ПВО.

С 2014 года по 2017 год — главный инженер управления связи Генерального штаба Вооруженных Сил — заместитель начальника связи Вооруженных Сил Республики Беларусь.

С 16.08.2017 г. начальник связи Вооруженных Сил — начальник управления связи Генерального штаба Вооруженных Сил.

Управление связи является структурным подразделением Генерального штаба Вооруженных Сил, предназначенным для управления системой и войсками связи (далее — управление связью) в Вооруженных Силах и территориальных войсках Республики Беларусь, а также довольствующим органом Вооруженных Сил по наземной технике связи, наземной технике помех радиосвязи и радионавигации, компьютерной и копировально-множительной технике, комплексам средств автоматизации, средствам связи и боевого управления, средствам радиоразведки и специальной радиосвязи.

Задачи, решаемые управлением связи:

- организация и управление связью в Вооруженных Силах, региональной группировки войск (сил) Республики Беларусь и Российской Федерации (далее — РГВ ©);
- поддержание боевой готовности системы и войск связи на уровне, обеспечивающем выполнение задач по предназначению;
- развитие системы связи Вооруженных Сил, теории и практики применения войск связи, разработка новых способов организации связи, боевого применения системы и войск связи Вооруженных Сил и РГВ ©;
- планирование применения системы и войск связи Вооруженных Сил и РГВ ©;
- организация эксплуатации действующих систем связи и комплексов средств автоматизации;
- совершенствование систем подготовки и комплектования органов управления связью, соединения, воинских частей и подразделений связи;
- организация безопасности связи и эксплуатации засекречивающей аппаратуры связи в Вооруженных Силах;
- организация обеспечения Вооруженных Сил техникой связи;

- организация взаимодействия с должностными лицами органов управления связью других министерств и ведомств, координация развития специальных сетей связи военной организации государства;
- руководство соединением и воинскими частями связи непосредственного подчинения;
- планирование и организация строительства, реконструкции, технического перевооружения, ремонта объектов и сооружений связи.



Краткая историческая справка

Войска связи являются самостоятельными специальными войсками, входят в состав военной организации государства и выступают как средство обеспечения его вооруженной защиты.

История становления и развития войск связи Вооруженных Сил Республики Беларусь тесно связана с Российской и Советской армией. История войск связи берет начало с формирования первых военных подразделений связи русской армии и флота в период Крымской войны 1853 — 1856 гг., когда впервые была использована телеграфная связь для управления войсками. Появление первых подразделений и частей связи, даже несмотря на то, что руководство ими не было централизовано, привело к дальнейшему развитию военной связи. По мере развития средств вооруженной борьбы и военного искусства возрастали требования к управлению войсками. Совершенствовалась техника связи. С 1878 г. в русской армии для управления войсками стала применяться телефонная связь, а с 1899 г. радиосвязь.

Опыт русско-японской войны убедительно показал, что в условиях боевой обстановки невозможно обеспечить устойчивое управление войсками без улучшения работы штабов и применения всего комплекса средств связи. В годы первой мировой, гражданской войн и иностранной военной интервенции в связи с ростом напряженности и размахом боевых действий, проведением заранее подготовленных фронтовых и армейских операций с участием в них большого количества войск и боевой техники обеспечение управления войсками было невозможно без централизации руководства военной связью и выделения ее в самостоятельные специальные войска.

Учитывая важность решения вопросов управления войсками и роль в нем службы связи, Совет рабочей и крестьянской обороны молодой Советской Республики разработал и утвердил Положение об управлении полевой связью в Красной Армии, в соответствии с которым приказом РВСР от 20 октября 1919 г. № 1736/362 были образованы Управление связи Красной Армии и соответствующие управления (отделы) во всех штабах. Впервые в истории военного дела войска связи получили самостоятельность, как специальные войска связи. 20 октября 1919 г. — день подписания приказа РВСР — стал днем рождения войск связи.

В годы Великой Отечественной войны личный состав войск связи показал высокое военное мастерство, мужество и героизм. 303 военных связиста были удостоены звания Героя Советского Союза, 106 стали полными кавалерами ордена Славы, десятки тысяч награждены орденами и медалями. За эти годы почти 600 частей связи были награждены орденами, причем более 200 из них — дважды, многие из них стали гвардейскими и удостоились почетных наименований. Большинство соединений и воинских частей связи Вооруженных Сил Республики Беларусь принимали участие в боях за освобождение Белоруссии от немецко-фашистских захватчиков. В их числе 86 Волковысская Краснознаменная ордена Александра Невского бригада связи, 60 Барановичский Краснознаменный ордена Александра Невского отдельный полк связи, 74 Берлинский Краснознаменный ордена Александра Невского отдельный полк связи, 40 Корсунь-Шевченковский ордена Красного знамени отдельный батальон связи и др.

За прошедшие послевоенные годы с переходом войск на мирное положение войсками связи Белорусского военного округа, а в последствии Вооруженных Сил Республики Беларусь, проводились мероприятия по восстановлению и развитию стационарной системы связи, развертыванию систем связи гарнизонов и военных городков, а также организации боевой подготовки войск в мирных условиях.

В настоящее время военная связь — это неотъемлемая составная часть управления войсками. Воинские части и подразделения связи входят в состав всех видов и родов войск Вооруженных Сил. Решая задачи боевой подготовки, повседневной деятельности, воины-связисты круглосуточно обеспечивают функционирование системы связи, а также обеспечивают связь в ходе мероприятий оперативной подготовки, демонстрируя при этом высокое профессиональное мастерство и ратную выучку.

Сегодня военная связь находится на этапе коренной перестройки.

Ускоренными темпами реализуются масштабные задачи по строительству и развитию системы и войск связи направленные на ее переход к новой, более совершенной форме организации путем цифровизации и интеграции ее в единое телекоммуникационное пространство Республики Беларусь.

Совет Общественной организации «Ветеранов и служащих войск связи Вооруженных Сил» (/web/20181103101743/http://www.mil.by/ru/forces/special/us/sovet_veteranov)



(/web/20181103101743/http://www.mil.b



(/web/20181103101743/http://www.mil.b

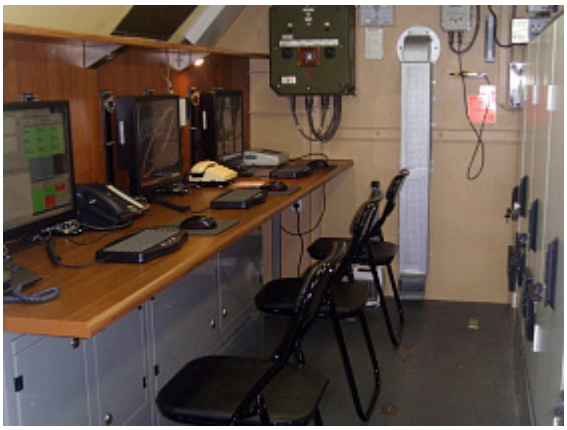

(/web/20181103101743/http://www.mil.b



(/web/20181103101743/http://www.mil.b



(/web/20181103101743/http://www.mil.by



(/web/20181103101743/http://www.mil.by



(/web/20181103101743/http://www.mil.by



(/web/20181103101743/http://www.mil.by



(/web/20181103101743/http://www.mil.by



(/web/20181103101743/http://www.mil.by



У развернутой автомобильной радиостанции. 1915 г.

(/web/20181103101743/http://www.mil.b



Журнал «ВПК. Беларусь» №1 2018

(https://web.archive.org/web/20181103101743/http://mod.of.by/vpk/issue-2018/vpk-012018/issue.html)



Журнал «Армия» №1-2 2018

(/web/20181103101743/http://www.mil.by/ru/smi/Army_pdf/Army-1-2-2018.pdf)

Мероприятия (/web/20181103101743/http://www.mil.by/ru/announces/)

15 сентября

Годовой праздник 188 гвардейской инженерной бригады

Президент Республики Беларусь (https://web.archive.org/web/20181103101743/http://president.gov.by/)

Совет Министров Республики Беларусь (https://web.archive.org/web/20181103101743/http://www.government.by/ru/)

Национальный правовой интернет-портал (https://web.archive.org/web/20181103101743/http://pravo.by/)

Наши партнеры (/web/20181103101743/http://www.mil.by/ru/partners/)

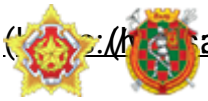

Военное информационное агентство Вооруженных Сил Республики Беларусь «Ваяр»



Разработка сайта Студия Борового (https://web.archive.org/web/20181103101743/http://www.db.by/)