Поддержи "Весну" на PATREON

За «проявление ненависти» к сотруднику ОМОНа, гродненца приговорили к 2,5 годам «химии»

21.03.2022 **Тэги**: суды, уголовное преследование, диффамация



Иллюстративное фото.

17 марта в суде Октябрьского района Гродно суд вынес приговор по делу Юрия Давыдова, которого обвиняют в совершении уголовного преступления по статье 369 «Оскорбление представителя власти».

Дело рассматривал **судья Виталий Лабоцкий**, о котором в Гродно ходит не самая добрая «слава». Судья часто рассматривает «политические» дела и выносит по ним жесткие наказания.

К примеру, юристку Елену Егорычеву и слесаря Игоря Позднякова Лабоцкий признал виновными в участии в «Марше единства», в то время как прямого доказательства их вины, по версии стороны защиты, у суда не было. При этом Елену приговорили к 2,5 годам колонии общего режима, а Игоря – к 2,5 годам «химии». Обоих правозащитники **признали политзаключенными**.

Виновной Лабоцкий признал и 28-летнюю политзаключенную Дарью Давидович за участие в «сцепке» на «Марше единства», приговорив девушку к 2 годам «домашней химии».

На этот раз на скамье подсудимых оказался гродненец **Юрий Давыдов**. Известно, что мужчине 40 лет. В городе его многие знают как создателя образовательных курсов для будущих родителей. Мужчина помогал многодетным семьям, организовывал консультации беременных женщин с ведущими медиками страны. Коллеги, соседи и родные характеризуют мужчину как прекрасного человека, отличного профессионала, заботливого и любящего отца и мужа, отзывчивого и добропорядочного соседа.

Вместе с супругой Юрий воспитывает двоих детей 10 и 13 лет. При этом обеспечивает семью он один.

Мужчину обвиняют в том, что 15 ноября прошлого года **в телеграм-канале «Каратели Беларуси»** под постом с личными данными водителя ОМОНа ГОВД Мингорисполкома **Павла Вашкевича** он оставил оскорбительный комментарий.

Правозащитникам известно, что по подозрению в уголовном преступлении с 24 января 2022 года вплоть до суда Юрия Давыдова **содержали под стражей**.

Сам обвиняемый пояснил суду, что 15 ноября в «Карателях Беларуси» под постом с фотографией 31-летнего Вашкевича он прочитал, что в собственности у потерпевшего есть микроавтобус Ford Transit 2015-го года выпуска. Исходя из этого обвиняемый сделал вывод, что помимо работы в ОМОНе, потерпевший занимается еще и частным бизнесом, что по закону госслужащему запрещено. Об этом Давыдов и написал свой комментарий.

О каком именно комментарии идет речь, на суде не говорилось, но известно, что судебно-лингвистическая экспертиза определила, что он содержит *«ненормативную форму речевого высказывания»*.

Несмотря на наличие у обвиняемого двух смягчающих обстоятельств - чистосердечного признания и двух малолетних детей – прокурор все же запросил для Давыдова 2,5 года «химии». При этом тот самый оскорбительный комментарий прокурор назвал *«формой проявления ненависти»*.

Во время последнего слова обвиняемый признал свою вину, сказал, что совершил преступление по неосторожности, извинился перед потерпевшим, пообещал встать на путь исправления и попросил назначить ему в качестве наказания ограничение свободы без направления в исправительное учреждение открытого типа.

17 марта суд Октябрьского района Гродно **признал Юрия Давыдова виновным** в совершении уголовного преступления **по статье 369** «Оскорбление представителя власти» и приговорил **к 2,5 годам ограничения свободы с направлением в исправительное учреждение открытого типа** («химии»).

Твитнуть



СВОБОДА МИРНЫХ СОБРАНИЙ

Строителя осудили на "домашнюю химию" за участие в Марше

Заявление правозащитников Беларуси о признании девяти политических заключённых

Бобруйчанина будут судить за "публичные призывы к организации митинга". Рассказываем, что это за статья

"Не менее 100 000 человек укрылись за границей". Вышел доклад УВКПЧ ООН о ситуации в Беларуси (документ)

ПЕНИТЕНЦИАРНАЯ СИСТЕМА

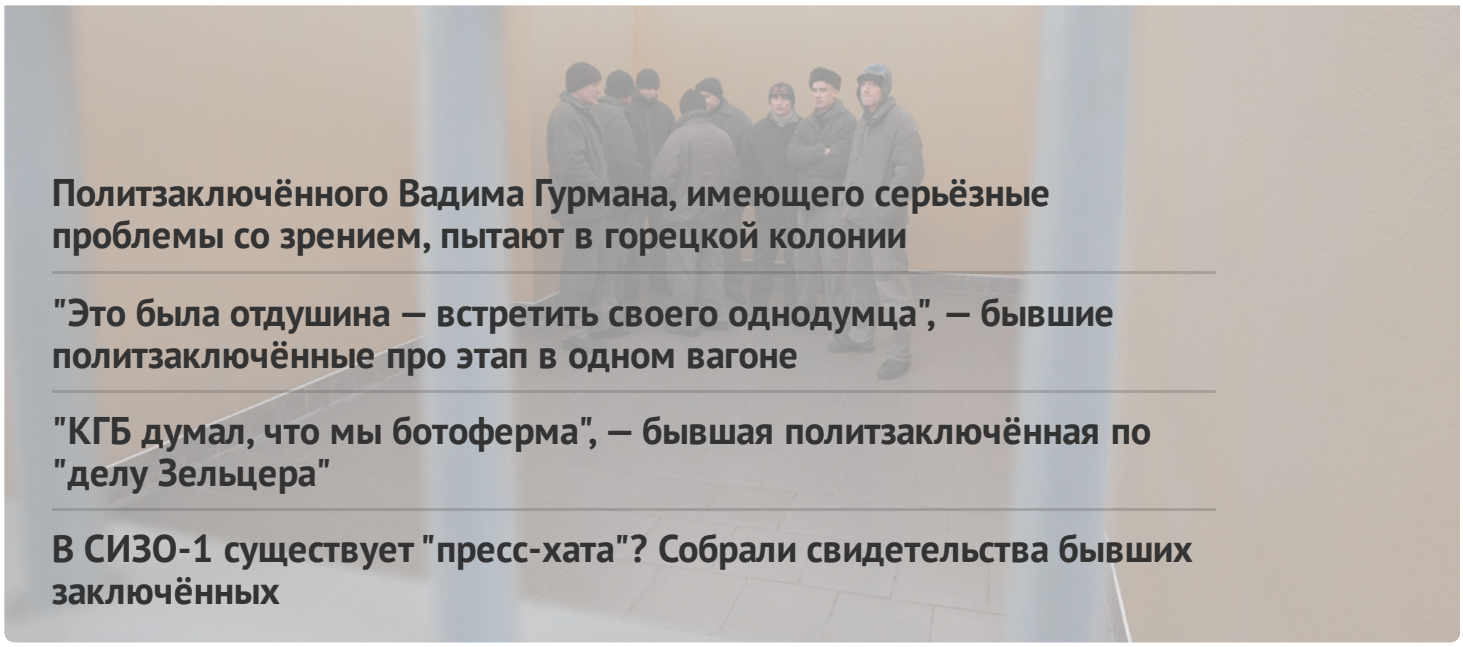

Политзаключённого Вадима Гурмана, имеющего серьёзные проблемы со зрением, пытают в горецкой колонии

"Это была отдушина — встретить своего однодумца", — бывшие политзаключённые про этап в одном вагоне

"КГБ думал, что мы ботоферма", — бывшая политзаключённая по "делу Зельцера"

В СИЗО-1 существует "пресс-хата"? Собрали свидетельства бывших заключённых

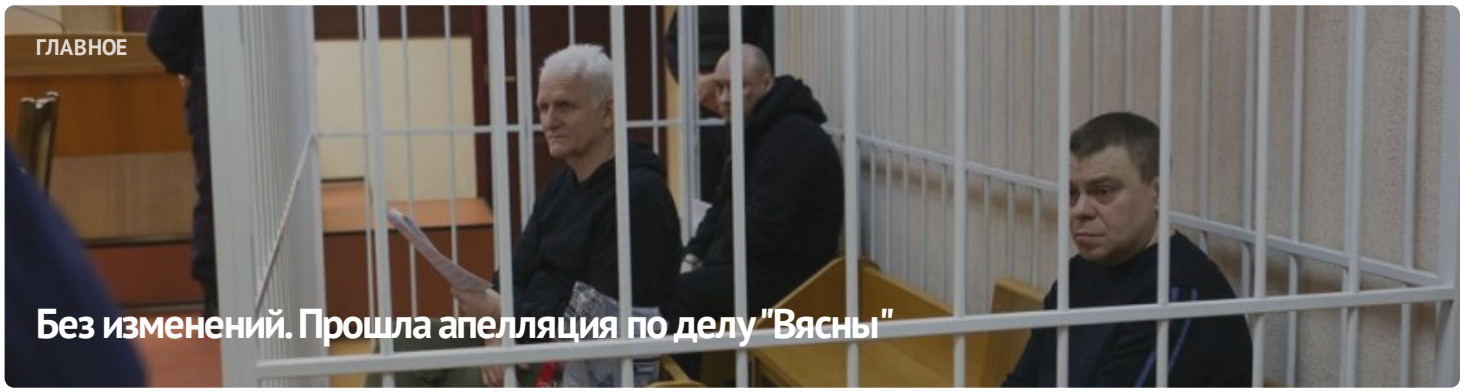

ГЛАВНОЕ

Без изменений. Прошла апелляция по делу "Вясны"



#СвободуВясне

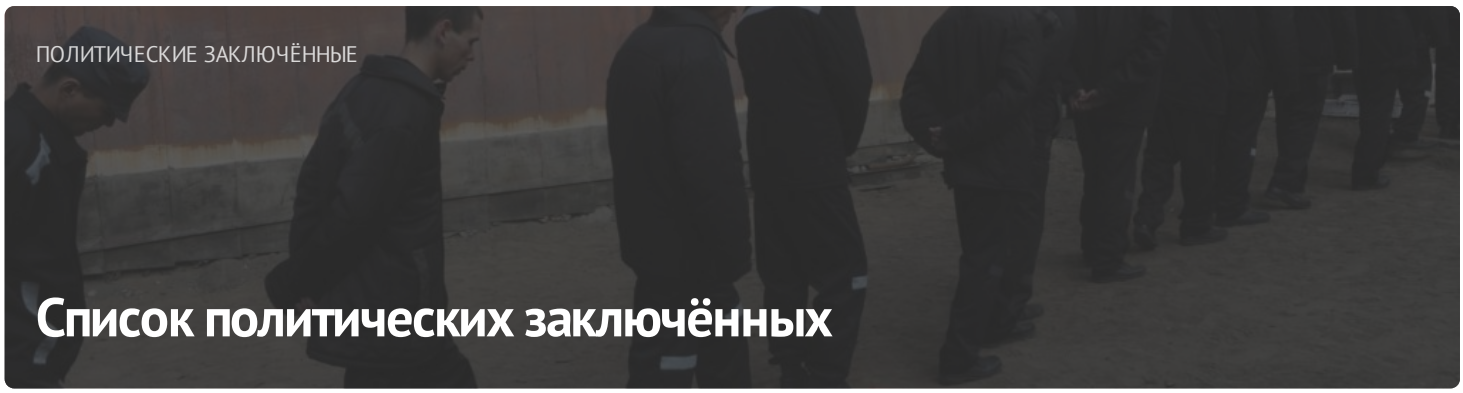

ПОЛИТИЧЕСКИЕ ЗАКЛЮЧЁННЫЕ

Список политических заключённых

ПОСЛЕДНИЕ НОВОСТИ

Заявление правозащитников о признании 11 политических заключённых

Старейшину баптистской церки "Новая Земля" Андрея Мамойко и его жену Веру осудили на "домашнюю химию"

Строителя осудили на "домашнюю химию" за участие в Марше

Шесть европейских парламентариев стали "крёстными" для беларусских политзаключённых

До 20 лет колонии: фигурантам "дела Nexta" запросили сроки

Задержание футбольного фаната, новый "террорист": хроника преследования 21 апреля (дополнено)

Бывшего участкового осудили на 6 лет колонии по делу "Чёрной книги Беларуси"

"Не хотелось, чтобы кто-то попадал туда". Экс-политзаключённый Александр Бобко рассказал про преследование по "делу тюков"

МОНИТОРИНГ НАРУШЕНИЙ

Ситуация с правами человека в Беларуси. Март 2023

ИЗБИРАТЕЛЬНАЯ КАМПАНИЯ

Референдум 2022



ИЗДАНИЯ

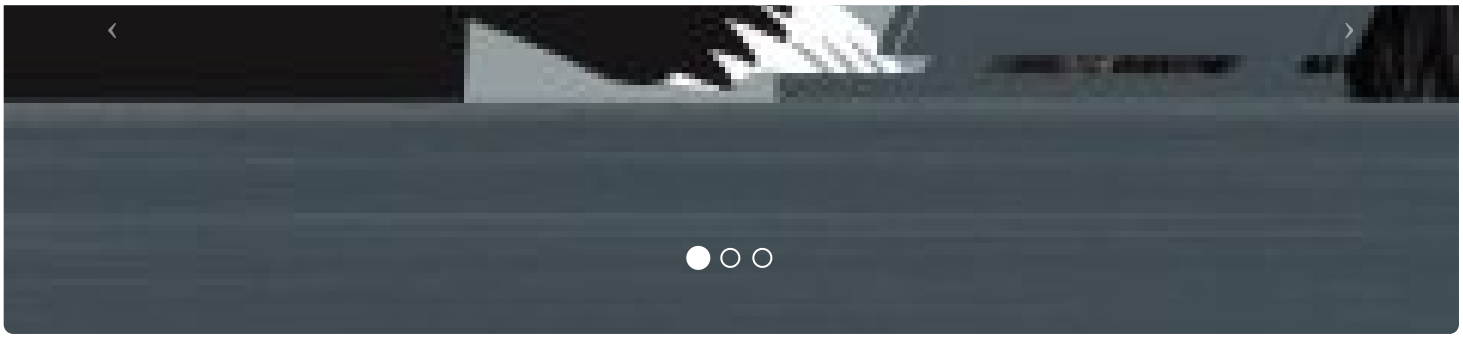

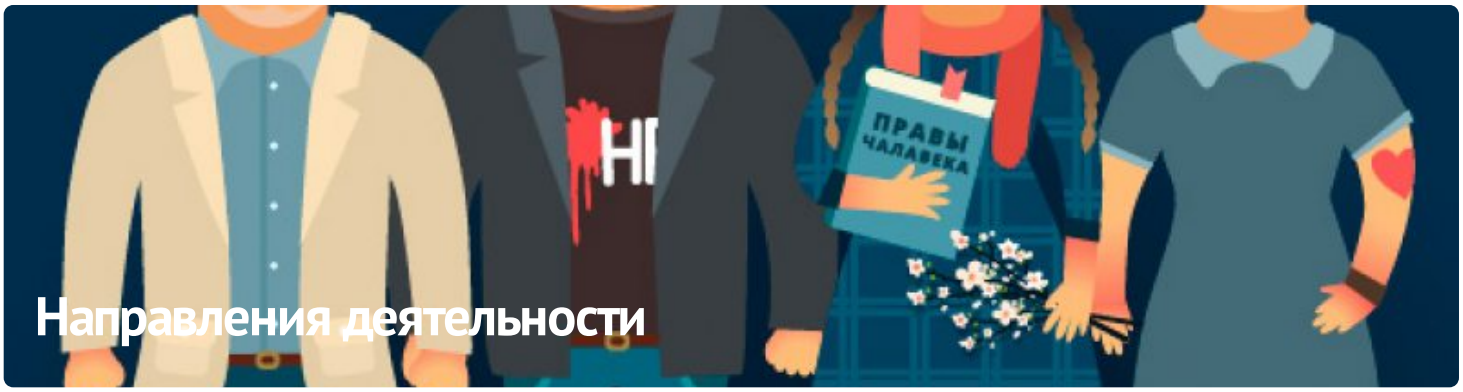

ПАРТНЁРСТВО

РАЦЫЯ

kamunikat
Беларуская Інтэрнэт-Бібліятэка

ВЫТОКІ

ADC memorial
Anti-Discrimination Centre

Московская Хельсинкская группа

AMNESTY INTERNATIONAL

ЧЛЕНСТВО

ENEMO

HUMAN RIGHTS HOUSE NETWORK

fidh

МІЖНАРОДНЫ КАМІТЭТ ПА РАССЛЕДАВАННІ КАТАВАННЯЎ У БЕЛАРУСІ

Беларуская асацыяцыя журналістаў
baj.by

VOICE OF BELARUS

E-mail: viasna@spring96.org | При использовании материалов активная ссылка на сайт обязательна | RSS

CC BY