
Поддержи "Весну" на PATREON

Неделя начинается с судов: Новые 15 суток "Серому коту" и большие штрафы участникам акций за независимость дополнено

27.01.2020 **Тэги**: суды, административное преследование

Последняя неделю января началась с новых судов над участниками акций в поддержку независимости.

Кого судят 27 января?

Минск, суд Центрального района

В 9:15 начался суд над писателем **Леонидом Борщевским** по ч. 1 ст. 23.34 КоАП. В прошлый раз это дело отправили на доработку из-за большого количества ошибок в протоколе. Сейчас протокол доработали и дело вновь передали в суд. Судья - **Иван Костян**. Процесс велся на белорусский языке. Свидетелями были омоновцы **Сергей Сенько и Виталий Межонный**. В суд Борщевский принес четыре шапки и спросил у свидетелей, в которой он был? После перерыва судья объявил результат - **30 базовых величин штрафа (810 рублей)**.



Леонид Борщевский и Петр Садовский

В то же время начался суд над языковедом, бывшим депутатом **Петром Садовским** по части 1 ст. 23.34 КоАП (продолжение суда за участие в акции 7 декабря по доработанным протоколе); Рассматривала дело судья **Татьяна Оковитая**. Петр Садовский не признал свою вину. Ссылался на Конституцию и Международный пакт о гражданских и политических правах. Отметила, что когда разрабатывали Конституцию, он представлял этот Пакт перед Верховным Советом.

По его словам, 7 декабря он на площади пел песню на слова Янки Купалы "А в боре, в боре три дороженьки". Он отметил, что милиция сфабриковала протокол против него. "Ложный экспромт" - так назвал этот протокол Садовский.

Свидетелями по делу выступили милиционеры **А. Ковальчук и В. Светкин**. Последний сказал на суде, что "Садовский выступал посредством произнесения речи".

Результат - штраф в **30 базовых величныь (810 рублей)**.



Авторитетная группа поддержки в суде Центрального района Минска.

Минск, суд Ленинского района

10.00 - **Дмитрий Козлов (блогер "Серый кот")**, ч. 3 ст. 23.34 КоАП. Суд за акцию в Минске 8 декабря. Судья **Татьяна Шотик**. Сам Козлов на заседание не явился, его интересы представляла адвокат. Она заявила отвод судьи, но он не был удовлетворен.

Свидетелями выступили сотрудники милиции **Тихонов Андрей и Кореневский Дмитрий**. Тихонов отказывался сказать, как он опознал Козлова, так как в рапорте указано, что лицо определил позже, а в суде он сказал, что узнал блогера сразу. На многие вопросы отвечал "Не помню". Кореневский сообщил в суде, что знал "Серого кота" как блогера, а позже было установлено, что это именно Козлов. Никто из них не смог назвать действия участников массового мероприятия, нарушающих общественный порядок, кроме того, что они там просто находились.

Адвокат в выступлении обратила внимание суда на то, что Козлов реализовывал свои права, гарантированные Конституцией и Международным пактом о гражданских и политических правах. А также на то, каким образом были вынесены решения на предыдущих судебных заседаниях (7 арестов). Но это никак не повлияло на результат суда - **еще 15 суток ареста**.

10.00 - **Николай Статкевич**, ч. 3 ст. 23.34 КоАП. Повторное заседание суда за участие в акции 20 декабря. Судья - **Алексей Кисляк**. Николай Статкевич, как и в предыдущий раз, на суд не пришел, хотя его "вызвали и повесткой, и смс". В суде объявлен перерыв до выяснения причины неявки лица. После полуторачасового перерыва заседание продолжилось, его решили провести без Статкевича. Опросили свидетеля - старшего инспектора **Ивана Скороходова**, который рассказал, что передавал повестку с суд жене Статкевича. После этого судья Алексей Кисляк вынес решение - **50 базовых величин штрафа (1350 рублей)**.

12.00 - **Андрей Кудик**, ч. 3 ст. 23.34 КоАП. Суд за акцию в Минске 8 декабря. Судья - **Алексей Кисляк**. Андрей Кудик на заседание не приехал. Было принято решение рассматривать дело в его отсутствие. Свидетель омоновец **Тихонов** заявил, что узнал Кудика, он во время акции "выкрикивал лозунги "Верым, можам, пераможам", "Гальба" и г.д. Следующий свидетель - **Дмитрий Кореневский** - подтвердил слова предыдущего омоновца. На вопрос о том, какие лозунги выкрикивал Кудик, вторйо свидетель ответил: "Лозунги, которые уже здесь назывались". Результат - **40 базовых величин (1080 рублей).**

Минск, суд Партизанского района

11.00 - **Вячеслав Сивчик**, ст. 23.34 КоАП (продолжение суда за акцию в Минске 8 декабря). Судья - **Анатолий Борисёнок**. Сивчик в очередной раз не пришел на суд (ведь расположенному за рубежом) и заседание в очередной раз перенесли. На этот раз на **10:30 третьего февраля**.

Минск, суд Первомайского района

11.00 - **Диана Середюк**, ч. 3 ст. 23.34 КоАП (суд за участие в акции 20 декабря в Минске). Судья - **Максим Трусевич**. Результат - **50 базовых величин (1350 рублей)**.

Гомель, суд Железнодорожного района

16:30 - **Борис Аникеев**, ч. 1 ст. 23.34 КоАП (суд за участие в акции 20 декабря). Результат - **15 базовых величин (405 рублей)**.



Суды за акции в поддержку независимости не прекращаются. Расписание на январь

Правозащитникам стали известны новые даты судов за акции в поддержку независимости, которые проходили в Минске в течение декабря 2019 года. Также продолжают судить витебских активистов, вышедших на акцию 29 декабря в своем родном городе. Мы снова составили список судебных заседаний по печально известной статье 23.34 КоАП (участие в несанкционированном массовом мероприятии), которые должны состояться в ближайшее время.

По подсчетам правозащитников "Весны", за декабрь и январь в стране прошло **более 170 судебных заседаний**, где судили активистов за участие в акциях 7,8,20 и 21 декабря. **На 27 января общая сумма штрафов**, полученных участниками акций, составила **126927,5 рублей (почти 60000$)**. **11 человек** осуждены в общей сложности на **315 суток ареста.**

Твитнуть



СВОБОДА МИРНЫХ СОБРАНИЙ

Строителя осудили на "домашнюю химию" за участие в Марше

Заявление правозащитников Беларуси о признании девяти политических заключённых

Бобруйчанина будут судить за "публичные призывы к организации митинга". Рассказываем, что это за статья

"Не менее 100 000 человек укрылись за границей". Вышел доклад УВКПЧ ООН о ситуации в Беларуси (документ)

ПЕНИТЕНЦИАРНАЯ СИСТЕМА

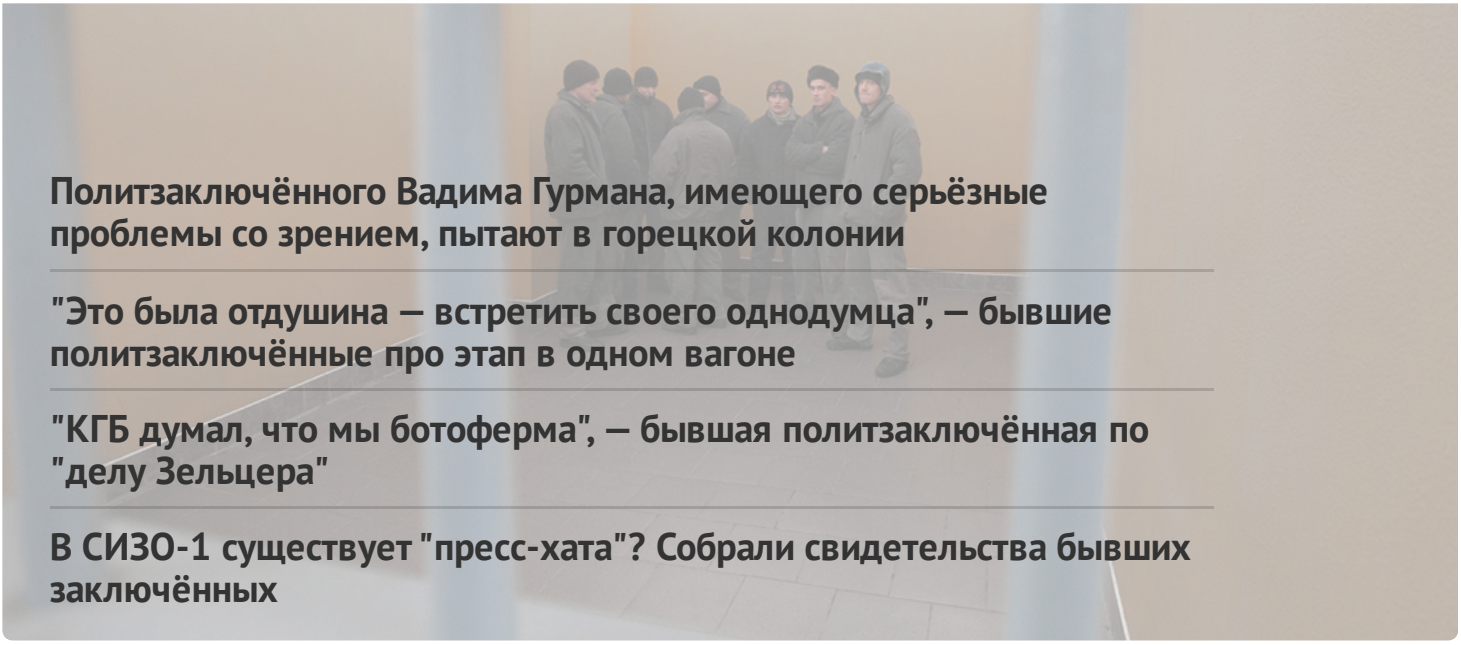

Политзаключённого Вадима Гурмана, имеющего серьёзные проблемы со зрением, пытают в горецкой колонии

"Это была отдушина — встретить своего однодумца", — бывшие политзаключённые про этап в одном вагоне

"КГБ думал, что мы ботоферма", — бывшая политзаключённая по "делу Зельцера"

В СИЗО-1 существует "пресс-хата"? Собрали свидетельства бывших заключённых

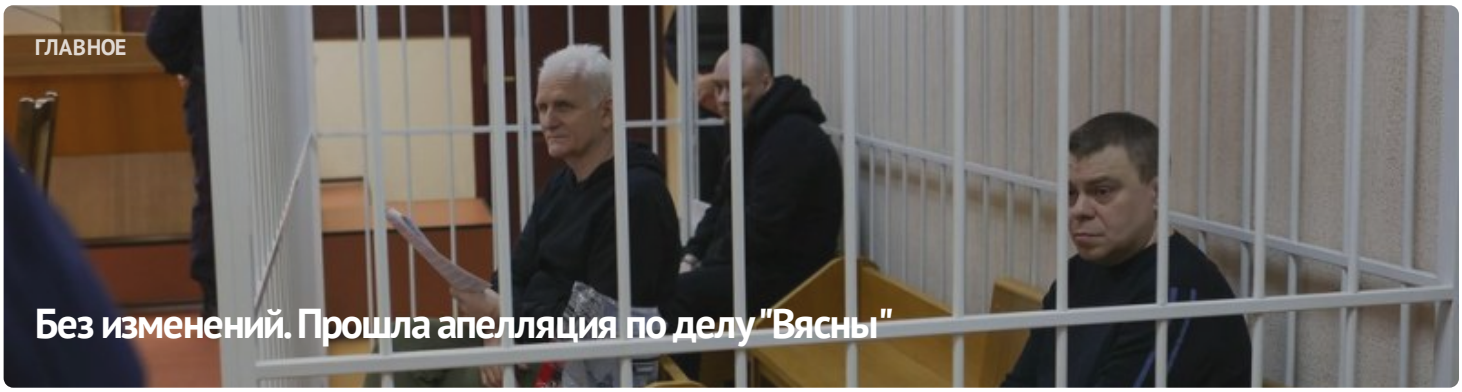

ГЛАВНОЕ

Без изменений. Прошла апелляция по делу "Вясны"



#СвободуВясне

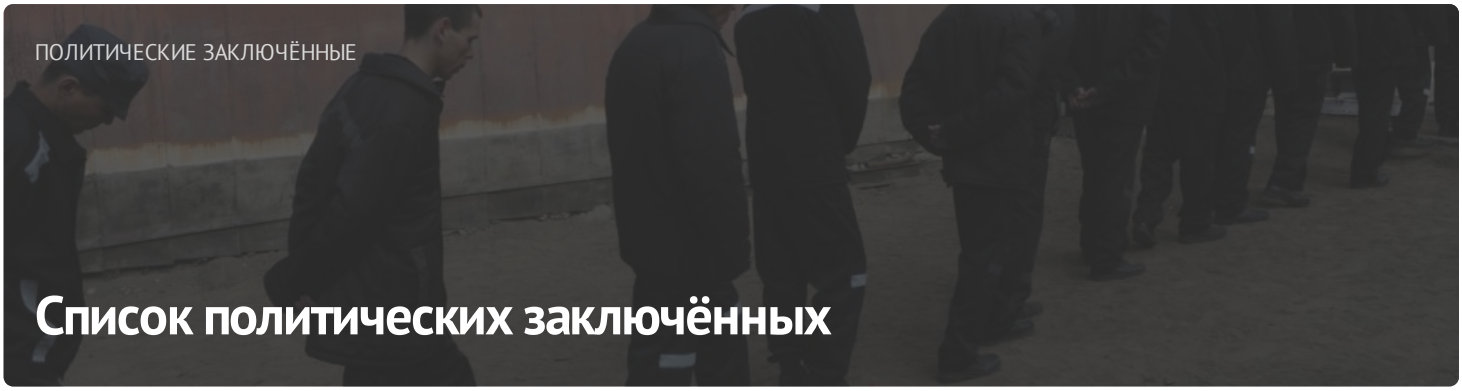

ПОЛИТИЧЕСКИЕ ЗАКЛЮЧЁННЫЕ

Список политических заключённых

ПОСЛЕДНИЕ НОВОСТИ

Заявление правозащитников о признании 11 политических заключённых

Старейшину баптистской церки "Новая Земля" Андрея Мамойко и его жену Веру осудили на "домашнюю химию"

Строителя осудили на "домашнюю химию" за участие в Марше

Шесть европейских парламентариев стали "крёстными" для беларусских политзаключённых

До 20 лет колонии: фигурантам "дела Nexta" запросили сроки

Задержание футбольного фаната, новый "террорист": хроника преследования 21 апреля (дополнено)

Бывшего участкового осудили на 6 лет колонии по делу "Чёрной книги Беларуси"

"Не хотелось, чтобы кто-то попадал туда". Экс-политзаключённый Александр Бобко рассказал про преследование по "делу тюков"

МОНИТОРИНГ НАРУШЕНИЙ

Ситуация с правами человека в Беларуси. Март 2023

ИЗБИРАТЕЛЬНАЯ КАМПАНИЯ

Референдум 2022



ИЗДАНИЯ

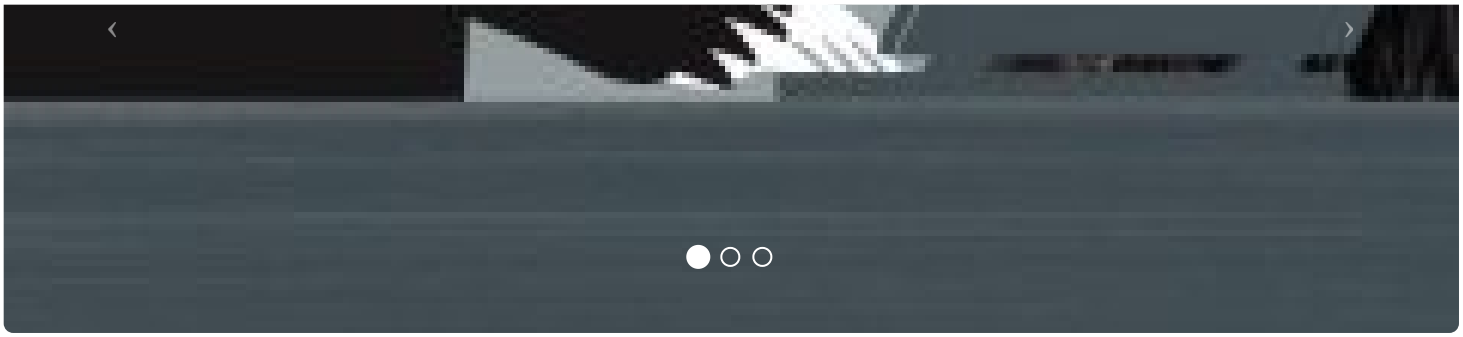

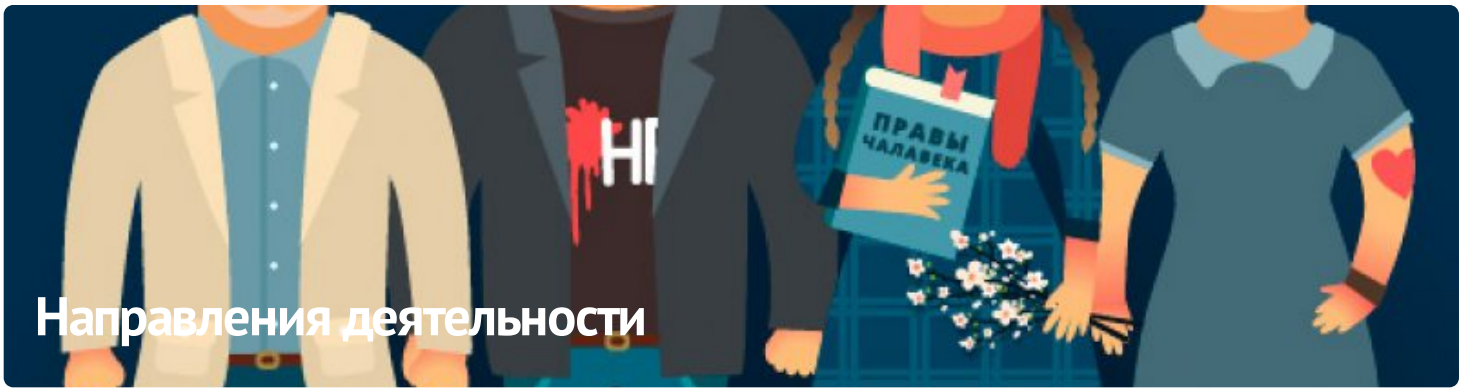

ПАРТНЁРСТВО

РАЦЫЯ

kamunikat
Беларуская інтэрнэт-бібліятэка

ВЫТОКІ

ADC memorial
Anti-Discrimination Centre

Московская Хельсинкская группа

AMNESTY INTERNATIONAL

ЧЛЕНСТВО

ENEMO

HUMAN RIGHTS HOUSE NETWORK

fidh

МІЖНАРОДНЫ КАМІТЭТ ПА РАССЛЕДАВАННІ КАТАВАННЯЎ У БЕЛАРУСІ

Беларуская асацыяцыя журналістаў
baj.by

VOICE OF BELARUS

E-mail: viasna@spring96.org | При использовании материалов активная ссылка на сайт обязательна | RSS

CC BY