ОТРАДА ДЕТСТВА МОЕГО

Автор: Administrator. Дата публикации: 31 декабря 2015.



Торжества любого уровня объединяют, демонстрируют достигнутые успехи. Не стало исключением и недавнее посещение моей родной Опольской школы в день ее пятидесятилетия.

МОЕЙ ШКОЛЕ ПЯТЬДЕСЯТ!..

Опольская средняя школа – это особый мир, в основе которого – вековые традиции, выработанные ополянами: преданность труду, памяти о предках и верность их жизненному укладу, гуманизм в отношениях между учащимися и педагогами.
В беседе с директором школы Галиной Григорьевной Добродей я поинтересовался, что помогает в наше непростое время, когда все чаще и чаще рвутся дружеские, родственные связи, укореняется зависть и меркантильность, удержать эту ниточку добра и человечности.
– Общение… общение на равных, - искренне уверена руководитель коллектива.

ВЫПУСКНИКИ – ЕЕ ГОРДОСТЬ

На юбилейный праздник собрались именитые гости: Павел Владимирович Шипук – инженер, политик, профессор, академик, член Президиума Совета Республики; Василий Власович Псыщаница – знаменитый картофелевод, лауреат премии Ленинского комсомола, делегат IV съезда колхозников, XIX съезда ВЛКСМ; Александр Николаевич Костюкович – начальник главного управления Министерства финансов РБ по Брестской области; Елена Карпович – прокурор Брестской областной прокуратуры, подполковник; Виталий Григорьевич Клышко – заместитель председателя Ивановского райисполкома; Иван Иванович Новик – заведующий хирургическим отделением Ивановской районной больницы; Людмила Васильевна Скибицкая – заведующая кафедрой журналистики Брестского университета им. А.С.Пушкина; Николай Григорьевич Горбачик – преподаватель кафедры русского и белорусского языков с методикой преподавания Брестского университета им.А.С.Пушкина, кандидат филологических наук,

Здравствуйте! Пообщаемся?

доцент; Николай Степанович Быцко – авиаконструктор летательных аппаратов проектно-исследовательского института «Гражданские самолеты Китая», г.Шанхай; Василий Алексеевич Талатай – директор ОАО «Энергокомлекс» (г.Москва), выпускник военно-воздушной академии им.Ю.А.Гагарина; Людмила Михайловна Игнатовец – заведующая учебно-методическим отделом института теологии им. Святых Кирилла и Мефодия, кандидат исторических наук; Петр Иосифович Шевчук – бывший заместитель начальника Госплана БССР, заместитель министра экономики Министерства финансов РБ; Юрий Владимирович Пернач – помощник заместителя председателя Витебского облисполкома; Петр Николаевич Белецкий – директор ОАО «Мурава» Пружанского района, награжденный в 2003 году орденом Отечества III степени; Сергей Васильевич Боричевский - заместитель председателя Кареличского райисполкома, начальник управления сельского хозяйства и продовольствия.



СПАСИБО, ВАМ, УЧИТЕЛЯ!

Безусловно, немалая заслуга в том, что успех и слава сопутствовали этим людям, принадлежит учителям, которые, воспитывая общечеловеческие качества, дали глубокие и прочные знания, вывели на прямую дорогу к трудовому олимпу. Ярко в своем выступлении об этом сказал председатель СПК «Ополь-Агро» Владимир Алексеевич Столбунов:

- Наша школа – в своих учениках и педагогах, и в наших тружениках на земле. Очень рад, что около семидесяти процентов специалистов хозяйства – выпускники школы, а пятьдесят процентов стали педагогами и пожелали трудиться в родной школе. Это говорит о целенаправленной работе по профессиональной ориентации учащихся, что снижает текучесть кадров и повышает производительность труда. Поэтому считаем своим гражданским долгом содействовать улучшению материальной базы школы, созданию условий для прохождения

учебно-полевой практики учащихся, удешевлению питания детей.
Состоянию учебно-материальной базы Опольской СШ может по-доброму позавидовать не одна школа района.
Для Ивана Ивановича Новика школа – это храм, где сеют «разумное, доброе, вечное», а получают Личность. «Наши учителя, - отметил он, - входили не просто в класс, а в сердца учеников, чтобы остаться там навсегда. Для меня родная школа дала все и вывела, как говорится, в люди.»
Виталий Григорьевич Клышко считает, что «...Опольская земля всегда славилась мастерами своего дела. Об успехах хлеборобов говорили и говорят заполненные зак-
рома и овощехранилища, животноводов – молочные реки и десятки тысяч тонн мяса, об успехах родной школы – ее ученики. Самое главное – формируется Человек, способный победить зло, защитить Отечество и себя, создавать материальные и духовные ценности. Летят годы, мелькают десятилетия. Моей школе уже пятьдесят. Поэтому, оглядываясь назад, прокручивая в памяти киноленту собственной жизни, поневоле вспоминаю слова императора Наполеона о том, что поражение – всегда сирота, а у победы много родителей. Моя родная школа никогда не имела и, надеюсь, не будет иметь поражений. Яркое свидетельство этому – заполненный выпускниками и гостями актовый зал»…



ИСТОРИЯ И ЛИЧНОСТИ

На юбилейном вечере ярко высветилась связь времен и поколений: ведь без прошлого нет настоящего и будущего. Летопись школы гласит, что уже в революционном 1917-м в д.Лядовичи действовала церковноприходская школа, именуемая народным училищем, возглавлял которое Доминиан Васильевич Снитко. Однако когда территория Западной Белоруссии была

оккупирована немцами, школу в Лядовичах временно закрыли. С 1918-го по 1919-й работали начальные школы в деревнях Лядовичи и Ополь. В 1920-м в Лядовичах открывается польская семилетка, а начальная школа в Ополе прекращает свое существование. Обучение велось на польском языке; посещали семилетку в Лядовичах дети из Тулятич, Ополя, Вартыцка, Микитска и Козла. После воссоединения Беларуси Лядовичская семилетка опять была реорганизована в начальную школу, но обучение в ней велось уже на русском языке. После освобождения Беларуси от фашистов открываются начальные школы в Ополе и Тулятичах, а в 1949 году в Лядовичской начальной школе открылся пятый класс, и она постепенно перерастает в семилетнюю, которая сделала первый выпуск в 1951-м.

В числе ее первых ласточек-выпускников стали Петр Лубник, Николай Юхник, Иван Лаврисюк... А директором был Григорий Яковлевич Лапицкий, математику преподавал Петр Григорьевич Прадун, которого потом заменила Зинаида Максимовна Белова, белорусский язык и литературу вела Татьяна Ивановна Шураева, немецкий, русский языки и литературу – Владимир Александрович Мозоляко. Это было их первое и последнее место назначения: из Опольской школы они ушли на заслуженный отдых.

Директорскую эстафету в 1955 году Григорий Яковлевич передал Михаилу Петровичу Быстренкову, человеку дела и педагогического долга, прошедшему по жизни с честью и достоинством. Видимо, поэтому судьба распорядилась так, что именно он стал инициатором и руководителем строительства в 1961-м нового здания уже Опольской средней школы. По теперешним меркам, оно шло долго и нудно, выматывая нервы, заставляло часто конфликтовать с «сильными мира сего», вызывая огонь на себя. Но настойчивость, целеустремленность директора, его окрыленность идеей иметь новое современное здание одержали победу над обстоятельствами: в конце 1965 года здание было сдано в эксплуатацию. Будучи в то время подростком-десятиклассником, заняв свое место за столом в кабинете химии (до этого мы занимались в приспособленном здании поповской усадьбы) был поражен обилием света и тепла, богатством химического оборудования, идеальной чистотой и свежестью, какой-то необычно праздничной атмосферой, которая стала еще праздничнее с появлением в школе новых учителей, выпускников вузов: молодых, красивых, умных, с огромным багажом знаний и страстным желанием передать их нам, помочь постичь вкус математики, химии, иностранного языка, русской классической литературы. Мы, бывшие одиннадцатиклассники, низко-низко склоняем головы перед трудолюбием и человечностью учительницы немецкого языка Веры Александровны Дзюрич, давшей нам такой уровень знаний, что, став студентами вузов, мы вызывали восхищение у преподавателей своей посвященностью в азы «иностранной» грамматики; перед терпением, выдержкой, эрудицией учителей химии Нины Ивановны Бухты и Василия Тимофеевича Белько; перед элегантностью, информированностью и умением доступно преподнести сложнейший материал по истории и обществоведению Ивана Петровича Гладуна.



БЛАГОДАРНЫЕ ВОСПОМИНАНИЯ

- Я не был подарком для школы и учителей, - вспоминает Иван Лукич Горбачик, выпускник 1967-68 учебного года, ныне председатель СПК «Бакуново». - Как и весь наш класс: ершистые, несговорчивые, часто безответственные, мы почему-то не хотели признавать авторитетов. Будучи максималистами, всегда стремились к самостоятельности, желая преждевременно стать взрослыми, испытать сложности жизни. Отсюда и нежелательные последствия, непредсказуемые поступки. Поэтому очень часто приходилось иметь разговор тет-а-тет с Михаилом Петровичем, директором. И тогда было не понятно, куда же девалась подростковая спесь, ершистость и смелость? После профилактической беседы мы становились послушными, сговорчивыми, хоть к ране прикладывай. Но ненадолго. Ведь жизнь вносит свои коррективы, расставляя все по местам. Поэтому я безмерно благодарен и своему директору, и классному руководителю за их умение проникать в глубины наших душ и умение взглянуть на мир детскими глазами, за их неиссякаемое трудолюбие и терпение…

1965/66 учебный год. «Нас было тридцать семь на челне», а кормчим по воле судьбы стала Нелли Петровна Сятковская, учитель русского языка и литературы. Прекрасный душевный человек, эрудированнейший педагог, талантливейший воспитатель, она стала для каждого из нас второй матерью. Два года, являясь нашим классным руководителем, вела семнадцатилетних юношей и девушек за руку по жизни, подставляя плечо в минуты неудач и огорчений, за что мы все любим ее безмерно до сих пор.

Нелли Петровна открыла нам Льва Толстого, помогла понять душевное состояние Андрея Болконского с его жизненным принципом «Эта жизнь не по мне!», помогла осознать «подводное течение» рассказов и пьес Антона Чехова с его героями – «недотепами», влюбила

буквально всех в литературный образ. По сей день помню урок, посвященный характеру Катерины в пьесе Александра Островского «Гроза», когда спокойным, нежным голосом читала монолог героини «Отчего люди не летают? Отчего люди не летают так, как птицы?» Каждый из нас чувствовал, как будто вырастают крылья. Хотелось подняться высоко-высоко над проблемами обыденной жизни. Монолог заканчивался, но мы оставались в мире мечты, переживая в душе за судьбу доброго, верующего, но несчастного человека – жертвы жизненных обстоятельств. Поэтому мудрым было решение отдела образования Ивановского райисполкома о назначении в 1972 году Нелли Петровны директором Опольской средней школы. Проработав всего три года в этой должности, по воле обстоятельств она вынуждена была поменять место жительства и уехать за пределы района.

В 1975 году руководство школой принял Григорий Григорьевич Сыроватко. Его безмерно уважали коллеги и родители, преданно любили дети за его строгий, но справедливый характер, за его добрую улыбку, спокойный, приятный голос. Григорий Григорьевич – личность творческая, от природы наделенная талантом музыканта (прекрасно играл и играет на гитаре), поэта (писал прекрасную лирику), обладает способностями критика и художника.

«Когда я приступил к руководству Опольской средней школой, - вспоминает он, - меня поразило трудолюбие опольских детей и педагогов, атмосфера взаимоуважения и соучастия. Они все готовы были быть певцами и танцорами, чтецами и музыкантами. Их не надо было заставлять и упрашивать, загонять силой в кружки или на внеклассные и внешкольные занятия. Но школа была перенаселена: в здании с проектной вместительностью 350 детей занималось почти в два раза больше. Не спасали даже две смены. Были годы, когда оформляли по 80-96 свидетельств о базовом образовании. Это почти столько, сколько в нынешнем учебном году занимается во всей школе без подготовительной садовской группы. Уменьшение количества учеников, безусловно, огорчает и тревожит: что будет дальше?..»

В 1982 году на капитанский мостик школьного корабля поднялась Ольга Викторовна Пернач, выпускница 1966 года, отдавшая родной школе в общей сложности 40 лет. Не имея возможности учиться на стационаре, она заочно окончила исторический факультет БГУ, работая старшей пионервожатой, вела большую общественную работу. Поэтому в 1970 году была награждена медалью «За трудовую доблесть». Успешно окончила университет и была назначена заместителем директора по воспитательной работе. Директором родной школы проработала почти четверть века. Талантливая, энергичная, целеустремленная, трудолюбивая и гордая, она не единожды ставила на место распоясавшегося нерадивого начальника, старавшегося приструнить строптивого директора. Чувство высокой ответственности за результаты труда коллектива заставили взвалить на хрупкие женские плечи строительство здания начальной школы и школьной мастерской. Благо она нашла прекрасного единомышленника в лице председателя колхоза «Победа» Ростислава Васильевича Ворошилова, который всячески поощрял инициативу и творческий порыв директора школы, оказывая помощь материалами, рабочей силой, финансовыми средствами. За два года крыло здания для начальных классов и учебные мастерские были сданы в эксплуатацию. После

ухода на заслуженный отдых в 2006 году Ольга Викторовна передала руководство в надежные руки бывшей медалистке, учителю белорусского языка и литературы Галине Григорьевне Добродей.



ТРАДИЦИЯМ – ВЕРНЫ

«Опольской школе полвека, - отметил Владимир Иванович Бенда, заместитель начальника отдела образования. – Это знаменательная дата. Сделано пятьдесят выпусков, более двух тысяч юношей и девушек пошли по дороге самостоятельной жизни. Безусловно, это впечатляет, как и то, что школа работает стабильно, ежегодно повышая уровень знаний учеников, подтверждая итоговый балл во время централизованного тестирования, на олимпиадах различного уровня, а по некоторым предметам ребята защищают честь школы и района на областном и республиканском уровнях. К тому же, состоянию учебно-материальной базы может позавидовать любая школа района. Здесь трепетно относятся к ветеранам педагогического труда, к традициям старшего поколения. Опольские выпускники, где бы они ни были, всегда подтверждают высокий статус…»

Заслуживают одобрения и педагогические находки учителя географии и биологии Юрия Николаевича Малащука, влюбленного в преподаваемый предмет, увлеченного краеведческой работой. Третий год подряд его воспитанник Максим Малащук становится обладателем Диплома I степени по географии и защищает честь района на областном уровне. А ученица Светлана Боричевская дважды принимала участие в третьем этапе республиканской олимпиады по белорусскому языку благодаря Галине Григорьевне Добродей. Учитель белорусского языка и литературы Мария Иосифовна Псыщаница активно занимается исследовательской работой с детьми: в нынешнем году ее ученица также стала обладателем

диплома III степени.

Много добрых слов заслуживает учительница русского языка и литературы Елена Петровна Дробот, считающая, что литература в современной школе призвана выполнять важнейшую задачу формирования личности – нравственное воспитание школьников.

Казалось бы, педколлектив избавлен от проблем – живи, работай, совершенствуй педагогическое мастерство, провожай и встречай выпускников. Но некоторая информация юбилейного праздника вызвала чувство тревоги: контингент учащихся из года в год уменьшается, пустеют классы-кабинеты, в школе становится все тише. Если, например, в день открытия в декабре 1965 года в школе насчитывалось более 750 учащихся, то на 1 сентября 2015 года в нее пришло всего 103 ученика. Дальше и того будет меньше, так как нынче в первый класс в нынешнем году пришло всего два ученика. Что будет с родной альма-матер дальше? Есть ли у нее будущее? Эти вопросы для всех остались открытыми, но ощущение праздника сохранилось.

Иван Шпак,
выпускник 1966 года,
отличник образования РБ.

0

Добавить комментарий

JComments (http://www.joomlatune.ru)

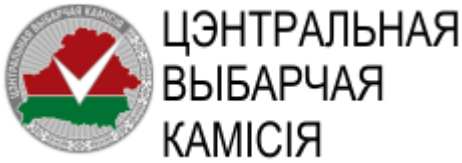

(https://rec.gov.by/ru)



(/gazeta-yana-ski-kraj/nashi-rubriki/2024-god-kachestva)



(/gazeta-yana-ski-kraj/nashi-rubriki/k-80-letiyu-osvobozhdeniya-belarusi)



(/gazeta-yana-ski-kraj/nashi-rubriki/kolonka-glavnogo-redaktora)



(https://brest-region.gov.by/ru/fond-brestoblimushchestvo-39-ru/)


Окна, Двери, Кровля
Натяжные потолки
Ворота секционные (Роллеты) и автоматические
Ламинат
Дмитрий
dmitriy_senchuk@mail.ru
Тел. 8 (029) 897-42-17


Павильон «ЛЕСОВОЗ» реализует
ПИЛОМАТЕРИАЛЫ
ОТ АРХАНГЕЛЬСКИХ ПРОИЗВОДИТЕЛЕЙ
Евровагонка
Вагонка из осины
Имитация бруса
Элементы лестниц
Мебельные щиты
Плинтусы, уголки, накладки
ВОЗМОЖНА ДОСТАВКА
г. Пинск, ул. Калиновского, 20
+375 44 490 22 88 www.lesovoz.by


Бел·Морис
ПРОИЗВОДИТ:
вареные колбасные изделия
варено-копченые изделия
полукопченые колбасные изделия
сырокопченые колбасные и мясные изделия
мясные деликатесы
сосиски, сардельки
полуфабрикаты
полуфабрикаты в тесте
изделия из субпродуктов
мясные консервы
Ждем Вас по адресу: г. Иваново, ул. К.Маркса, д. 79 а
Вторник-суббота: 9.00-18.00.
Обед: 14.00-15.00. Воскресенье: 9.00-15.00.
Выходной понедельник.
Телефон для связи: +375 29 538 20 68


БУРЕНИЕ СКВАЖИН
НА ВОДУ ПОД КЛЮЧ
ЛЮБАЯ СЛОЖНОСТЬ
Возможно пробурить в трудно-доступных местах
Диамстр 50-125 мм
КАЧЕСТВО
ГАРАНТИЯ
РАССРОЧКА
8-029-526-54-47 8-029-997-12-00


ВЕТЕРИНАРНЫЙ ЦЕНТР
ДРУГ
Зоомагазин
Ветеринарная аптека
ТЕРАПИЯ
ХИРУРГИЯ
УЗИ
ВАКЦИНАЦИЯ
ЧИПИРОВАНИЕ
СТОМАТОЛОГИЯ
СТЕРИЛИЗАЦИЯ
ПРОДАЖА ВЕТПРЕПАРАТОВ
Гостиница для животных
Стрижка животных
С любовью и заботой к животным!
г. Пинск,
ул. Брестская, 135 А (возле ТЦ «Парк»)
пн-пт 9:00 - 21:00 +375 (29) 66-44-423
сб-вс 9:00 - 19:00 +375 (165) 66-44-55
г. Иваново, ул. К.Маркса, 43
(за «муравейником»)
буд. 9:00 - 18:00 9-48-19
вых. 9:00 - 16.00 8 (029) 985-61-71


ПРОДАЮТСЯ
ДРОВА
хвойных и
лиственных пород
(колотые, круглые)
РАССРОЧКА
2-3 мес.
Обращаться по тел.
8-029-591-46-80
ИП Матейчик Д.В. УНП 290826341


Унитарное предприятие
«БРЕСТВТОРЧЕРМЕТ»
принимает у населения
ЛОМ ЧЕРНЫХ МЕТАЛЛОВ
по честной цене
Оплата сразу
Деньги есть всегда
Звоните в г. Иваново
8-033-673-39-67
Единый номер
A1 MTC 7225


ПРОДАЮТСЯ
ПЛИТКА тротуарная, ЗАБОРЫ бетонные
КОЛЬЦА канализационные, днища,
крышки, щебень, песок и др.
ВОЗМОЖНА ДОСТАВКА, ВЫГРУЗКА.
Тел. 8-029-791-23-56





ДРУГИЕ НОВОСТИ



ПРИЗОВОЕ МЕСТО НА ЧЕМПИОНАТЕ...
(/gazeta-yana-ski-kraj/nashi-rubriki/sport/prizovoe-mesto-na-chempionate-po-badmintonu)



17 АПРЕЛЯ – ВСЕМИРНЫЙ ДЕНЬ...
(/gazeta-yana-ski-kraj/nashi-rubriki/obshchestvo/17-aprelya-vsemirnyj-den-gemofilii-2)



НА ТЕРРИТОРИИ ИВАНОВСКОГО...
(/gazeta-yana-ski-kraj/nashi-rubriki/obshchestvo/na-territorii-ivanovskogo-rajona-provodyatsya-profilakticheskie-meropriyatiya-po-obespecheniyu-bezopasnosti-avtomobilnykh-perevozok)



ПРИ ОКАЗАНИИ КОМПЬЮТЕРНЫХ...

(/gazeta-yana-ski-kraj/nashi-rubriki/obshchestvo/pri-okazanii-kompyuternykh-uslug-uplatite-nalog)



ЭКОЛОГИЧЕСКАЯ АКЦИЯ ПРОШЛА...

(/gazeta-yana-ski-kraj/nashi-rubriki/obshchestvo/ekologicheskaya-aktsiya-proshla-v-rudskom-detskom-sadu)



400-ТЫСЯЧНЫЙ АБОНЕНТ ФИКСИРОВАННОГО...

(/gazeta-yana-ski-kraj/nashi-rubriki/obshchestvo/400-tysyachnyj-abonent-fiksirovannogo-interneta-ot-a1-podklyuchilsya-v-pinske)



ПЛАН-ГРАФИК ОТЛОВА БЕЗНАДЗОРНЫХ...

(/gazeta-yana-ski-kraj/nashi-rubriki/obshchestvo/plan-grafik-otlova-beznadzornykh-zhivotnykh-na-territorii-g-ivanovo-na-2024-god-4)



ВНИМАНИЕ, РОЗЫСК!

(/gazeta-yana-ski-kraj/nashi-rubriki/obshchestvo/vnimanie-rozysk-7)



ИВАНОВСКИЙ РАЙОН – НА ОБЛАСТНОЙ...

(/gazeta-yana-ski-kraj/nashi-rubriki/obshchestvo/ivanovskij-rajon-na-oblastnoj-doske-pocheta)



В ИВАНОВСКОМ РАЙОНЕ НАШЛИ...

(/gazeta-yana-ski-kraj/nashi-rubriki/proisshestviya/v-ivanovskom-rajone-nashli-poteryavshuyusya-v-lesu-pensionerku)

СОЦИАЛЬНЫЕ ГРУППЫ

VK ОК

Янов.BY Информационный портал

4,780 volgers

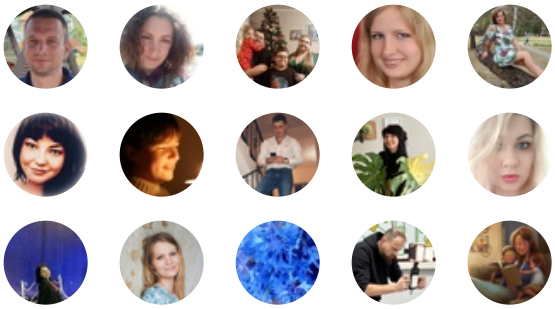

Aanmelden voor nieuws

Extension Joomla (http://joomline.org/)