«Вясна» — «экстремистское формирование». Что нужно знать?

Поддержи "Весну" на PATREON

Сроки Марфы Рабковой и Андрея Чепюка сократили на три месяца. Рассмотрены апелляционные жалобы десяти политзаключенных

01.03.2023 **Тэги**: суды, уголовное преследование, политзаключенные, дело Вясны **Figures**: Марфа Рабкова, Андрей Чепюк

28 февраля в Верховном суде в закрытом режиме состоялось рассмотрение апелляционных жалоб вясновцев Марфы Рабковой и Андрея Чепюку, а также восьми политзаключенных по делу "Революционного действия". Напомним, 6 сентября в Минске вынесли приговор сразу десяти политическим заключенным. Судья Сергей Хрипач назначил им следующие сроки: Александр Францкевич — 17 лет, Акихиро Гаевский-Ханада — 16 лет, Марфа Рабкова — 15 лет, Алексей Головко — 12 лет, Павел Шпетный, Никита Дранец, Александр Козлянко, Андрей Чепюк — по 6 лет, Андрей Марач, Даниил Чуль — по 5 лет лишения свободы. Судебная коллегия под председательством судьи Алексея Рыбакова оставила без удовлетворения жалобы шести фигурантов, а сроки вясновцев Марфы Рабковой и Андрея Чепюка, а также активистов анархистского движения Акихиро Гаевского-Ханады и Александра Францкевича были сокращены на три месяца. Приговор вступил в силу и политзаключенных скоро этапируют в колонии.



Политзаключенные на суде 25 апреля 2022 года

Таким образом, приговор вступил в силу:

- **Александру Францкевичу** — 16 лет и 9 месяцев колонии в условиях строгого режима и штраф в размере 700 базовых величин (22 400 белорусских рублей или более 8 800 долларов);
- **Акихиро Гаевскому-Ханаде** — 15 лет и 9 месяцев колонии в условиях усиленного режима и штраф в размере 700 базовых величин (22 400 белорусских рублей или более 8 800 долларов);
- **Марфе Рабковой** — 14 лет и 9 месяцев колонии в условиях общего режима и штраф в размере 700 базовых величин (22 400 белорусских рублей или более 8 800 долларов);
- **Андрею Чепюку** — 5 лет и 9 месяцев колонии в условиях усиленного режима и штраф в размере 500 базовых величин (16 000 белорусских рублей или более 6 300 долларов);
- **Алексею Головко** — 12 лет колонии в условиях усиленного режима и штраф в размере 700 базовых величин (22 400 белорусских рублей или более 8 800 долларов);
- **Павлу Шпетному**, **Никите Дранцу**, **Александру Козлянко** — по 6 лет колонии в условиях усиленного режима и штраф в размере 500 базовых величин (16 000 белорусских рублей или более 6 300 долларов);
- **Андрею Марачу**, **Даниилу Чулю** — по 5 лет колонии в условиях усиленного режима и штраф в размере 500 базовых величин (16 000 белорусских рублей или более 6 300 долларов).

Кроме этого, Марфе Рабковой и Александру Францкевичу "Белтелерадиокомпания" предъявила иск в сумме 2 344 рубля 65 копеек. Также Марфе насчитали государственную пошлину — 117 рублей 23 копейки и процессуальные издержки в размере 5 168 рублей и 82 копейки.

За что осудили политзаключенных?

Процесс проходил в закрытом режиме четыре с половиной месяца, поскольку *"в материалах уголовного дела имеются материалы экстремистской направленности"*. Всего прошло 70 процессов по 158 томам материалов уголовного дела. Как известно из сообщения Следственного комитета, прокуратуры и провластных СМИ, политзаключенных Марфу Рабкову, Андрея Чепюка, Акихиро Гаевского-Ханаду, Александра Францкевича, Алексея Головко, Александра Козлянко, Павла Шпетного, Никиту Дранца, Андрея Марача, Даниила Чуля обвинили в организации, руководстве или участии в анархистских группах: "Революционное действие", "Народная самооборона", "Революційна дія", и судили за события периода 2016-2020 годов.

Что показательно, интернет-ресурсы "Революционное действие / Народная самооборона / Революційна дія" МВД признал экстремистским формированием **2 ноября 2021 года** — только 8-15 месяцев спустя после задержания всех десятерых фигурантов дела. Но, несмотря на это, некоторые из них обвинялись в создании и участии в экстремистском формировании (ч. 1 и 3 ст. 361-1 УК).

Трех политзаключенных, в том числе Марфу Рабкову, СК характеризует как организаторов и руководителей ряда "организованных преступных групп, имевших автономные ячейки в регионах Беларуси со своими лидерами".

> *"Для противоправной деятельности формировались "общаки", был создан интернет-магазин по реализации на территории Беларуси, Украины и России экстремистской литературы, одежды и иной атрибутики. В свои ряды лидеры подбирали склонную к экстремизму молодежь, активных участников фанатского движения, подыскивали лиц посредством соцсетей, администрируемых ими экстремистских интернет-ресурсов и Telegram-каналов",* — заявлял СК.

В итоге 10 человек, в зависимости от роли, обвинили по 10 статьям Уголовного кодекса:

- **ч. 1 ст. 293** (организация массовых беспорядков) — Александр Францкевич, Марфа Рабкова и Акихиро Гаевский-Ханада;
- **ч. 1 ст. 13 ч. 2 ст. 293** (приготовление к участию в массовых беспорядках) — Александр Францкевич, Марфа Рабкова, Акихиро Гаевский-Ханада, Андрей Чепюк;
- **ч. 3 ст. 293** (обучение лиц для участия в массовых беспорядках) — Александр Францкевич, Марфа Рабкова, Акихиро Гаевский-Ханада;
- **ч. 1 ст. 285** (создание и руководство преступной организацией) — Акихиро Гаевский-Ханада, Александр Францкевич, Алексей Головко, Марфа Рабкова;
- **ч. 2 ст. 285** (участие в преступной организацией) — Андрей Чепюк, Андрей Марач, Павел Шпетный, Александр Козлянко, Никита Дранец, Даниил Чуль.
- **ч. 3 ст. 361** (призывы к действиям, направленным на причинение вреда национальной безопасности Республики Беларусь с использованием средств массовой информации или глобальной компьютерной сети Интернет) — Акихиро Гаевский-Ханада, Александр Францкевич, Марфа Рабкова;
- **ч. 1 ст. 361-1** (создание экстремистского формирования и участие в нем) — Акихиро Гаевский-Ханада, Александр Францкевич, Алексей Головко, Марфа Рабкова;

- **ч. 1 ст. 342** (организация групповых действий, грубо нарушающих общественный порядок) (за "Марш нетунеядцев" 5 марта 2017 года) — Павел Шпетный, Александр Козлянко, Никита Дранец, Алексей Головко, Андрей Марач, Александр Францкевич, Акихиро Гаевский-Ханада;
- **ч. 1 ст. 342** (организация групповых действий, грубо нарушающих общественный порядок) (за перекрытие трассы М1 на выезде из г. Бреста в 2018 году) — Акихиро Гаевский-Ханада, Александр Козлянко, Александр Францкевич, Никита Дранец, Алексей Головко, Даниил Чуль;
- **ч. 1 ст. 130** (разжигание иной социальной вражды или розни) — Андрей Чепюк;
- **ч. 3 ст. 130** (разжигание иной социальной вражды или розни группой лиц) — Акихиро Гаевский-Ханада, Александр Францкевич, Марфа Рабкова;
- **ч. 2 ст. 339** (злостное хулиганство) (за лампочки с краской, брошенные в рекламные щиты ГАИ в 2016 году, и за лампочки с краской, брошенные в здание БТРК в 2016 году) — Марфа Рабкова, Александр Францкевич;
- **ч. 2 ст. 339** (злостное хулиганство) (за дымовую шашку, брошенную в здание брестского ГУБОПиКа в 2016 году) — Павел Шпетный, Александр Францкевич, Марфа Рабкова, Акихиро Гаевский-Ханада;
- **ст. 341** (осквернение сооружений и порча имущества) (первомайское граффити в Бресте в 2020 году) — Алексей Головко, Андрей Марач, Александр Францкевич, Марфа Рабкова, Акихиро Гаевский-Ханада;
- **ст. 341** (осквернение сооружений и порча имущества) (граффити против Европейских игр в 2019 году) — Акихиро Гаевский-Ханада, Андрей Чепюк, Александр Францкевич, Марфа Рабкова;
- **ч. 3 ст. 218, ч. 3 ст. 339, ч. 2. ст. 295-3** (незаконные действия в отношении предметов, поражающее действие которых основано на использовании горючих веществ, совершенные группой лиц) (поджог гомельской налоговой инспекции и рекламного щита управления принудительного исполнения наказания в Ивацевичах в 2017 году) — Александр Францкевич, Марфа Рабкова, Акихиро Гаевский-Ханада.

По информации Александра Козлянко, по делу из десяти человек — восемь отказались давать показания. В отдельное производство выделено уголовное дело в отношении уехавших за границу **Дмитрия Левчука, Артура Кондратовича, Романа Халилова** и **Евгения Журавского**, а также "неустановленных лиц".

Читать сильные выступления с последним словом политзаключенных по делу:



Марфа в последнем слове: "Когда мы помогаем друг другу, выражаем солидарность — мы приближаем наступление нашей Беларуси"

Правозащитникам "Вясны" передали речь, которую Марфа Рабкова подготовила к последнему слову — публикуем ее полностью.



"158 томов говорят не о нашей виновности, а о политической мотивированности процесса", — Александр Козлянко в последнем слове

Последнее слово политзаключенного Александра Козлянко.

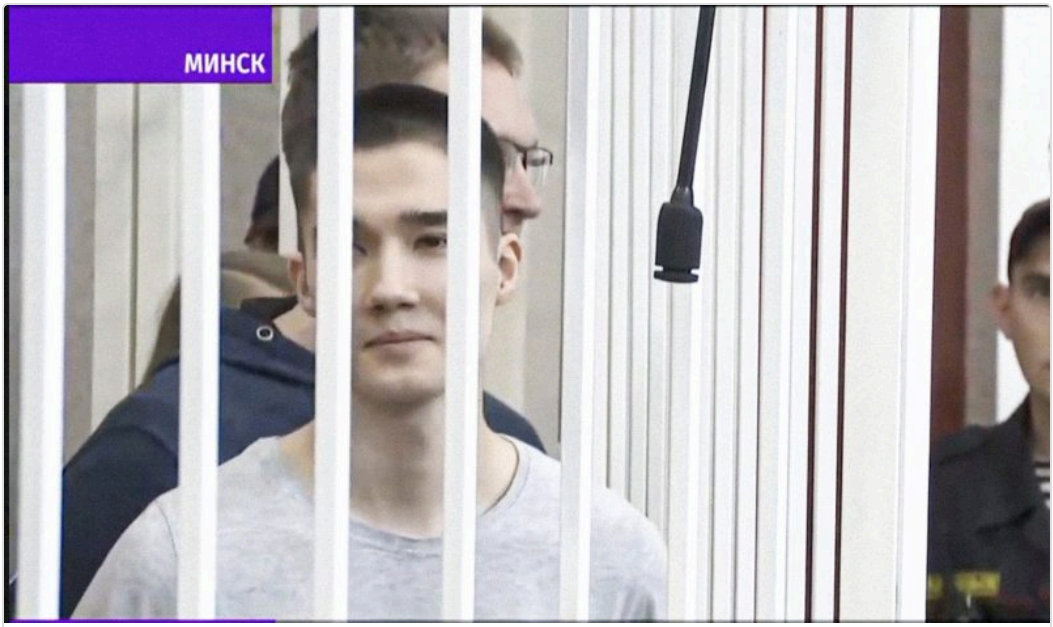

"Такое представление не годится даже для пуховичского дворца культуры", — Акихиро Гаевский-Ханада в последнем слове

Правозащитникам передали речь 22-летнего политзаключённого Акихиро Гаевского-Ханады, которую он подготовил к последнему слову.



Андрей Чепюк в последнем слове: "Правда, объективность и справедливость сильнее бандитских методов МВД и КГБ"

Правозащитникам передали речь 26-летнего политзаключённого Андрея Чепюка, которую он подготовил к последнему слову.



"Я знаю и верю — мы увидим воплощение прямой демократии", — в последнем слове Францкевич

Телеграм-канал "Революционного действия" опубликовал сильное последнее слово 32-летнего политзаключённого анархиста Александра Францкевича, осужденного к рекордному тюремному сроку по этому делу.

Опубликовать



Вясна. Правы чалавека ў ...
10 248 подписчики

Подписаться на Страницу



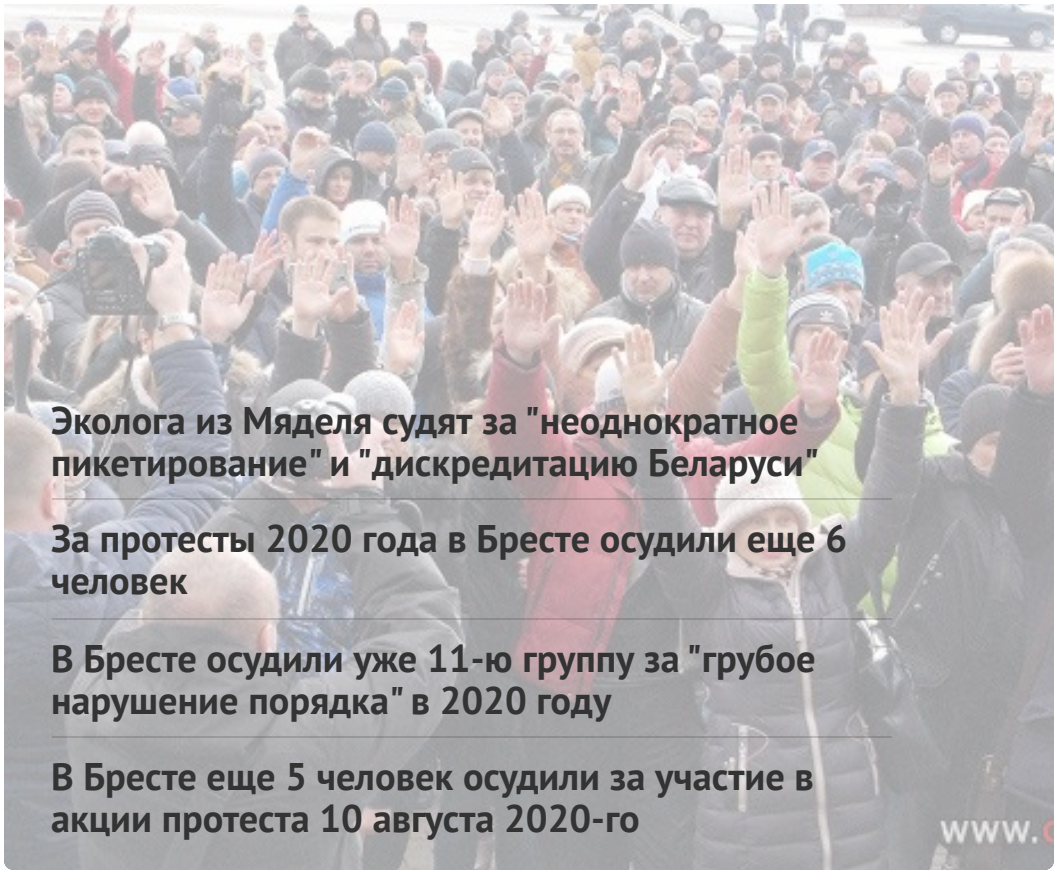

Эколога из Мяделя судят за "неоднократное пикетирование" и "дискредитацию Беларуси"

За протесты 2020 года в Бресте осудили еще 6 человек

В Бресте осудили уже 11-ю группу за "грубое нарушение порядка" в 2020 году

В Бресте еще 5 человек осудили за участие в акции протеста 10 августа 2020-го

www.

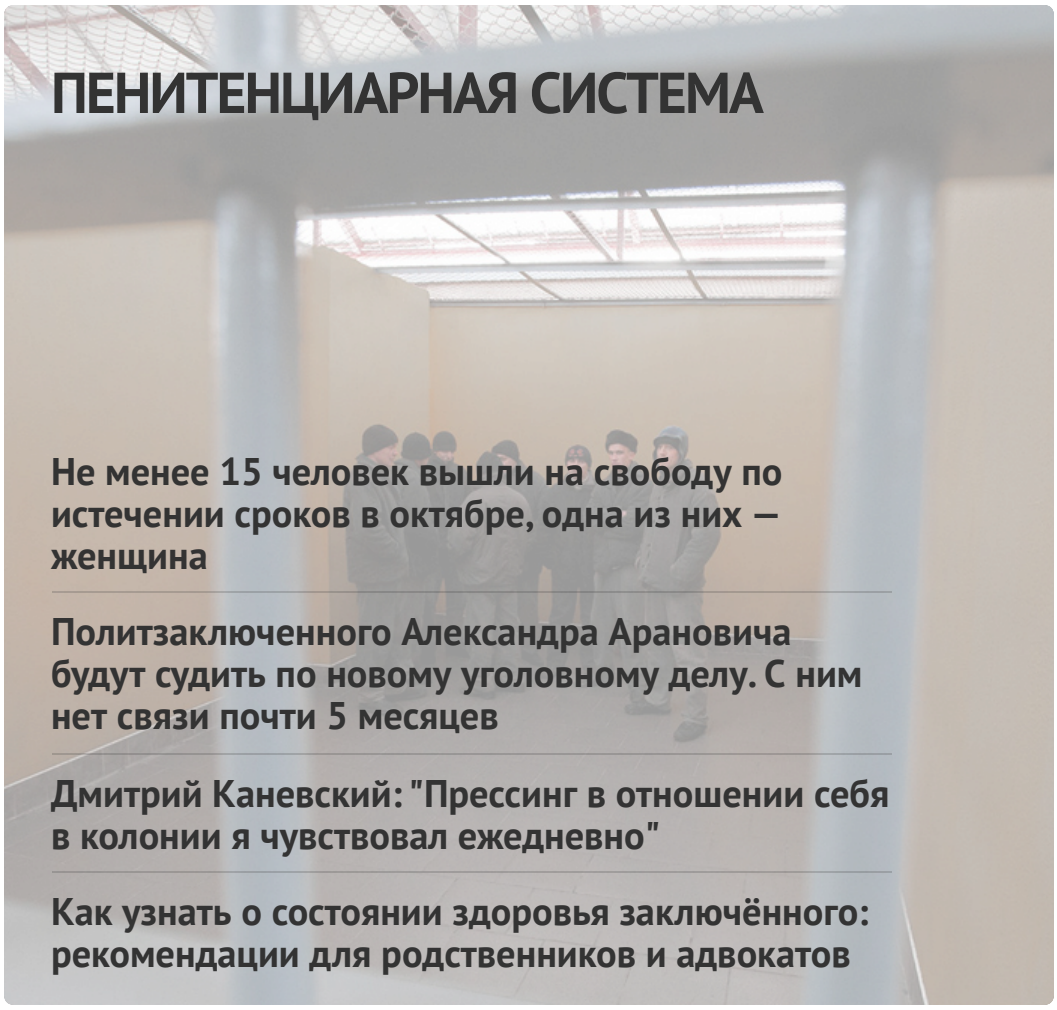

ПЕНИТЕНЦИАРНАЯ СИСТЕМА

Не менее 15 человек вышли на свободу по истечении сроков в октябре, одна из них — женщина

Политзаключенного Александра Арановича будут судить по новому уголовному делу. С ним нет связи почти 5 месяцев

Дмитрий Каневский: "Прессинг в отношении себя в колонии я чувствовал ежедневно"

Как узнать о состоянии здоровья заключённого: рекомендации для родственников и адвокатов





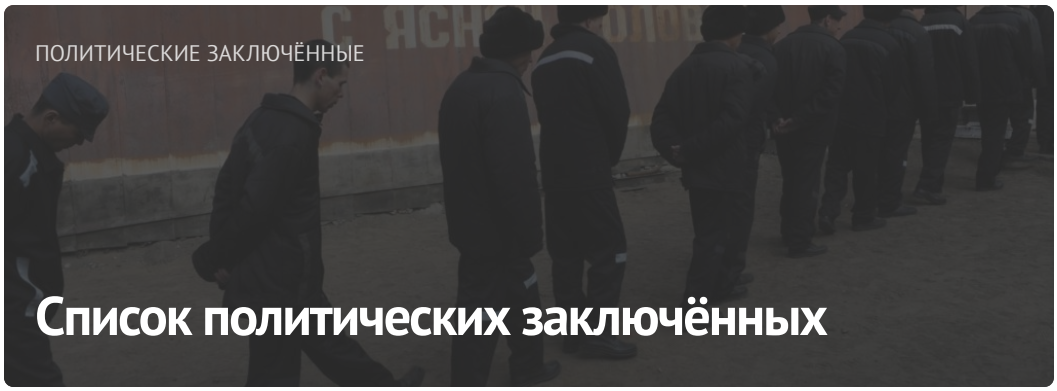

ПОСЛЕДНИЕ НОВОСТИ

Заявление о признании 14 человек политическими заключенными

31 политзаключенный освобожден по помилованию 7 ноября

В Беларуси за "измену государству" осудили 88 человек

Не менее 15 человек вышли на свободу по истечении сроков в октябре, одна из них — женщина

12 правозащитных организаций призвали государства поддержать обращение в Гаагу о просьбе расследования преступлений режима Лукашенко

10 историй политзаключённых, которые удерживаются за решёткой с

начала прошлой избирательной президентской кампании

Быстрое пособие, или Что делать при обыске, задержании и допросе

МОНИТОРИНГ НАРУШЕНИЙ

Ситуация с правами человека в Беларуси. Октябрь 2024

ИЗБИРАТЕЛЬНАЯ КАМПАНИЯ

Выборы*2024



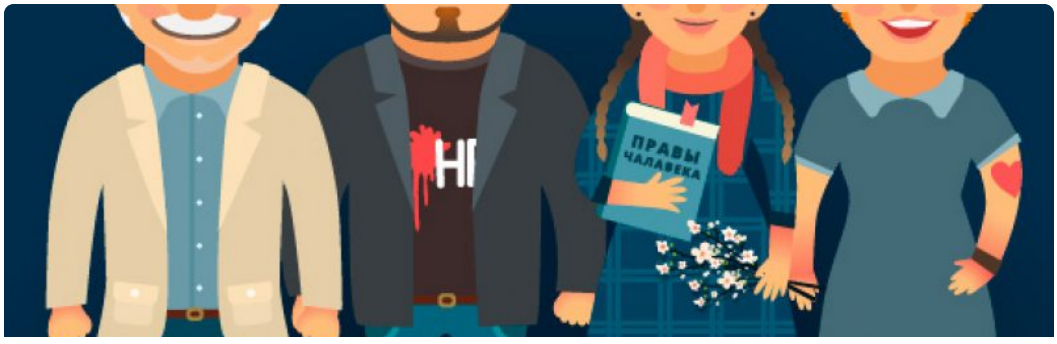

Направления деятельности

ПАРТНЁРСТВО

РАЦЫЯ

kamunikat
Беларуская Інтэрнэт-Бібліятэка

ВЫТОКІ

ADC memorial
Anti-Discrimination Centre

Московская Хельсинкская группа

AMNESTY INTERNATIONAL

МІЖНАРОДНЫ КАМІТЭТ ПА РАССЛЕДАВАННІ КАТАВАННЯЎ У БЕЛАРУСІ

Беларуская асацыяцыя журналістаў
baj.by

VOICE OF BELARUS

БЕЛАРУСКІ ХЕЛЬСІНКСКІ КАМІТЭТ

ЧЛЕНСТВО

HUMAN RIGHTS HOUSE NETWORK

fidh

european platform for democratic elections
epde

#BYSOL

E-mail: viasna@spring96.org | При использовании материалов активная ссылка на сайт обязательна | RSS

