Поддержи "Весну" на PATREON

На судах за пикеты по сбору подписей снова раздают "сутки" дополнено аудио

15.06.2020 **Тэги**: суды, административное преследование, свобода мирных собраний

В понедельник 15 июня в Минске, Новополоцке и Витебске продолжаются суды над участниками пикетов по сбору подписей за альтернативных выдвиженцев в кандидаты в президенты.

В суде Фрунзенского района судья **Алла Бушева** рассматривает административное дело блогера **Николая Масловского**. Его обвиняют в участии в несанкционированном массовом мероприятии 31 мая, во время сбора подписей возле Комаровского рынка.



Николай Масловский в суде 15 июня

Блогер отметил в суде, что ему не сообщили должным образом о заседании, говорил о других процессуальных нарушениях. Он не считал, что в тот день участвовал в акции, настаивал на том, что постоянно передвигался и вел стрим. Масловский утверждал, что мероприятие возле Комаровский было полностью законным.

Свидетелем выступил командир группы ОМОН **Виталий Шиш**. Масловский своими вопросами запутал его, и Шиш не смог толком ничего объяснить.

Результат суда - **15 суток ареста**.

Это не первый случай, когда блогера Масловского привлекают к ответственности по статье 23.34 КоАП за то, что он вел стрим. 31 января ему присудили 25 базовых величин штрафа за "участие" в акциях за независимость. Блогер рассказал, как это на него повлияло:



В то же время в суде **Советского района** рассматривалось дело другого youtube-блогера **Владимира Цыгановича (MozgON)**. Так как в данный момент он отбывает арест, суд проходил через Skype. Цыгановича удалили до начала заседания, так как тот требовал от судьи **Веры Головковой**, чтобы та представила доказательства, что является судьей.

Свидетелем по делу выступил омоновец **Сергей Симонов**. Блогер обвинялся в том, что участвовал в акции возле Комаровский 31 мая. По словам свидетеля, Цыганович якобы "выкрикивал лозунги, проявлял неуважение к властям", а также кричал " Жыве Беларусь!" и "Свободу Тихановскому!".

В итоге судья приняла решение наказать блогера новыми **15 сутками ареста**.

В суде Октябрьского рассматривалось дело в отношении блогера **Эдуарда Пальчиса** за якобы участие в той же самой акции возле Комаровского рынка. **Ему также дали 15 суток ареста.**

Также в Минске проходят дистанционные суды над **Николаем Статкевичем, Максимом Винярским**.

Судила Статкевича - судья суда Московского района **Татьяна Мотыль**.

> *"Николай Статкевич "нашелся" в ЦИПе. "Отбывает административный арест". Когда будет освобожден, сообщить отказываются. Судья Мотыль, вопреки требованию Николая Статкевича, осудила его в отсутствие адвоката. Решение адвокату сообщить отказываются",* - написала его жена Марина Адамович.

Позже стало известно, что Статкевича осудили на **15 суток ареста** за призыв в телеграм-канале прийти на массовую подачу заявлений в ЦВК на регистрацию инициативных групп. Такой результат суда и по **Максиму Винярскому (15 суток)**.

Жена политика **Павла Северинца** Ольга сообщила, что во время отбывания наказания в 15 суток ему присудили еще **30 суток ареста** (два суда с результатом по 15 суток).



Максим Урбанович заявил об издевательствах в ЦИП на Окрестина, Павла Северинца также пытают

Первый секретарь "Маладога фронта" Максим Урбанович днем 15 июня вышел на свободу после ареста в Центре изоляции правонарушителей, сообщает Радые Свабода.

В Новополоцке **Елену Редькову** наказали штрафом в **30 базовых величин (810 рублей)**. Ее судили по протоколу по ст. 23.34 КоАП за то, что 28 мая она приняла участие в несанкционированном пикетировании.

Суд Железнодорожного района Витебска признал активиста **Николая Качурца** виновным в нарушении законодательства о массовых мероприятиях (ч. 3 ст. 23.34) и наказал его административным арестом на **10 суток**. Двое суток активист провел в изоляторе временного содержания еще до суда. Судебное заседание проходило в режиме скайп-конференции.

Николай Качурец был задержан в субботу 13 июня возле своего дома. В отношении него был составлен административный протокол за участие в пикете по сбору подписей за Светлану Тихановскую, который прошел 31 мая возле пирамиды "Марко-Сити". Мужчину поместили до суда в Витебский ИВС.

Дело рассматривала судья **Елена Цыганкова**. Уже в ходе процесса она сообщила, что на Качурца составлен еще один административный протокол по статье 23.34 – за пикет, который прошел 7 июня. В результате два административных дела были объединены.

Оба протокола содержали одинаковые формулировки: "Принял участие в несанкционированном пикетировании без соответствующего разрешения с целью публичного выражения своих интересов". Но с небольшой разницей: 31 мая, по версии милиционеров, Качурец "выкрикивал лозунги "Жыве Беларусь!" и Стоп, Таракан!", а 7 июня – пикетировал "с демонстрацией плакатов "Свободу Тихановскому!", "Свободу Статкевичу!", "Слуга уходи, народ пришел!»

Судья Цыганкова посчитала вину Качурца доказанной и наказала его административным арестом на 10 суток. Николаю Качурцу – 61 год.

Кого еще в скором времени ждет суд?



За месяц – более 1000 суток арестов и сотня неподъемных штрафов. Впереди новые суды

По данным, которыми Правозащитный центр "Весна" владеет по состоянию на 10 июня, в Беларуси в период с 6 мая 90 человек получили в общей сложности 1093 суток ареста по административным статьям, использованным в целях политического преследования. 102 человека получили штрафы общим размером около 86000 рублей.

Твитнуть



СВОБОДА МИРНЫХ СОБРАНИЙ

Строителя осудили на "домашнюю химию" за участие в Марше

Заявление правозащитников Беларуси о признании девяти политических заключённых

Бобруйчанина будут судить за "публичные призывы к организации митинга". Рассказываем, что это за статья

"Не менее 100 000 человек укрылись за границей". Вышел доклад УВКПЧ ООН о ситуации в Беларуси (документ)

ПЕНИТЕНЦИАРНАЯ СИСТЕМА

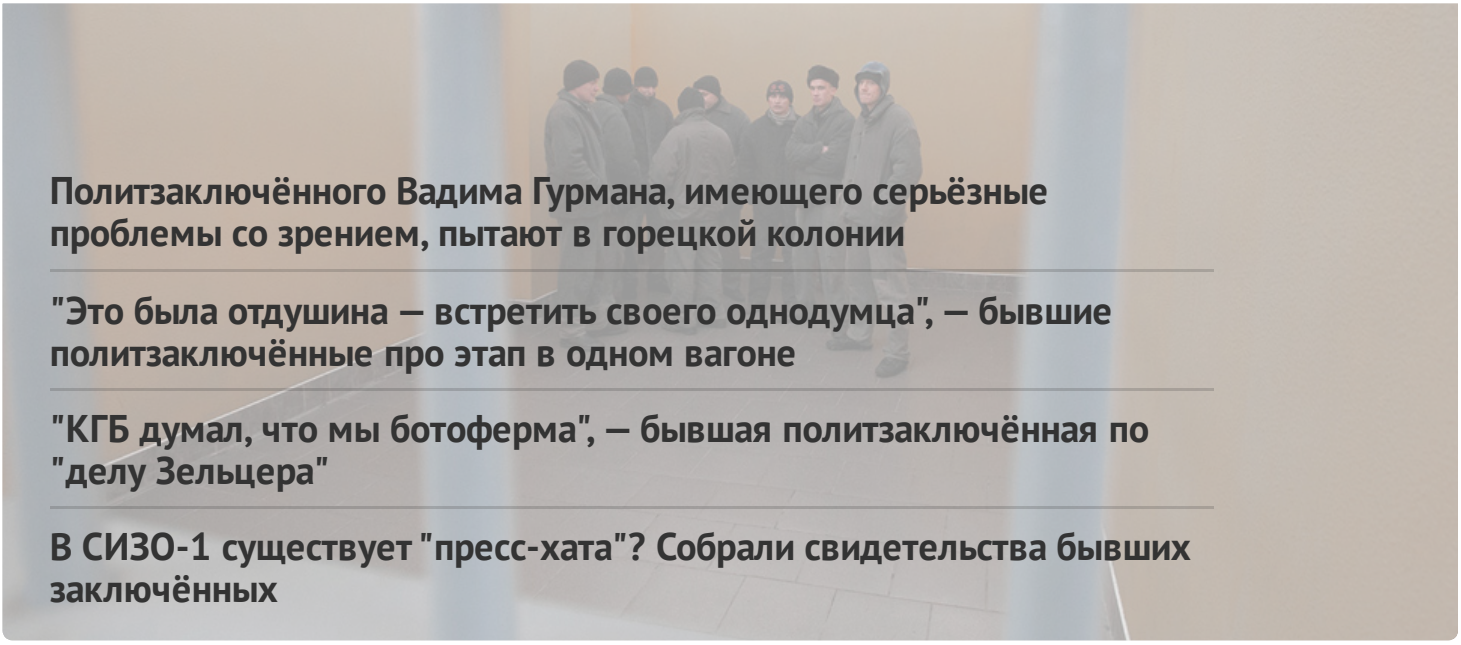

Политзаключённого Вадима Гурмана, имеющего серьёзные проблемы со зрением, пытают в горецкой колонии

"Это была отдушина — встретить своего однодумца", — бывшие политзаключённые про этап в одном вагоне

"КГБ думал, что мы ботоферма", — бывшая политзаключённая по "делу Зельцера"

В СИЗО-1 существует "пресс-хата"? Собрали свидетельства бывших заключённых

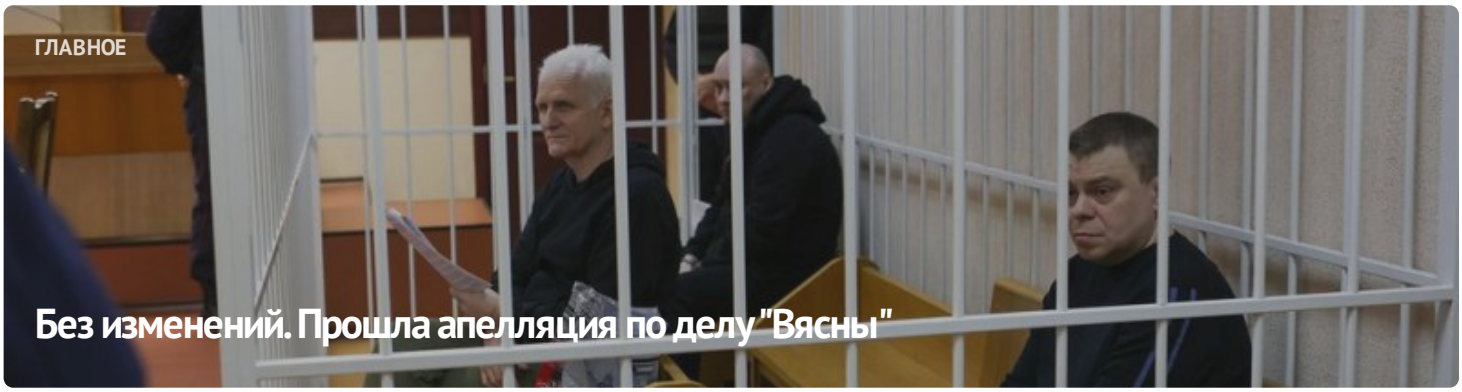

ГЛАВНОЕ

Без изменений. Прошла апелляция по делу "Вясны"



#СвободуВясне

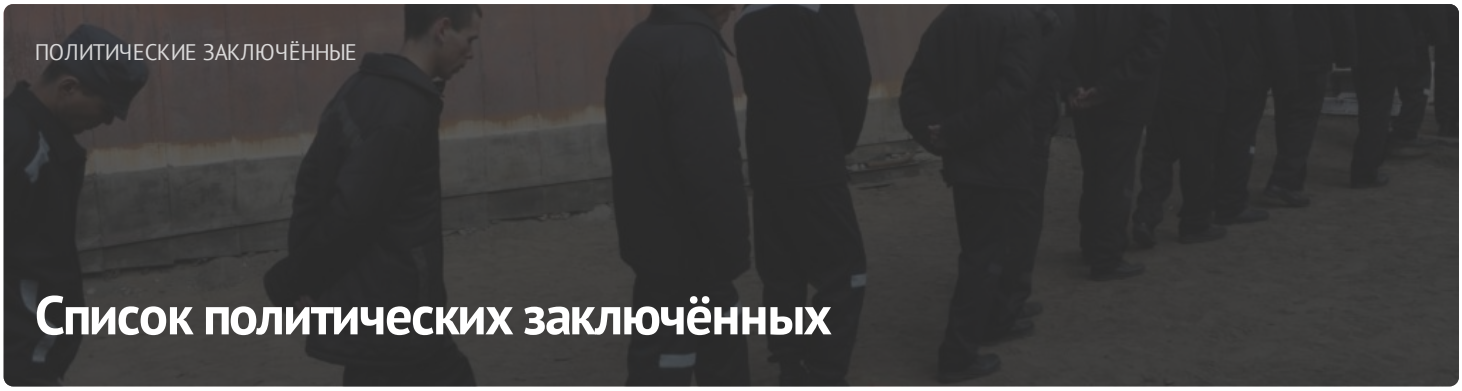

ПОЛИТИЧЕСКИЕ ЗАКЛЮЧЁННЫЕ

Список политических заключённых

ПОСЛЕДНИЕ НОВОСТИ

Заявление правозащитников о признании 11 политических заключённых

Старейшину баптистской церки "Новая Земля" Андрея Мамойко и его жену Веру осудили на "домашнюю химию"

Строителя осудили на "домашнюю химию" за участие в Марше

Шесть европейских парламентариев стали "крёстными" для беларусских политзаключённых

До 20 лет колонии: фигурантам "дела Nexta" запросили сроки

Задержание футбольного фаната, новый "террорист": хроника преследования 21 апреля (дополнено)

Бывшего участкового осудили на 6 лет колонии по делу "Чёрной книги Беларуси"

"Не хотелось, чтобы кто-то попадал туда". Экс-политзаключённый Александр Бобко рассказал про преследование по "делу тюков"

МОНИТОРИНГ НАРУШЕНИЙ

Ситуация с правами человека в Беларуси. Март 2023

ИЗБИРАТЕЛЬНАЯ КАМПАНИЯ

Референдум 2022



ИЗДАНИЯ

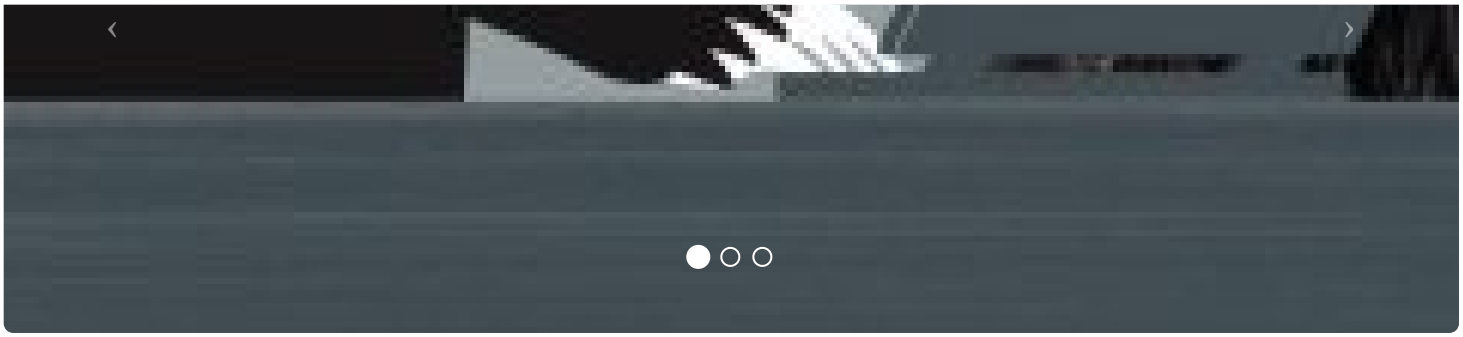

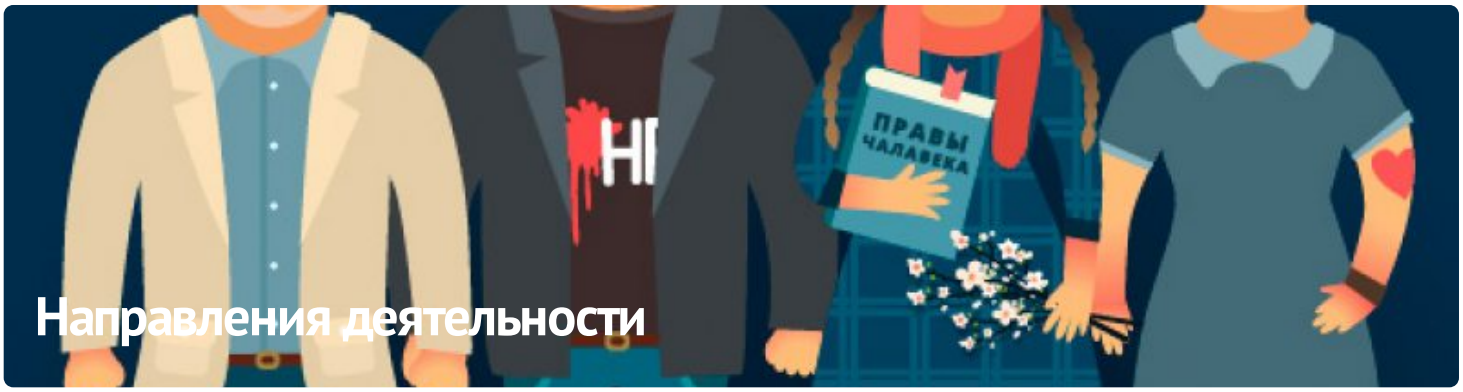

ПАРТНЁРСТВО

РАЦЫЯ

kamunikat
Беларуская інтэрнэт-бібліятэка

ВЫТОКІ

ADC memorial
Anti-Discrimination Centre

Московская Хельсинкская группа

AMNESTY INTERNATIONAL

ЧЛЕНСТВО

ENEMO

HUMAN RIGHTS HOUSE NETWORK

fidh

МІЖНАРОДНЫ КАМІТЭТ ПА РАССЛЕДАВАННІ КАТАВАННЯЎ У БЕЛАРУСІ

Беларуская асацыяцыя журналістаў
baj.by

VOICE OF BELARUS

E-mail: viasna@spring96.org | При использовании материалов активная ссылка на сайт обязательна | RSS

CC BY