

Поддержи "Весну" на PATREON

Заявление правозащитников о признании 12 политических заключенных

08.09.2022 **Тэги**: уголовное преследование, политзаключенные, заявления

Совместное заявление представителей белорусского правозащитного сообщества

8 сентября 2022 г.

В связи с увеличившимся количеством случаев осуждения и лишения свободы граждан страны по ряду диффамационных статей Уголовного кодекса Республики Беларусь, а также в связи с надругательством над государственными символами Республики Беларусь и другими действиями, направленными на правомерную реализацию свободы выражения мнений, мы, представители белорусского правозащитного сообщества, требуем прекратить преследование правомерных форм выражения мнений и, в очередной раз подтверждая свои неоднократно высказанные требования по декриминализации диффамации и недопустимости лишения свободы граждан за оскорбление должностных лиц, государства, государственных органов и символов (совместное заявление от 22 декабря 2020 г.), **отмечаем следующее:**

Нами получена информация о следующих лицах, лишенных свободы за оскорбление А. Лукашенко, представителей власти (сотрудников милиции), судей и надругательство над государственными символами, другие формы реализации свободы мнений:

1. **Иван Корабельников**, осужден по ст. 341 УК за надпись на заборе "НЕТ ВОЙНЕ" к трем месяцам ареста;
2. **Артем Колошук**, осужден по ст. 368, 369, 391 УК за оскорбление А. Лукашенко, прокурора и судьи к восьми месяцам лишения свободы;
3. **Борис Кайзер**, осужден по ст. 368 УК за оскорбление А. Лукашенко к одному году и трем месяцам лишения свободы;
4. **Дмитрий Кривулько**, осужден по ст. 368 УК за оскорбление А. Лукашенко к одному году и шести месяцам лишения свободы;
5. **Сергей Ананьев,** осужден по ст. 364 УК за выражение мнения, в котором отсутствовали угрозы в отношении сотрудника органов внутренних дел, к трем годам ограничения свободы с направлением в исправительное учреждение открытого типа, направлен для отбывания наказания;
6. **Евгений Лицкевич**, осужден по ст. 369 УК за оскорбление представителя власти к двум годам ограничения свободы с направлением в исправительное учреждение открытого типа, направлен для отбывания наказания;

7. **Владислав Шалабанов**, заключен под стражу по ст. 365 УК за выражение мнения, в котором отсутствовали угрозы в отношении представителя власти;
8. **Сергей Сесицкий**, заключен под стражу по ст. 368 УК за оскорбление А. Лукашенко;
9. **Виталий Григоль**, заключен под стражу по "делу Зельцера";
10. **Александр Пугач**, заключен под стражу по ст. 369 УК и ст. 368 УК за оскорбление представителя власти и А. Лукашенко;
11. **Сергей Скакун**, заключен под стражу по ст. 391 УК за оскорбление судьи;
12. **Павел Воропай**, осужден к 3 годам лишения свободы по ст. 368 УК, 369 УК, 188 УК, 391 УК за оскорбление А. Лукашенко, представителя власти, судьи и за клевету.

Мы считаем преследование и лишение свободы указанных лиц политически мотивированным, связанным с мирной реализацией выражения мнений, а их самих **политическими заключенными** в соответствии с п. 3.1(а) Руководства по определению понятия "Политический заключенный", и требуем от властей Беларуси:

1. Немедленно освободить политзаключенных **Ивана Корабельникова, Артема Колошука, Бориса Кайзера, Дмитрия Кривулько, Сергея Ананьева, Евгения Лицкевича, Владислава Шалабанова, Сергея Сесицкого, Виталия Григоля, Александра Пугача, Сергея Скакуна, Павла Воропая** и прекратить уголовное преследование в отношении их.
2. Принять меры, направленные на декриминализацию диффамационных правонарушений и отмену статей Уголовного кодекса, предусматривающих ответственность за оскорбление государства, государственных символов и должностных лиц, а именно — ст. 188, 189, 367, 368, 369, 369-1, 370, 391 Уголовного кодекса Республики Беларусь, и прекратить все ранее возбужденные по данным статьям уголовные дела.
3. Немедленно освободить всех политических заключенных и прекратить политические репрессии против граждан страны.

Правозащитный центр "Весна";

Белорусский Хельсинкский комитет;

Белорусский ПЕН;

Правовая инициатива.

Твитнуть



СВОБОДА МИРНЫХ СОБРАНИЙ

Строителя осудили на "домашнюю химию" за участие в Марше

Заявление правозащитников Беларуси о признании девяти политических заключённых

Бобруйчанина будут судить за "публичные призывы к организации митинга". Рассказываем, что это за статья

"Не менее 100 000 человек укрылись за границей". Вышел доклад УВКПЧ ООН о ситуации в Беларуси (документ)

ПЕНИТЕНЦИАРНАЯ СИСТЕМА

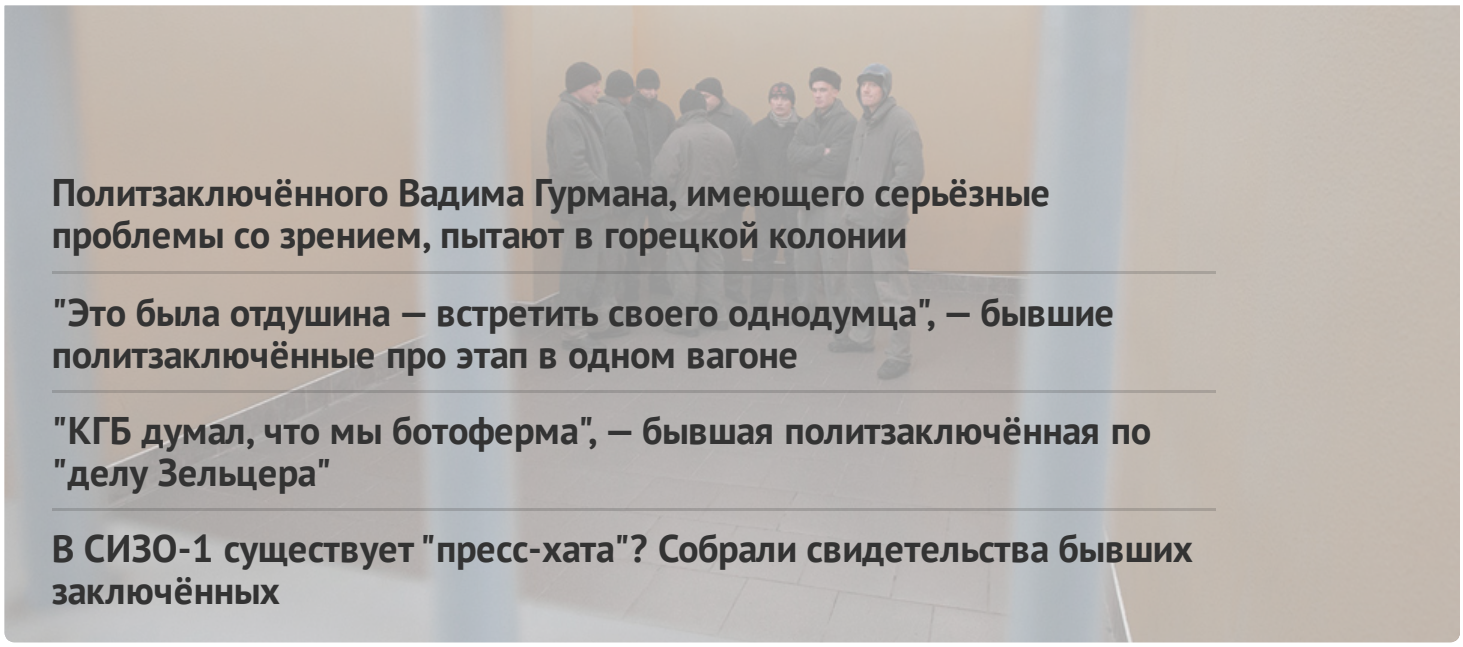

Политзаключённого Вадима Гурмана, имеющего серьёзные проблемы со зрением, пытают в горецкой колонии

"Это была отдушина — встретить своего однодумца", — бывшие политзаключённые про этап в одном вагоне

"КГБ думал, что мы ботоферма", — бывшая политзаключённая по "делу Зельцера"

В СИЗО-1 существует "пресс-хата"? Собрали свидетельства бывших заключённых

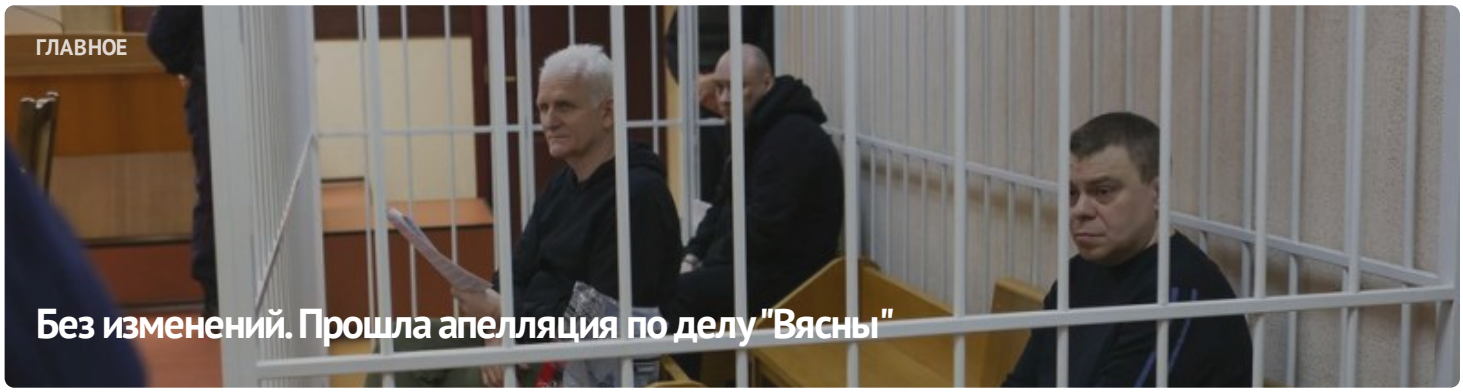

ГЛАВНОЕ

Без изменений. Прошла апелляция по делу "Вясны"



#СвободуВясне

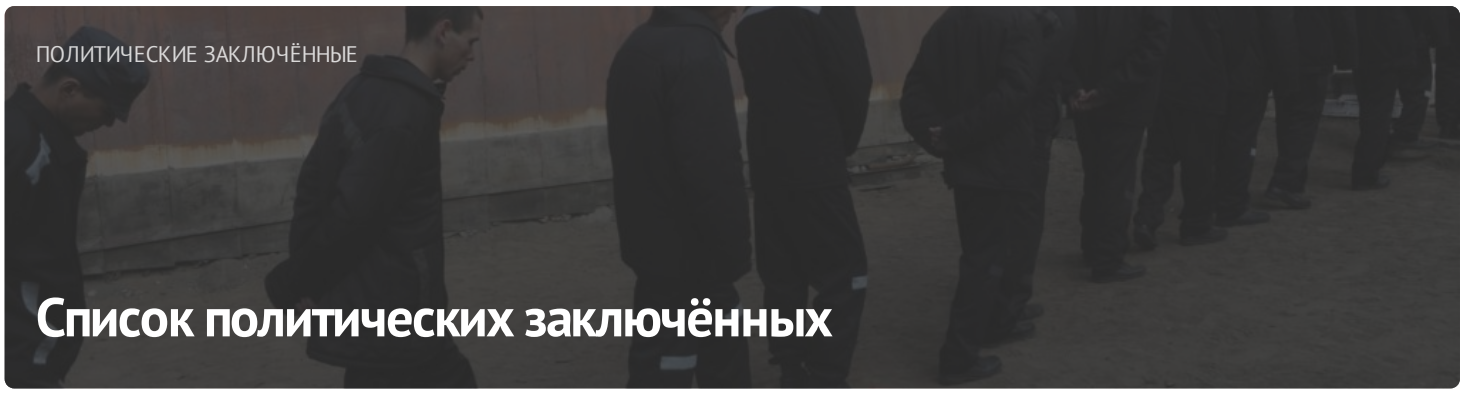

ПОЛИТИЧЕСКИЕ ЗАКЛЮЧЁННЫЕ

Список политических заключённых

ПОСЛЕДНИЕ НОВОСТИ

Заявление правозащитников о признании 11 политических заключённых

Старейшину баптистской церки "Новая Земля" Андрея Мамойко и его жену Веру осудили на "домашнюю химию"

Строителя осудили на "домашнюю химию" за участие в Марше

Шесть европейских парламентариев стали "крёстными" для беларусских политзаключённых

До 20 лет колонии: фигурантам "дела Nexta" запросили сроки

Задержание футбольного фаната, новый "террорист": хроника преследования 21 апреля (дополнено)

Бывшего участкового осудили на 6 лет колонии по делу "Чёрной книги Беларуси"

"Не хотелось, чтобы кто-то попадал туда". Экс-политзаключённый Александр Бобко рассказал про преследование по "делу тюков"

МОНИТОРИНГ НАРУШЕНИЙ

Ситуация с правами человека в Беларуси. Март 2023

ИЗБИРАТЕЛЬНАЯ КАМПАНИЯ

Референдум 2022



ИЗДАНИЯ

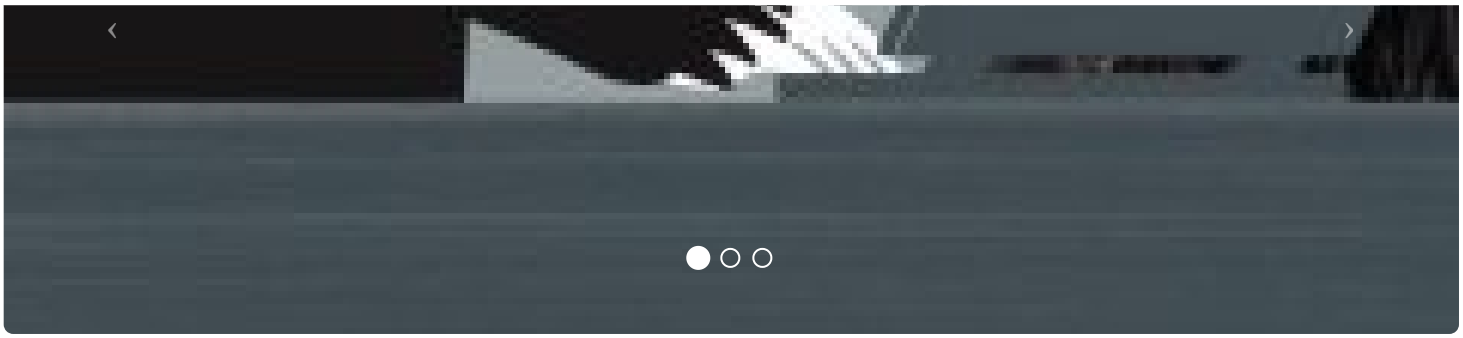

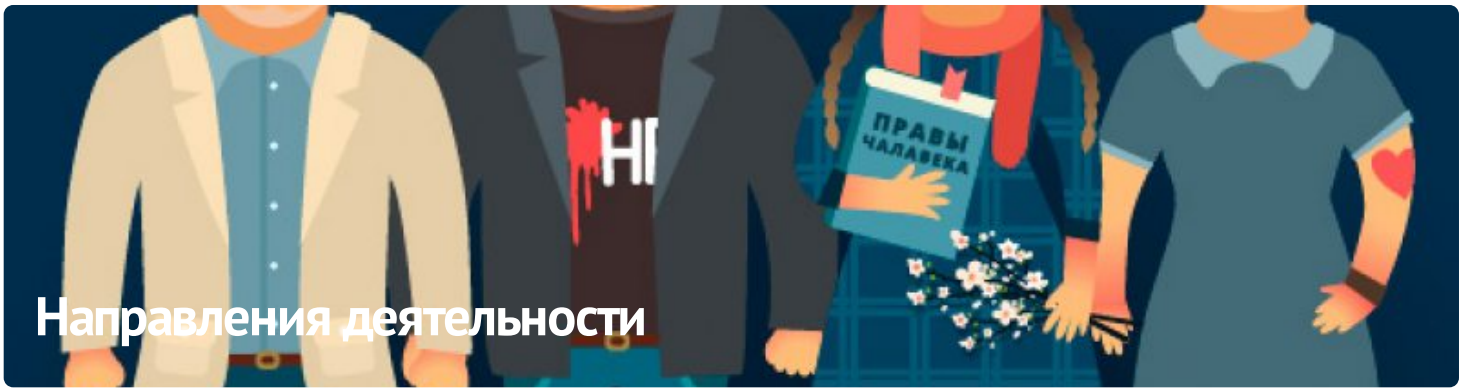

ПАРТНЁРСТВО

РАЦЫЯ

kamunikat
Беларуская Інтэрнэт-Бібліятэка

ВЫТОКІ

ADC memorial
Anti-Discrimination Centre

Московская Хельсинкская группа

AMNESTY INTERNATIONAL

ЧЛЕНСТВО

ENEMO

HUMAN RIGHTS HOUSE NETWORK

fidh

МІЖНАРОДНЫ КАМІТЭТ ПА РАССЛЕДАВАННІ КАТАВАННЯЎ У БЕЛАРУСІ

Беларуская асацыяцыя журналістаў
baj.by

VOICE OF BELARUS

E-mail: viasna@spring96.org | При использовании материалов активная ссылка на сайт обязательна | RSS

CC BY