НОВОСТЬ ДНЯ

Ольга Чемоданова больше не пресс-секретарь МВД. Рассказываем, чем она запомнилась за время своей работы

4 октября 2021 в 17:58
«Зеркало»

Сегодня стало известно о том, что пресс-секретарь МВД Ольга Чемоданова покидает свой пост. Об этом она сама сообщила в телеграм-канале ведомства, заявив, что перешла на работу в «органы исполнительной власти». Позднее появилась информация, что Чемоданова возглавит Главное управление идеологической работы и по делам молодежи Мингорисполкома. На посту пресс-секретаря милиции полковник Чемоданова пробыла чуть менее трех лет — рассказываем, чем она запомнилась журналистам и обществу за это время.



Фото: rbc.ru

СЕЙЧАС ЧИТАЮТ



ВСУ закрепились на левобережье Днепра под Херсоном, Пригожин советует Путину перейти к обороне. Главное из сводок на 424-й день войны



«Мама, не надо». Многодетная минчанка угрожала уронить дочь с балкона третьего этажа, чтобы привлечь внимание мужа

Пришла на должность после истории со статуей городового

Пресс-секретарем МВД Чемоданова стала в конце декабря 2018 года, заменив на этом посту Георгия Евчара. Официальной причиной отставки предшественника в ноябре того же года был назван выход на пенсию в связи с полной выслугой лет. Однако многие предполагали, что реальным поводом послужила история со статуей минского городового. Незадолго до увольнения Евчара на сайте МВД появился ролик, на котором задержанный милицией 16-летний подросток извинялся перед скульптурой за нанесенную ей пощечину. Погоню за парнем устроил милицейский патруль, что вызвало настоящий скандал: в соцсетях многие граждане оставляли язвительные комментарии по поводу «спецоперации» силовиков.

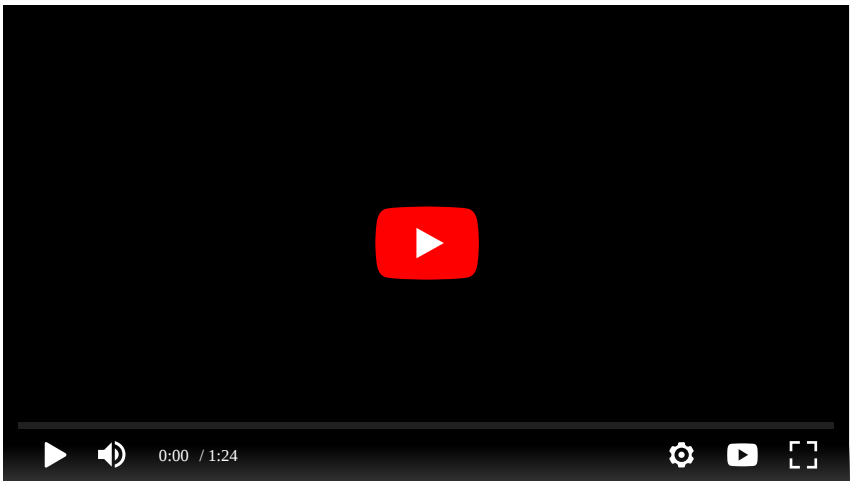

Правда, тогдашний глава МВД Игорь Шуневич взаимосвязь между публикацией ролика и увольнением Евчара опровергал и даже заявлял, что сам был автором идеи видео с извинениями.

«Это очередная глупость, выдумка, какую-то химеру запустили. Он ушел по выслуге лет. Человек дослужил, принял решение, ушел на гражданку», — сказал Шуневич.

Как бы то ни было, в конце 2018-го года тогда еще подполковник Чемоданова заступила на службу в новой должности. На тот момент о ней было известно немногое: уроженка Минского района, замужем (супруг — начальник 2-го управления ГУБОПиК Денис Чемоданов), воспитывает двоих детей. До этого работала в инспекции по делам несовершеннолетних: сначала участковым инспектором в Боровлянском отделе милиции УВД Минского райисполкома, затем — в должности главы ИДН того же УВД. Сообщалось также, что Чемоданова — лауреат президентской премии «За духовное возрождение» и премии «Человек года Минщины».

Завела телеграм-канал МВД и делала ведомство более открытым (но только до выборов)

Одним из первых заметных действий Чемодановой на новой должности стало создание официального канала МВД в Telegram — он появился в начале июля 2019-го года.

Источник был создан не «для галочки» — в канале действительно оперативно появлялась информация о работе милиции.
А в условиях, когда представители государственных ведомств практически перестали общаться с независимыми СМИ, телеграм-канал МВД и вовсе стал одним из считанных ресурсов, из которых можно было получить официальную информацию о работе министерства.

«Поначалу с Чемодановой выстроились нормальные рабочие отношения, она была заметно лучше своего предшественника, — вспоминает один из экс-сотрудников разгромленного властями портала TUT.BY. — Ольга давала нам комментарии, даже по неприятным для МВД вопросам. Но после выборов [в августе 2020 года] все изменилось. Пресс-секретарь обвиняла нас в ангажированности и спрашивала, почему мы не пишем про избитых силовиков. Контакты одного даже предоставила — он хромал. Но затем на наши многочисленные просьбы пообщаться с серьезно пострадавшими сотрудниками милиции (тогда из уст официальных лиц часто звучали фразы об увечьях, полученных милиционерами, „переломанных позвоночниках“ и так далее) отвечала отказом. Затем просто отказывалась давать комментарии. Ну, а потом и вовсе перестала реагировать на наши сообщения».

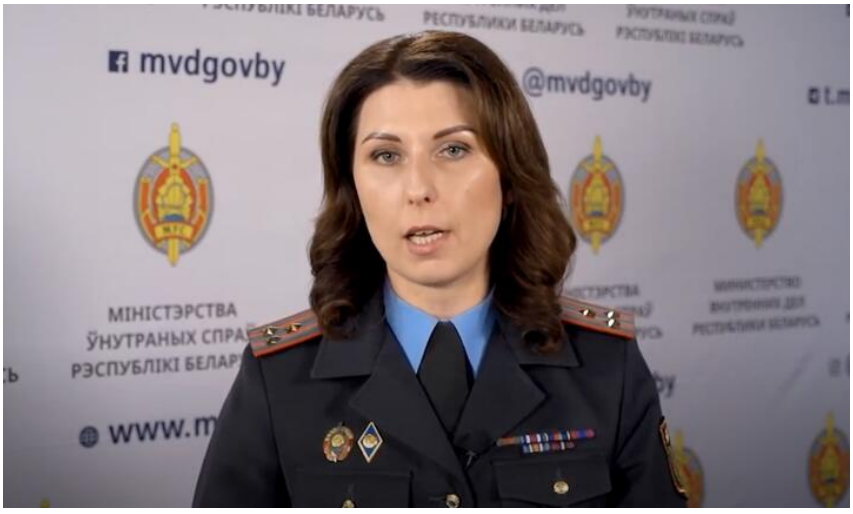

Фото: reform.by

На «довыборный» период работы Чемодановой действительно пришлось немало резонансных историй, не всегда приятных для милиции. Из ярких событий того времени можно вспомнить задержание по подозрению в получении взятки бывшего начальника второго управления ГУБОПиК полковника Владимира Тихини (любопытно, что именно его кресло занял ранее муж Чемодановой), жесткое убийство бизнесмена Сергея Метельского под Березино, история с найденной в Свислочи сумкой с человеческими конечностями, эпизод с выругавшейся матом на четвероклассника учительницей в Гомеле.

Сообщала о наличии взрывного устройства в руках у погибшего Тарайковского

Работа пресс-службы МВД кардинально изменилась после президентских выборов и последовавших за этим протестов. Ведомство широко освещало истории с неподчинением граждан сотрудникам милиции, однако полностью игнорировало сообщения о многочисленных эпизодах возможного превышения полномочий самими милиционерами. Информацию о насилии над задержанными пресс-секретарь МВД чаще всего называла «фейками» и позднее высказывалась о том, что единственную достоверную информацию можно получить в официальных источниках.

«Еще несколько лет назад мы даже не знали такого понятия, как „фейк“, — говорила Чемоданова в интервью газете „Звязда“.
— А сегодня их очень много — в социальных сетях, в мессенджерах. Меня как человека, работающего с информацией, больше беспокоит, что наша молодежь слепо верит этой непроверенной информации и распространяет ее. Мне от этого больно, хочется, чтобы люди больше верили официальной информации».

Правда, одним из самых известных эпизодов работы Чемодановой стала публикация оказавшейся ложной информации о первом погибшем в ходе протестов — Александре Тарайковском. Поздно вечером 10 августа в телеграм-канале МВД появилось сообщение, в котором утверждалось, что один из протестующих пытался бросить в сторону силовиков неустановленное взрывное устройство — и погиб, когда оно взорвалось у него в руке.

МВД Беларуси
#МВД_ОФИЦИАЛЬНО

Сегодня, 10 августа около 23.00, в ходе массовых беспорядков в Минске на ул. Притыцкого, толпа строила баррикады для блокирования движения. В ходе противостояния со спецназом, прибывшим для деблокирования площади, один из протестующих пытался бросить неустановленное взрывное устройство в сторону правоохранителей. Оно взорвалось в руке, мужчина получил травмы несовместимые с жизнью.

⚠ Сейчас на месте происшествия работает следственно-оперативная группа, устанавливаются все обстоятельства происшествия.

Но уже в скором времени общественности стали доступны многочисленные фото- и видеоматериалы, опровергавшие официальную версию. На снимках было видно, что Тарайковский подходил к рядам спецназовцев с пустыми руками, более того — они были демонстративно подняты вверх. Также в роликах видны выстрелы силовиков, после которых на белой футболке Александра появляется кровь, а он затем падает на асфальт.



Интересно, что сообщение до сих пор не удалено с канала МВД, ведомство также не приносило своих извинений по этому поводу, хотя сама информация опровергнута в том числе и официальными лицами. Еще 16 августа тогдашний глава МВД и прямой начальник Чемодановой Юрий Караев в своем комментарии TUT.BY допустил, что причиной смерти Тарайковского мог быть выстрел «из нелетального оружия».

«Может быть, в него стреляли из нелетального оружия, — сказал тогда Караев. — Я пока не знаю, не следователь. Он умер. Сколько умерло на беспорядках в Америке? Если это резиновая пуля или осколок какого-то [неразборчиво], — это не огнестрельное оружие,

это не пуля со стальным сердечником. Мы не применяли огнестрельного оружия, а только то, которое является нелетальным».

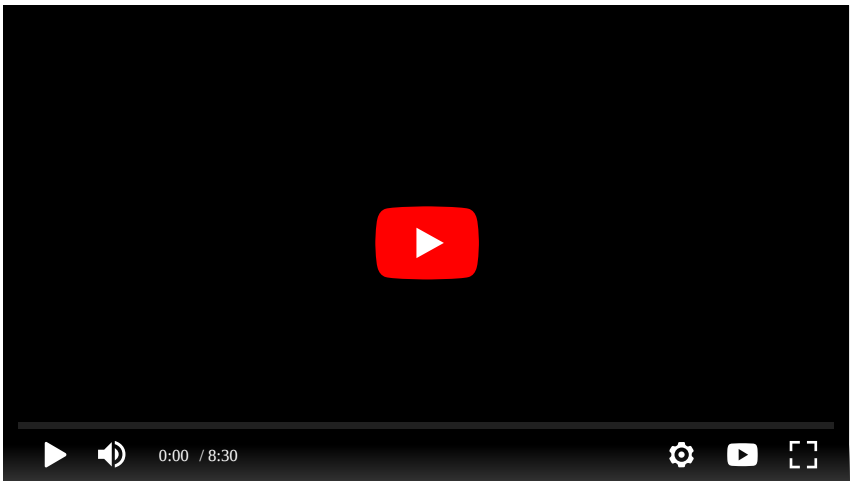

А в феврале 2021 года факт гибели Тарайковского вследствие применения оружия силовиками подтвердил и тогдашний глава Следственного комитета Иван Носкевич. Правда, по утверждениям СК, силовики в этом эпизоде не нарушали закон, поэтому повода для возбуждения уголовного дела нет.

Стала «голосом милиции» во время послевыборных событий

Тональность и содержание официальных источников информации о работе МВД после выборов также кардинально поменялась. Очень скоро риторика телеграм-канала МВД сменилась с официально-нейтральной на достаточно агрессивную, в текстах релизов появились выражения вроде «канал-фейкомет», «интернет-герой», заголовки вроде «В Гродно мужчину избили неизвестные, а сказал, что ОМОН. Такую фантазию, да в правильное русло!» и так далее.

Также на ресурсах МВД начали массово появляться и «покаятельные» видео — примерно такие же, как то, за которое, по распространенному мнению, был уволен предыдущий пресс-секретарь МВД. В роликах задержанные участники массовых протестов, нередко стоя на фоне государственной символики, сообщали о том, что «поддались деструктивному воздействию телеграм-каналов», извинялись перед милиционерами и призывали других граждан не выходить на массовые мероприятия. Аналогичные материалы, снятые, судя по всему, в отделах милиции и предоставленные пресс-службой ведомства, массово показывали по белорусскому телевидению. Нередко люди на этих видео выглядели избитыми, что могло указывать на применение насилия и пыток к задержанным. Позднее стало известно, что перед записью некоторых таких роликов задержанных помечали краской.

Вообще, тема протестов с августа 2020 года стала для информационных ресурсов МВД основной, лишь изредка ее разбавляла не связанная с политическими событиями

РЕКОМЕНДУЕМ



В истории «идеального предприятия», которое чиновники отжали у частника, превратили в банкрота и национализировали, — новый поворот

информация. И даже в этих случаях отдельный акцент иногда делался на том, что задержанные не «за политику» люди участвовали в протестных акциях.



«Я пожертвовал 100 млн долларов». Стивен Кинг и Илон Маск подискутировали о помощи Украине в твиттере



МВД Беларуси
#УНиПТЛ_МИНОБЛ

⚡**Марихуана, гашишное масло и почти $7 тыс. Протестующий минчанин попался на хранении наркотиков**

Наркоконтроль Минского РУВД задержал 44-летнего неработающего мужчину 2 ноября в Минске. В его квартире нашли 40 гр марихуаны, а на даче в Столбцовском районе – около 2 кг «травы» и более 230 гр гашишного масла.

Задержанный пояснил, что вырастил коноплю в окрестностях деревни, высушил ее и подготовил для собственного потребления. С этой же целью самостоятельно было изготовлено и гашишное масло.

Тем не менее, оперативники считают, что минчанин причастен к распространению запрещенного зелья. Об этом свидетельствуют изъятые электронные весы, упаковочный материал и около семи тысяч долларов (мужчина длительное время не работает – деньги могли быть получены от реализации наркотика).

По месту жительства и в машине мужчины нашли протестную атрибутику. Он признался, что по выходным посещал несанкционированные массовые мероприятия.

В последующем милиционеры вышли на знакомого минчанина: 53-летний житель Смолевичского района дома поставил палатку, где в горшках выращивал марихуану. Консультации по уходу за ней и дальнейшему изготовлению наркотика хозяин дома получал от минчанина.

⚠Следователями дана правовая оценка действиям обоих мужчин – возбуждены уголовные дела за незаконный оборот наркотиков.

Смотрите видео и комментарий УВД

https://youtu.be/dTDdPcQdOrs

@pressmvd
YouTube
Марихуана, гашишное масло и почти $7 тыс. Протестующий попался на хранении наркотиков
Комментирует начальника УНиПТЛ Минщины Сергей Белоушко
t.me/pressmvd/2346
23.2K viewsNov 5, 2020 at 10:04

Примерно в это же время Чемоданова заявляла о том, что она сама, как и члены ее семьи, подвергаются атакам со стороны «хейтеров»

в интернете.

«Но могу с уверенностью сказать, что этот метод не действует. Весь поступающий такого рода хлам без прочтения сразу идет в игнор. Для меня это вообще не является стрессом», — говорила Чемоданова в интервью агентству «Спутник Беларусь» в октябре прошлого года. Тем не менее, уже в январе стало известно о том, что минчанин получил два года «домашней химии» — как раз за публичное оскорбление Чемодановой в интернете. Также суд постановил взыскать с фигуранта в пользу пресс-секретаря МВД пять тысяч рублей.

«Многие журналисты не утруждают себя взять официальный комментарий у представителя того или иного ведомства, подают информацию однобоко, опираясь на историю очередного „героя“ <…>, — говорила Чемоданова в том же интервью. — Журналистам стоит дозвониться, чтобы получить официальный комментарий от МВД. Российские медиа обращаются за комментарием всегда. Что мешает делать остальным?»

Представлялась символом гендерного равенства, но неоднозначно высказывалась о женщинах

В официальных СМИ пресс-секретаря МВД нередко представляли как пример развенчания стереотипа о невозможности для женщин занимать руководящие посты в белорусской милиции. Так, в октябре прошлого года газета «Звязда» сделала с Чемодановой интервью ко Дню матери. Особый акцент в материале сделан на совмещении успешной карьеры и роли в семье.

«Современная женщина должна быть всесторонне развитым человеком, первоклассным специалистом, прекрасной мамой. Очень трудно положить на весы семью и карьеру. Здесь не должно быть первенства, хотя и совмещать трудно. Сегодня есть все условия, чтобы развиваться по разным направлениям, — говорила в интервью Чемоданова и рассказывала о стереотипах, с которыми сталкивалась в карьере. — Когда я пришла на службу в 1999 году, многие меня не понимали, считали, что я делаю большую ошибку. В то время женщин крайне неохотно принимали на службу. Особенно волновал вопрос насчет декретного отпуска. Осложняло ситуацию и то, что я окончила Белорусский государственный университет, а не Академию внутренних дел. Но я не побоялась мужской работы, отсутствия свободного времени, других трудностей».

Тем не менее, еще один резонансный случай с уже бывшим пресс-секретарем МВД был связан как раз с неоднозначным высказыванием на гендерную тематику. В сентябре 2020 в очередной посвященной протестам публикации в телеграм-канале МВД Чемоданова написала следующее: «Стыдно смотреть и на девушек/женщин-активисток, которые оголтело и с упоением

визжат среди себе подобных. Так и хочется сказать: „Поберегите свои силы для семей, а если таковых нет — то для их создания“».



МВД Беларуси
#МВД_ОФИЦИАЛЬНО
Вчера, 20 сентября, в различных населенных пунктах страны зафиксировано 24 протестных акции с участием более 20 тысяч человек. МВД приняты необходимые меры по поддержанию порядка и обеспечению общественной безопасности их проведения.

В различных точках Минска собрались граждане, которые выдвинулись в центр города. В 15:00 тысячная колонна направилась в сторону стелы «Минск – город герой». В процессе шествия протестующие хаотично перемещались по проспектам и улицам столицы, к ним примыкали дополнительные группы людей. В пиковый момент сбора их общее количество достигло 18 тысяч человек. Около 18.00 в районе пл.Победы несанкционированная акция завершилась.

Как уже сообщалось, в Бресте правоохранители применили слезоточивый газ для пресечения противоправных действий протестующих. Также был произведен один предупредительный выстрел в воздух светошумовым патроном для сдерживания напора митингующих и предотвращения нападения на сотрудников.

Всего вчера за нарушение законодательства о массовых мероприятиях задержано 442 гражданина (из них в Минске – 266). До рассмотрения в суде дел по административным правонарушениям в места содержания задержанных водворены 330 человек.

_____

С сожалением приходится констатировать, что постоянные увещевания, просьбы и требования с нашей стороны о соблюдении законодательства некоторые граждане упорно игнорируют. Это приводит к вполне очевидному результату: за участие и организацию незаконных сборищ нарушители привлекаются как к административной, так и к уголовной ответственности.

В толпы протестующих взрослые бездумно тянут малолетних детей.

Стыдно смотреть и на девушек\женщин-активисток, которые оголтело и с упоением визжат среди себе подобных. Так и хочется сказать: "Поберегите свои силы для семей, а если таковых нет - то для их создания".

В продолжение темы предлагаем соответствующую подборку видео за выходные
t.me/pressmvd/2121
26.4K viewsSep 21, 2020 at 11:42

Это вызвало множество негативных комментариев со стороны пользователей интернета — в первую очередь, женщин, которые были не согласны с такой позицией официального представителя ведомства.

Никакой официальной реакции на слова Чемодановой со стороны МВД не последовало.

Фигурировала в оскорбительных «сливах»

Также персона бывшего пресс-секретаря МВД связана с рядом «сливов» личной информации. Отметим, что **мы не можем подтвердить достоверность** этих материалов**,** однако рассказываем вам о них из-за широкого резонанса в обществе после их публикации.

Так, в марте этого года, спустя полгода после высказывания о необходимости направить силы женщин на их семьи, в одном из анонимных телеграм-каналов появилась информация, основанная на материалах взломанного почтового ящика, принадлежавшего якобы мужу Чемодановой Денису. В ней обсуждалась личная жизнь супругов.

А совсем недавно предположительно фамилия Чемодановой фигурировала в очередном «сливе» — на этот раз в аудиозаписи, на которой, как утверждают опубликовавшие ее телеграм-каналы, зафиксирован разговор замначальника ГУВД Мингорисполкома Игоря Подвойского и первого замначальника УВД Миноблисполкома Виталия Козлова. На записи человек, голос которого похож на голос Подвойского, упоминает некую «Чемоданиху» в связке с нецензурным выражением, а затем рассказывает историю о служебном конфликте, спровоцированном, по его мнению, названным человеком, в отношении которого еще несколько раз употребляет оскорбительные фразы.

Неизвестно, связана ли эта публикация с уходом Ольги Чемодановой с должности, однако разведение по разным ведомствам конфликтующих сторон, чьи сложные взаимоотношения стали публичными, выглядит логичным объяснением внезапных перестановок в пресс-службе МВД.

Новости по теме

«Это легализация унижения». Психотерапевт — о «покаянных» видео

Работал в IT, бегал марафоны, фехтовал. Что известно о мужчине, который стрелял в сотрудника КГБ

500 жалоб на флаги. О чем еще «неравнодушные» граждане сообщали в милицию летом и осенью 2020 года

Если вы заметили ошибку в тексте новости, пожалуйста, выделите её и нажмите Ctrl+Enter

Акции протеста | Милиция | Органы госуправления | Силовые ведомства | СМИ

6 9 11 18

Популярное



Годами врали с экранов, а потом оказались не нужны начальству. Рассказываем о судьбах четырех заметных пропагандистов из 90-х



Пригожин: ЧВК Вагнера больше не будет брать пленных



СМИ: В Польшу не впускают двух белорусов, которые убегают от преследования на родине за донаты. Что об этом известно



«Муж грустил, как ни назови, все равно отчество все испортит». Что говорят родители, которые выбрали детям необычные имена



В истории «идеального предприятия», которое чиновники отжали у частника, превратили в банкрота и национализировали, — новый поворот



В магазинах Минска появились шоколадные апельсины, но они не всем по карману. А что на вкус?



«Я пожертвовал 100 млн долларов». Стивен Кинг и Илон Маск подискутировали о помощи Украине в твиттере



Замминистра ЖКХ назвал топ-5 жалоб белорусов



В Минском районе мать три месяца избивала новорожденного сына. У мальчика были сломаны две кости и четыре ребра



В Беларуси подорожает алкоголь



Умер один из богатейших депутатов российской Госдумы. Он входил в список Forbes, находился под санкциями и был заочно осужден в Украине



Экс-воспитательница детсада и фанатка Путина. Кто эти люди, ставшие после 2020-го новыми лицами пропаганды

Листайте дальше, чтобы прочитать следующую новость