БЕЛАРУСЬ ПОСЛЕ 2020-ГО

Маркевич в больнице, Гундарь на голодовке, гибель милиционера на «Химволокно». Как прошла неделя в Гродно и области

11 ИЮЛЯ 2022, 07:58

Осужденный на 10 суток административного ареста Николай Маркевич отбыл наказание не полностью. За сутки до окончания ареста он попал в больницу. Политзаключенный Владимир Гундарь обещает прекратить голодовку после выхода из карцера, куда его поместили 30 июня. На территории завода «Химволокно» (филиал «Гродно Азот») обнаружили труп сотрудника Департамента охраны МВД. По неподтвержденным предварительным данным, он застрелился из табельного оружия. Редакция Hrodna.life изучила, что произошло в области с 4 по 10 июля.

Задержания

Жителя Гродно задержали за распространение экстремистских материалов. Также с августа 2020 года он якобы распространял информацию, «оскорбляющую Александра Лукашенко (ст. 368 УК), милицию и должностных лиц (ст. 369 УК)». Он признал вину.

Студента из Гродно задержали за распространение изображений с фашистской символикой. Он сообщил, что фашистской идеологии не придерживается,

политические взгляды поменял и просит прощения у ветеранов и людей, которых он оскорбил своим поведением.

Задержали жителя Лиды с портретом Гитлера на спине. Он состоял в правом крыле околофутбольного движения. Придерживался правых взглядов. Общался с соратниками. Мужчина пообещал силовикам перебить татуировки с соответствующей символикой.

За распространение экстремистских материалов задержан сотрудник одного из госпредприятий Лиды.

Жителя Лиды задержали за татуировку «1488». Он сообщил, что уберет ее и фашистских взглядов не придерживается.



Задержанные в Гродненской области. Скриншот Hrodna.life

Оштрафовали ксендза

8 июля в Сморгони на 20 базовых величин (640 рублей) оштрафовали ксендза Евгения Учкурониса, настоятеля прихода Святого Иоанна Павла II. Его обвинили в хранении «экстремистских материалов» (ст. 19.11 КоАП). Что именно было определено как «экстремистское» — неизвестно, сообщает «Гарадзенская вясна».



Евгений Учкуронис. Фото: Гарадзенская вясна

Николай Маркевич попал в больницу

Осужденный 24 июня на 10 суток административного ареста за перепост «экстремистских материалов» Николай Маркевич отбыл наказание не полностью. За сутки до окончания ареста он попал в больницу. Подробности пока неизвестны, сообщает Telegram-канал «Право имеют».

Маркевич — основатель и главный редактор газеты «Пагоня». Был участником голодовки депутатов Верховного Совета в 1995 году. Сейчас занимается пассажирскими перевозками в фирме «Класс-Тур».



Николай Маркевич. Фото: HrodnaMediaRoom

Политзаключенный Владимир Гундарь прекратит голодовку после выхода из карцера, куда его поместили 30 июня

> *«Володя становится серым. Очень похудел. Адвокат требовала, чтобы его посмотрел прямо на заседании врач. Тот измерил давление, сказал, что 138 на 80. Однако обезвоживания организма, по словам врача, якобы нет. А как это нет?! — рассказала «Радыё Свабода» его жена Елена Гундарь на восьмой день голодовки. — Если он столько дней не пьет воды, но, по их словам (доктора и администрации), «это ничего страшного». Они говорят — «он же сам, добровольно, мы его не заставляем, пусть бы начал есть».*

На прошлой неделе в суде начали изучать материалы дела, составляющие 65 томов (200–300 страниц в каждом).

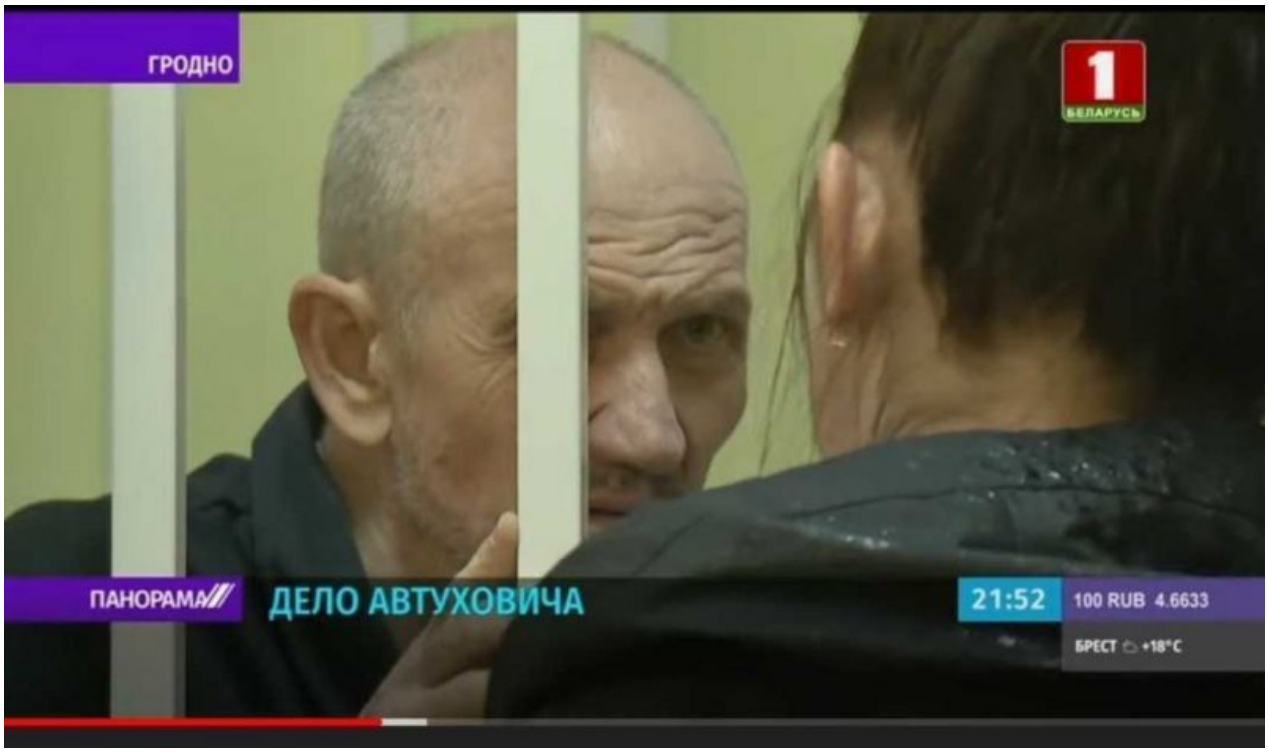

Владимир Гундарь во время голодовки. Фото: Беларусь 1

«Отоварка» для заключенных в тюрьме № 1 Гродно временно недоступна

Причина — продавщица из внутреннего магазина тюрьмы ушла в отпуск. Об этом рассказала жена политзаключенного Дениса Ивашина Ольга.

«Падобныя перапынкі ў працы крамы для вязьняў адбываюцца настолькі часта, а асартымэнт у лаўцы такі „шырокі“, што выдаткоўваць грошы прынамсі Дзянісу няма на што, як ён кажа», — написала она.

Политзаключенного фигуранта «дела Тихановского» Владимира Книгу перевели на тюремный режим

41-летнего Владимира Книгу перевели из исправительной колонии № 14 в Новосадах в тюрьму № 1 Гродно. Политзаключенному усилили режим и перевели на тюремный, сообщает «Вясна».

Почитайте, что он говорил в последнем слове.

Обвиняемый Владимир Книга. Фото: Hrodna.life

Жительницу Пружан судят в Гродно по шести статьям УК

Юлия Лаптанович — многодетная мать из Пружан, фигурантка «дела хороводов». Ей присудили три года «домашней химии». Ее муж Игорь Лаптанович также политзаключенный — он получил 2,5 года колонии по «хороводному делу».

Через несколько месяцев после вынесения приговора дома у Юлии прошел обыск, после которого ее задержали в рамках нового уголовного дела.

Сейчас она в СИЗО тюрьмы № 1 Гродно. Во время содержания под стражей Юлии удалили аппендицит.

Дмитрий Бондарчук — на свободе

Задержанный 28 июня за распространение экстремистских материалов Дмитрий Бондарчук на свободе в Гродно. Комментарии он пока не дает, сказал 4 июля **Hrodna.life** активист Вадим Саранчуков.

Политзаключенный Иван Дубровский вышел на свободу

Его судили за участие в акции протеста в Гродно 6 сентября 2020 года по ч.1 ст. 342 УК «Организация и подготовка действий, грубо нарушающих общественный порядок, либо активное участие в них».

Иван Дубровский. Фото: «Вясна»

Житель Мостов сорвал красно-зеленый флаг — его будут судить

2 июня 31-летний житель Мостов приехал в деревню Хартица. Ночью он сорвал красно-зеленый флаг с местного Дома культуры и выбросил в лужу, сообщают силовики. Они утверждают, что мужчина был пьян.

Мужчину опознали по видеокамере и задержали Мостах. По ст. 370 УК «Надругательство над государственными символами» ему грозит до трех лет лишения свободы.

Милиционер судится с МВД о причинах увольнения

В Гродненском областном суде идет заседание «Об изменений формулировки причины увольнения, окончательного расчета при увольнении и среднего заработка за задержку расчета при увольнении».

Истец по делу — Шульга Александр Рышардович. Он был участковым инспектором в одном из районов Гродно. Его данные совпадают с данными капитана Александра Шульги, который в сентябре 2020 года приезжал в «Цудоўню» по жалобе граждан на бело-красно-белый флаг в магазине.

Ответчики — МВД и УВД Гродненского облисполкома.

Милиционер судится с МВД о причинах увольнения. Скриншот Hrodna.life

В Гродно осудили бывшего силовика

Бывшего сотрудника одного из правоохранительных ведомств осудили в Гродненском областном суде на 5,5 лет лишения свободы за «слив персональных данных». Об этом сообщил Telegram-канал, приближенный к силовикам. Данные осужденного не назвали.

Силовики «вычислили», что
он сливал данные бывших коллег
в «экстремистские Telegram-каналы
с целью их дальнейшего буллинга».

Также суд постановил лишить
осужденного звания лейтенанта
запаса.

Новые «террористы»

Еще два гродненца пополнили
перечень организаций
и физических лиц, причастных
к террористической деятельности.

В Гродно осудили бывшего силовика.
Скриншот Hrodna.life

Новые «террористы». Скриншот Hrodna.life

Пополнение Республиканского списка экстремистских материалов

Telegram-чат «Повестка чат» и Telegram-канал «Повестка дня» признаны экстремистским по решению суда Ленинского района Гродно от 1 июля 2022 года.

Новые политзаключенные

Осужденного на 8 лет колонии усиленного режима Юрия Жуковского признали политзаключенным.

Теперь их в Беларуси 1236.

Умер соперник Лукашенко на первых президентских выборах

В Минске скончался общественный активист граф Александр Прушинский. Ему было 88 лет. Это произошло 1 июля, сообщили его родственники сайту «Х***** 97». Прушинский известен тем, что в 1994 году выдвинул свою кандидатуру на пост президента. Во время сбора подписей его арестовали и депортировали из страны.

*Граф Александр Прушинский. Фота: «Радыё Ра**я»*

В Ошмянском районе сравняли с землей кладбище польских военных

Кладбище военнослужащих Армии Крайовой в деревне Микулишки в Ошмянском районе сравняли с землей. Об этом сообщил депутат польского сейма Роберт Тышкевич на своей странице в Facebook. «Варварский акт государственного вандализма над могилами военнослужащих Армии Крайовой в Беларуси. [...] Этот отвратительный поступок режима Лукашенко должен встретить жесткий ответ польских властей», — написал Тышкевич.

Могилы солдат Армии Крайовой в Микулишках до уничтожения. Источник: Facebook

Помните, в OZ убрали «ЛГБТ-книги»? Оказалось, их запретил Гродненский горисполком

В Гродненском горисполкоме провели профилактическую беседу с заведующим магазином «OZ книги» в торгово-развлекательном центре Triniti и руководством ТРК. Им рассказали о «недопустимости реализации» литературы, где описываются однополая любовь. Совещание в Гродненском горисполкоме собрали после обращения активистки Ольги Бондаревой.

Книга «Лето в пионерском галстуке». Фото: olx.ua

Пять Telegram-каналов Гродненской области признали экстремистскими формированиями

В Беларуси появилось пять новых экстремистских формирований. Это Telegram-чаты из Гродненской области. Решение «О признании группы граждан экстремистским формированием и запрете его деятельности» принял КГБ 30 июня. В перечень экстремистских формирований их включили 5 июля.

На стенде в центре Гродно заклеили флаг Евросоюза. Ранее ЕС дал городу на проект более EUR 1,1 млн

На стенде в центре Гродно заклеили флаг Евросоюза и упоминание о финансировании им проекта «Шлях Тызенгаўза». Стенд с велосипедным

маршрутом, установленный в рамках проекта, находится возле сквера на месте Фары Витовта.

Стенд с заклееной информацией рядом со сквером Фары Витовта. Фото: Hrodna. life

В гродненской поликлинике убрали баннер про первую в Речи Посполитой женщину-врача

В поликлинике № 3 Гродно убрали баннер про историю жизни Саломеи Русецкой — первой в истории Речи Посполитой женщины-врача. На него пожаловалась активистка Ольга Бондарева. Гродненские власти с ней согласились.

Гродненцам выносят приговоры по «делу Зельцера». Некоторые скоро выйдут на свободу

В Гродненском областном суде выносят приговоры жителям области, задержанным по «делу Зельцера». Как правило, присуждают несколько лет колонии. Обвиняемые ждут суда под стражей уже 10 месяцев.

Неофициально: на «Химволокно» нашли труп милиционера

На территории филиала «Гродно Азот» завода «Химволокно» обнаружили труп сотрудника Департамента охраны МВД. Подтверждение или опровержение в официальных источниках пока не появилось. Милиционеру был 21 год.
По неподтвержденным предварительным данным, он застрелился из табельного оружия. Известно, что в постовой будке один он находился не более двух часов.

В Гродно ликвидируют бойцовский клуб. А с ним — еще три организации

В Гродненском областном суде в конце июня начали процесс ликвидации четырех общественных организаций. Это спортивные и семейные объединения. Истцом по делу выступает главное управление юстиции Гродненского облисполкома. Пока их статус в Едином государственном реестре (ЕГР) обозначен как «действующий».

БЕЛАРУСЬ ПОСЛЕ 2020-ГО | ЗАКОН | ПОЛИТЗАКЛЮЧЕННЫЕ | СУДЫ

0

ПОХОЖИЕ ЗАПИСИ

Задержание в Лиде, запрет на переписку, освобождение политзаключенного. Как прошла неделя в Гродно и области

Азотовца перевели в тюрьму, Почобута лишили свиданий, Гундарь не может гулять. Как прошла неделя в Гродно и области

Судили мать в декрете, задержали дальнобойщика, провластный активист собирает сладости. Как прошла неделя в Гродно и области

АКТУАЛЬНОЕ

Кто выступит в Гродно на Новый год (программа)

26 ДЕКАБРЯ 2023, 14:02

Под Гольшанами продают 100-летний спиртзавод по цене 20-летнего автомобиля

26 ДЕКАБРЯ 2023, 13:39

В Фарном костеле в Гродно на Рождество работал ОМОН

26 ДЕКАБРЯ 2023, 13:03

Вышла очередная книга «Гарадзенскай бібліятэкі» — про приключения англичанина в Беларуси 1863 года

25 ДЕКАБРЯ 2023, 15:52

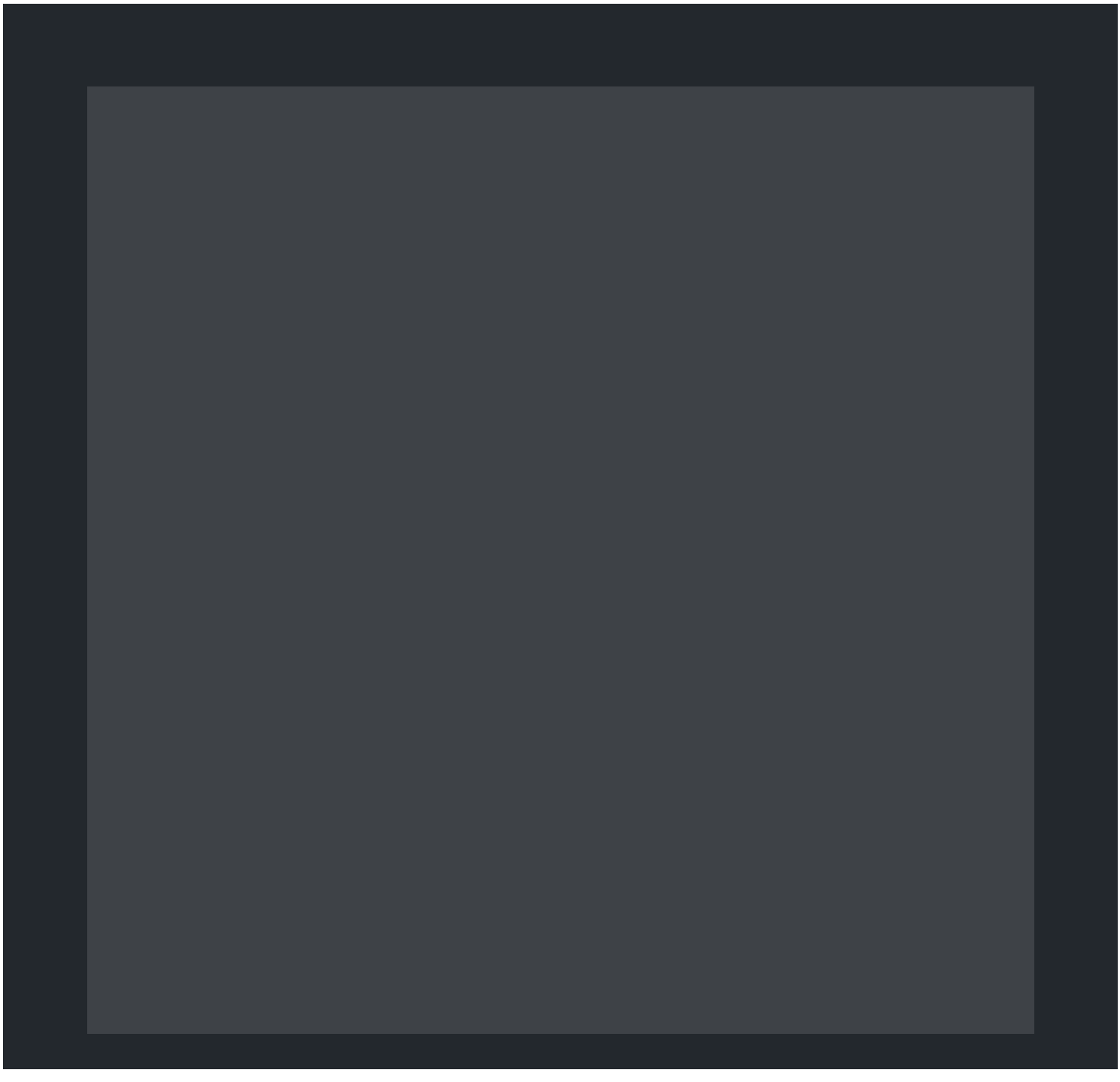

2016-2023 Использование материалов сайта разрешено на условиях лицензии Creative Commons BY-SA 4.0 Int со ссылкой на источник и указанием автора. Подробные правила перепечатки тут