«Вясна» — экстремистское формирование. Что нужно знать?

Поддержи "Весну" на PATREON

Написал стих с оскорблением Лукашенко в апелляционной жалобе. Осужденному к 8 годам колонии блогеру назначили еще 2 года заключения

28.10.2022 **Тэги**: суды, уголовное преследование, политзаключенные, жалобы, диффамация

В суде Барановичского района и г. Барановичи рассмотрели новое уголовное дело против блогера и продюсера Владислава Савина, которого весной осудили к восьми годам колонии за "мошенничество в крупном размере" (ч. 4 ст. 209 Уголовного кодекса), а также за организацию и участие в акциях протеста (ст. 342 УК). Теперь его судили по ст. 368 Уголовного кодекса за оскорбление Лукашенко в стихотворении в апелляционной жалобе на этот приговор. Судья Виктория Пакунова 26 октября назначила мужчине еще два года колонии. Местное государственное телевидение снимало весь процесс — даже свидетеля-сокамерника из СИЗО-6. "Весна" рассказывает, как проходил суд над блогером Владиславом Савиным.



Владислав Савин на суде 25 октября 2022 года. Скриншот с видеосюжета на trkbrest.by

Напомним, Владислава обвинили в участии в трех Маршах в 2020 году и организации протестов с помощью видеороликов на своей странице в Instagram, а также в том, что в 2015-2016 году он, пообещав более чем 100 человекам участие в первых в Беларуси реалити-шоу, не обеспечил им этого. В итоге ему назначили восемь лет колонии в условиях усиленного режима. Савина уже направили отбывать наказание в колонию, но против него возбудили новое уголовное дело.

Согласно версии обвинения, Савин в конце июня 2022 года, "имея умысел на публичное оскорбление президента, находясь в камере № 49 СИЗО-6, изготовил апелляционную жалобу, содержащую неприличное высказывание оскорбительного характера в отношении президента Александра Лукашенко, имеющее согласно экспертизе негативную оценку президента, рассчитывая на ознакомление с ней широкого неопределенного круга лиц, в том числе лиц, содержащихся с ним в одной камере под стражей, сотрудников СИЗО-6 и Минского городского суда". Как заявило обвинение, он "подал апелляционную жалобу для ознакомления и последующего направления в Минский городской суд, тем самым публично унизил честь и достоинство Лукашенко". **Речь идет о стихотворении, которое так и не было озвучено на суде**.

Владислав вину на процессе признал полностью.



Владислав Савин на суде 25 октября 2022 года. Скриншот с видеосюжета на trkbrest.by

Доказательствами по делу являлись сама апелляционная жалоба, письмо заместителя председателя Минского городского суда начальнику управления Следственного комитета по Минску, рапорт следователя, заключение экспертизы, протокол места происшествия — то есть камеры в СИЗО-6.

Савин отказался от дачи показаний, поэтому на процессе огласили протокол допроса от 14 сентября 2022 года в ивацевичской колонии, где он отбывал свой срок. Согласно ему, Савин утром 23 июня передал апелляционную жалобу для направления в Минский городской суд через

дежурного СИЗО-6, но в тот день ее не передали, *"так как понимали, что там оскорбительные высказывания в отношении президента"*. Тогда он также признал вину.

На суде допросили дежурного СИЗО-6, забиравшего апелляционную жалобу у Савина, но он сказал, что не читал ее. То же самое заявил и еще один работник изолятора.

В качестве свидетеля допросили сокамерника **Алексея**, осужденного к пяти годам лишения свободы (по информации правозащитников, он осужден не по "политической" статье), который сейчас отбывает свой срок в могилевской колонии № 15. Прокурор спросил у него, что ему известно о написании апелляционной жалобы.

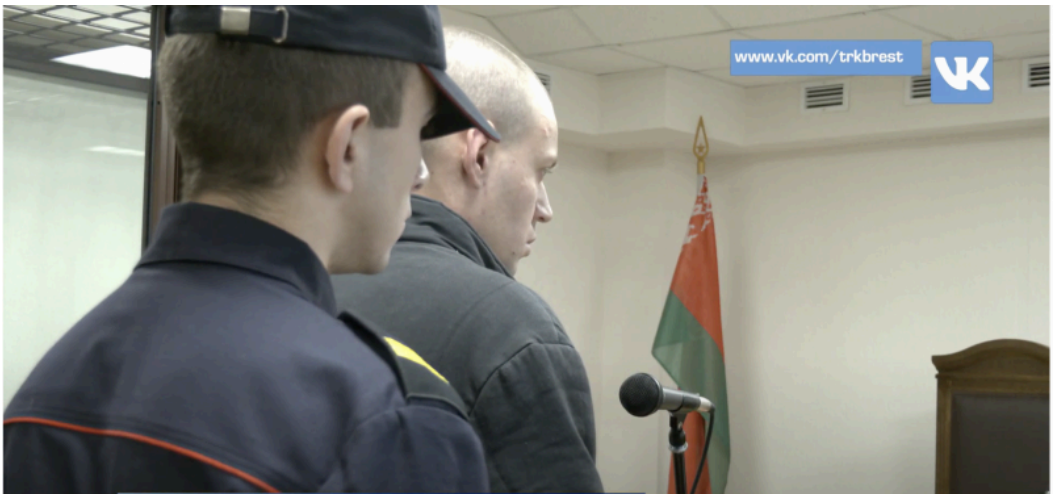

Сокамерник Алексей во время дачи показаний. Скриншот с видеосюжета на trkbrest.by

> *"Ну, сидел человек и писал апелляционную жалобу, чтобы сократить срок"*.

Алексей на процессе сказал, что не помнит *"ничего такого матерного про Лукашенко"* в жалобе Савина. Однако согласно протоколу допроса в колонии Алексей рассказал, что во время ознакомления с жалобой своего сокамерника Савина увидел стихотворение, точные выражения которого не помнит, но его смысл сводился к тому, что Савин *"жаловался на президента и показывал Лукашенко с негативной стороны"*.

> *"Я говорил Савину, чтобы он убрал из текста жалобы стихотворение про Лукашенко, однако, переписал ли Савин жалобу или нет, мне неизвестно. Показывал ли кому-то еще Савин жалобу из сокамерников, я не знаю. При общении Савин показывал, что он не доволен действиями Лукашенко"*, — зачитал слова Алексея прокурор.

Сокамерник Савина подтвердил эти показания на процессе и сказал, что давление при этом на него не оказывалось.



Скриншот с видеосюжета на trkbrest.by

25 октября прокурор **Вадим Карачун** запросил для Савина два года лишения свободы. Владислав выступил с сильным последним словом:

"Когда-то в 2015 году у меня был проект, за который я получил 8 лет лишения свободы. Шесть лет прокуратура Минска не смогла сделать из меня обвиняемого, но 23 августа 2020 года это дело было поднято, в этом же году из меня сделали обвиняемого, объявили в розыск и 30 марта 2022 года я стал виновным в совершении преступления, предусмотренного ч. 4 ст. 209 Уголовного кодекса. Я авантюрного склада человек и авантюрного склада ума. Поэтому свою жалобу я писал так, как защищал, защищаю и буду защищать себя в будущем.

Что касается президента, то в жалобе все обозначено. Стихи я писал, потому что я себя считаю поэтом. И меня многие считают поэтом. Стихи я буду писать. В стихах я отобразил свое личное мнение. Вину я признал, безусловно, поскольку все было написано моей рукой. Если приговор суда будет увеличивать мой срок, это, конечно, будет неприятно, но я хочу сказать, что я вынесу это наказание. Единственное, что я хочу попросить, поскольку преступление было совершено, когда я еще не был осужден (до вступления приговора в законную силу) оставить мне усиленный режим и вернуть меня в ту колонию, где я находился, так как у меня там вещи остались [в колонии № 22]. Если нет — то нет.

Когда я был командиром отделения роты почетного караула, то служил при Александре Лукашенко. Тогда я был его сторонником, и я бы никогда в жизни не подумал, что такая ситуация в моей жизни возможна. Но в августе 2020 года я принял решение высказаться в отношении того, что происходит. И, я считаю, то, что в моей жизни теперь происходит и произошло — это следствие моего выбора: молчать или сказать то, что я думаю. Я сожалею, если я оскорбил людей, которые читали эту жалобу в СИЗО-6 и если она оскорбила председателя суда. Но я хотел только высказать личное мнение. И на сегодняшний момент я считаю, если Лукашенко выполнит свое обещание, что он готов выпустить людей на волю, и пусть это буду не я, пусть это будут другие люди, с которыми я сидел (у меня очень много друзей сидит в колониях). И если он освободит этих людей, то я заберу свои слова назад. Я признаю вину и раскаюсь".

26 октября судья **Виктория Пакунова** назначила ему именно такой срок, который запрашивал прокурор, — два года лишения свободы.

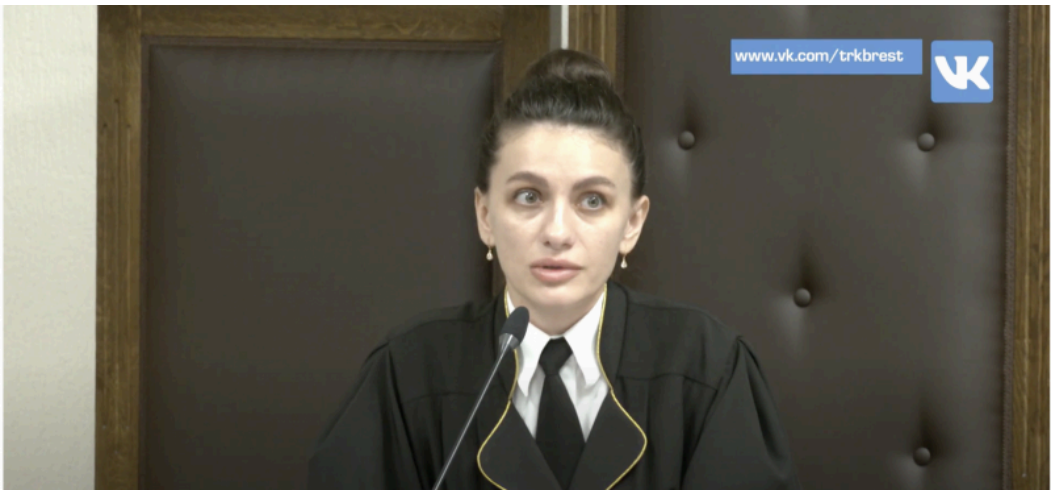

Судья Виктория Пакунова. Скриншот с видеосюжета на trkbrest.by

В результате частичного сложения с предыдущим приговором Савину осталось отбывать **семь с половиной лет колонии в условиях усиленного режима**.

Адрес для поддержки: *СИЗО-6, 225413, Барановичи, Брестская, 258 В, Владислав Сергеевич Савин (18.10.1978)*

Читать о первом суде над Владиславом:



Блогера и продюсера Савина приговорили к 8 годам колонии за мошенничество в реалити-шоу и организацию протестов

В суде Заводского района Минска 30 марта после четырех месяцев судебных разбирательств был озвучен приговор 43-летнему продюсеру и блогеру Владиславу Савину.



"Навязывал подписчикам Instagram свое искаженное и однобокое мнение". Блогеру Савину запросили 8 лет колонии

В суде Заводского района Минска четыре месяца рассматривается уголовное дело против 43-летнего продюсера и блогера Владислава Савина.

Опубликовать





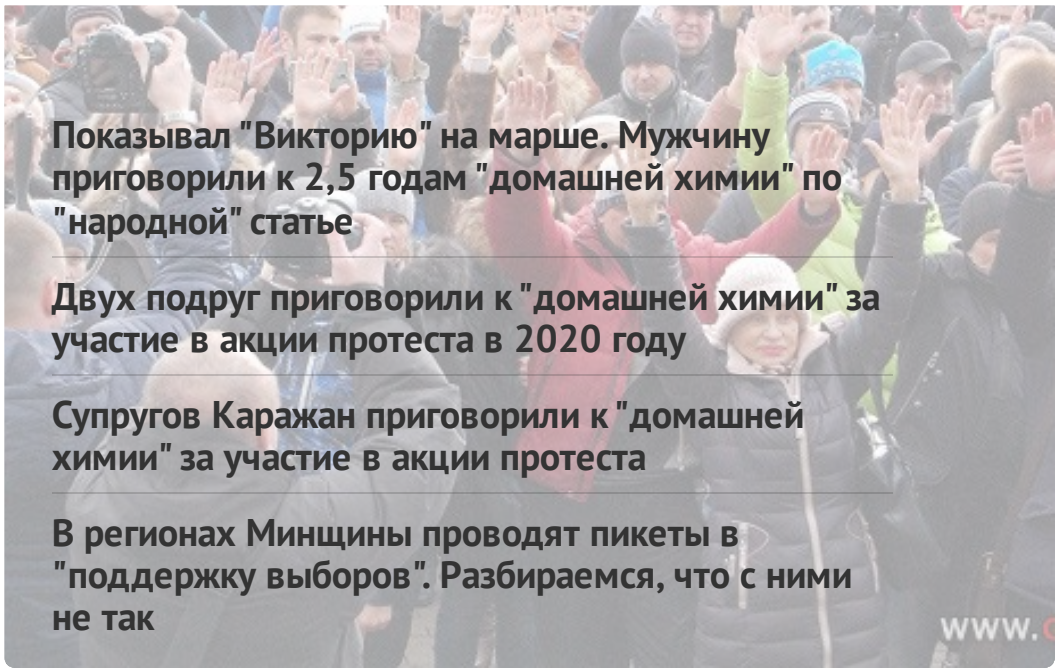

Показывал "Викторию" на марше. Мужчину приговорили к 2,5 годам "домашней химии" по "народной" статье

Двух подруг приговорили к "домашней химии" за участие в акции протеста в 2020 году

Супругов Каражан приговорили к "домашней химии" за участие в акции протеста

В регионах Минщины проводят пикеты в "поддержку выборов". Разбираемся, что с ними не так

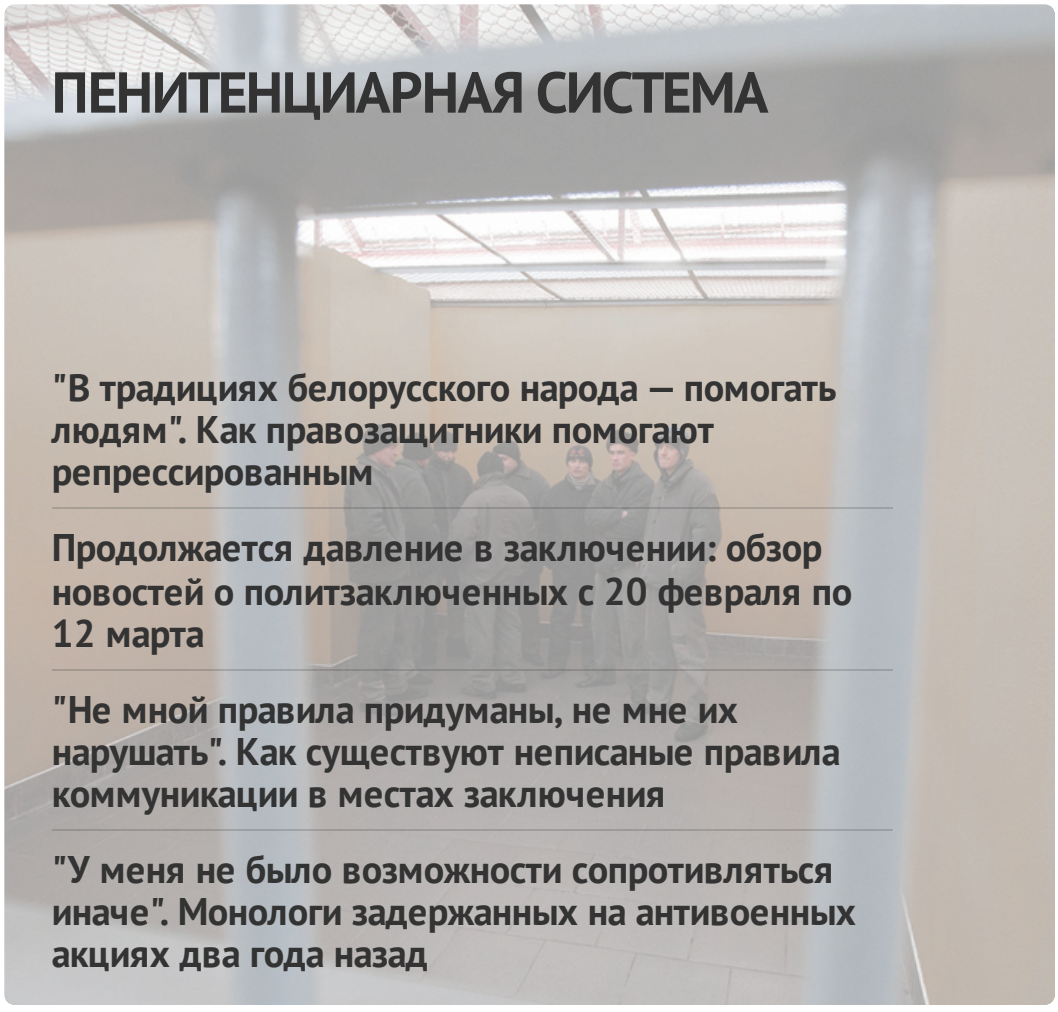

ПЕНИТЕНЦИАРНАЯ СИСТЕМА

"В традициях белорусского народа — помогать людям". Как правозащитники помогают репрессированным

Продолжается давление в заключении: обзор новостей о политзаключенных с 20 февраля по 12 марта

"Не мной правила придуманы, не мне их нарушать". Как существуют неписаные правила коммуникации в местах заключения

"У меня не было возможности сопротивляться иначе". Монологи задержанных на антивоенных акциях два года назад



ГЛАВНОЕ

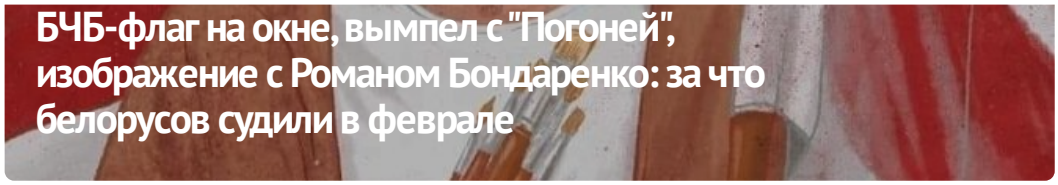





ПОСЛЕДНИЕ НОВОСТИ

"Это должно было быть ограничением свободы, а не лишением". Как политзаключённые живут на "химии"

"В традициях белорусского народа — помогать людям". Как правозащитники помогают репрессированным

В Минске католического верующего приговорили к трем годам колонии

Задержания в Верхнедвинске и Могилеве, новое "спецпроизводство": хроника преследования 13 марта

Эксперты ООН выступили с заявлением по поводу политзаключённых весновцев

Семью в Гродно осудили за плакат, в котором якобы содержалось оскорбление Лукашенко

МОНИТОРИНГ НАРУШЕНИЙ

Ситуация с правами человека в Беларуси. Февраль 2024

ИЗБИРАТЕЛЬНАЯ КАМПАНИЯ

Выборы*2024

ИЗДАНИЯ



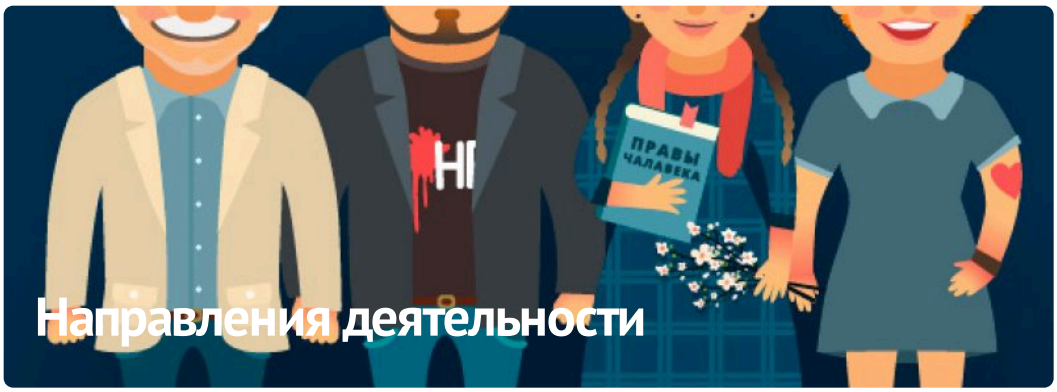

Направления деятельности

ПАРТНЁРСТВО





















ЧЛЕНСТВО







#BYSOL

E-mail: viasna@spring96.org | При использовании материалов активная ссылка на сайт обязательна | RSS

