Поддержи "Весну" на PATREON

Как по диффамационным статьям судили за последние полмесяца? Подборка приговоров

05.03.2022 **Тэги**: суды, уголовное преследование, диффамация

Правозащитники и волонтеры "Весны" продолжают мониторить судебные заседания по уголовным делам, связанным с нетерпимостью белорусских властей к любым формам проявлений протеста. По информации правозащитников, самым распространенным инструментом репрессий сегодня является уголовное преследование по диффамационным статьям: за оскорбление президента, представителей власти, судей, а также за надругательство над государственными символами (ст. 368, 369, 370, 391 УК РБ). "Весна" рассказывает, кого и за что в Беларуси судили по этим статьям на прошедшей неделе.

"Весна" собирает информацию с "политических" судебных заседаний, которые проходят по всей стране.

Пожалуйста, присылайте нам аудио и текстовую информацию в Telegram: @ViasnaSOS, @spring96info и Email: ***viasna@spring96.org***



Дмитрия Сущика дважды задерживали и даже допрашивали в лесу. Новогрудский районный суд признал мужчину виновным в "оскорблении Президента" и "осквернении флага и герба Беларуси" и 2 марта приговорил его к 1,5 годам колонии строгого режима (ч. 1 ст. 368 Уголовного кодекса РБ "Оскорбление Президента Республики Беларусь" и ст. 370 "Надругательство над государственными символами").

В вину **Владимиру Сильвановичу** из Ивьевского района ставили 8 эпизодов "оскорблений" в адрес представителей власти в "Одноклассниках". С сайта Верховного суда информация о судебном заседании над ним в один момент убрали. Мужчину осудили на **2,5 года лишения свободы.** Кроме этого он должен выплатить пострадавшим представителям власти 4000 белорусских рублей материальной компенсации моральных страданий (прим. 1 ч. 3 ст. 203 УК РБ "Незаконные действия в отношении информации о частной жизни и персональных данных", ст. 370 УК "Издевательство над государственными символами", ст. 369 УК "Оскорбление представителя власти" и ч. 1 ст. 368 УК "Оскорбление президента Республики Беларусь").

В Крупках 3 марта **Сергея Шинкевича** приговорили к **1,5 годам ограничения свободы без направления в исправительное учреждение открытого типа** (“домашняя химия”) за слово “ган*оны” в отношении двух милиционеров. Им Шинкевич к тому же должен выплатить по 500 белорусских рублей материального возмещения моральных страданий и 1500 белорусских рублей возмещения юридических издержек (ст. 369 УК "Оскорбление представителя власти").

Жителя Ганцевичей **Владимира Павловича** арестовали **на 3 месяца** за то, что тот в январе позвонил в местный РОВД и высказал “личное послание Лукашенко” (ч.1 ст. 368 УК "Оскорбление президента Республики Беларусь").

За "оскорбление" минчанину **Виктору Черкасу** дали **4 года ограничения свободы без направления в исправительное учреждение открытого типа.** Такой приговор вынесла судья суда Ленинского района города Минска **Юлия Шут.**

Как стало известно правозащитникам, 14 февраля в суде города Пинска и Пинского района по статье 369 УК РБ ("Оскорбление представителя власти") осудили **Александра Шумило**. Под стражей обвиняемый находился с 13 января 2022 года, а эпизод "оскорбления" был совершен 20 июня 2021 года, когда Шумило работал в Польше. В то время, согласно приговору, он в соцсетях на ресурсе “ДВИЖ” написал под публикацией о сотруднике четвертого отдела третьего управления ГУБОПиК “негативный” комментарий. А на следующий день Шумило оставил еще один комментарий, который суд счел “оскорбительным”.

За это судья **Андрей Бычило** приговорил Александра Шумило к наказанию на срок **2 года ограничения свободы без направления в исправительное учреждение открытого типа** (”домашняя химия"), а еще назначил штраф в размере 100 базовых величин (3200 белорусских рублей).

Также правозащитником стал известен очередной приговор за оскорбление в интернете Ганцевичского милиционера **Игоря Вольнича.** Тот вновь стал потерпевшим по уголовному делу (ст. 369 "Оскорбление представителя власти"). В "оскорблении" обвинили **Михаила Чумакова**. 25 февраля суд Лепеля и Лепельского района за 45 минут провел над ним судебное заседание и присудил Чумакову **2 года ограничения свободы с направлением в исправительное учреждение открытого типа.** Также Чумакову предстоит выплатить Вольничу моральную компенсацию.

Твитнуть





СВОБОДА МИРНЫХ СОБРАНИЙ

Строителя осудили на "домашнюю химию" за участие в Марше

Заявление правозащитников Беларуси о признании девяти политических заключённых

Бобруйчанина будут судить за "публичные призывы к организации митинга". Рассказываем, что это за статья

"Не менее 100 000 человек укрылись за границей". Вышел доклад УВКПЧ ООН о ситуации в Беларуси (документ)

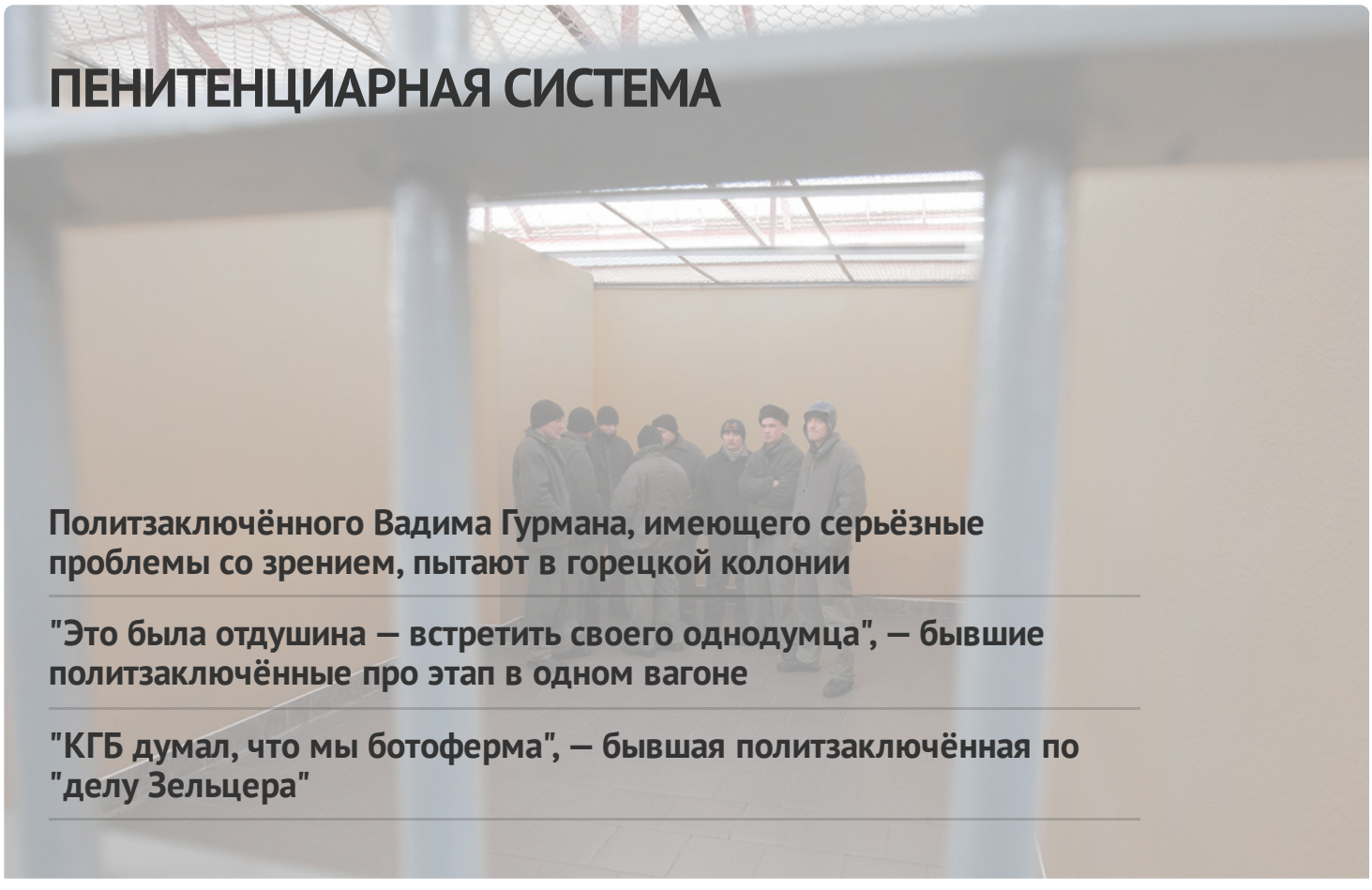

ПЕНИТЕНЦИАРНАЯ СИСТЕМА

Политзаключённого Вадима Гурмана, имеющего серьёзные проблемы со зрением, пытают в горецкой колонии

"Это была отдушина — встретить своего однодумца", — бывшие политзаключённые про этап в одном вагоне

"КГБ думал, что мы ботоферма", — бывшая политзаключённая по "делу Зельцера"

В СИЗО-1 существует "пресс-хата"? Собрали свидетельства бывших заключённых

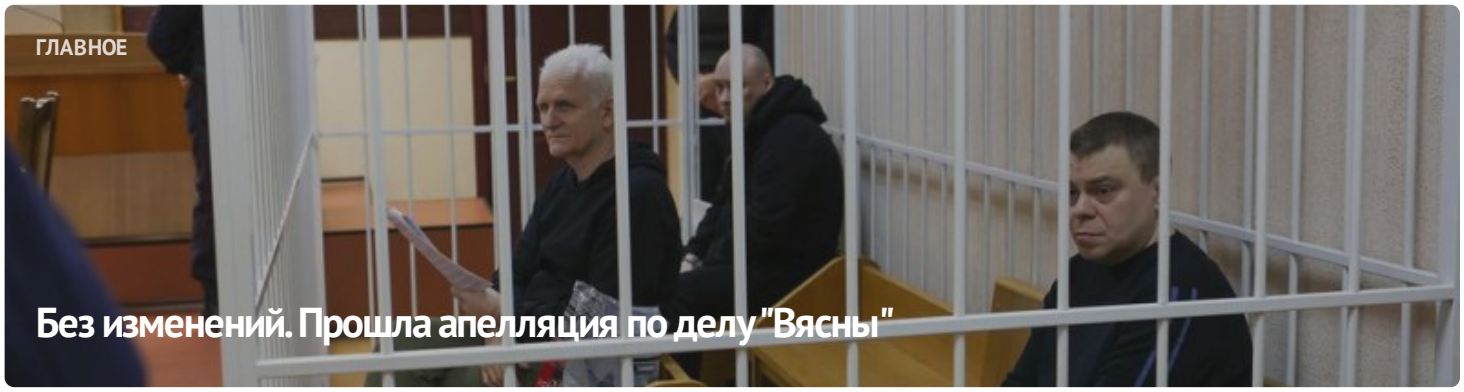



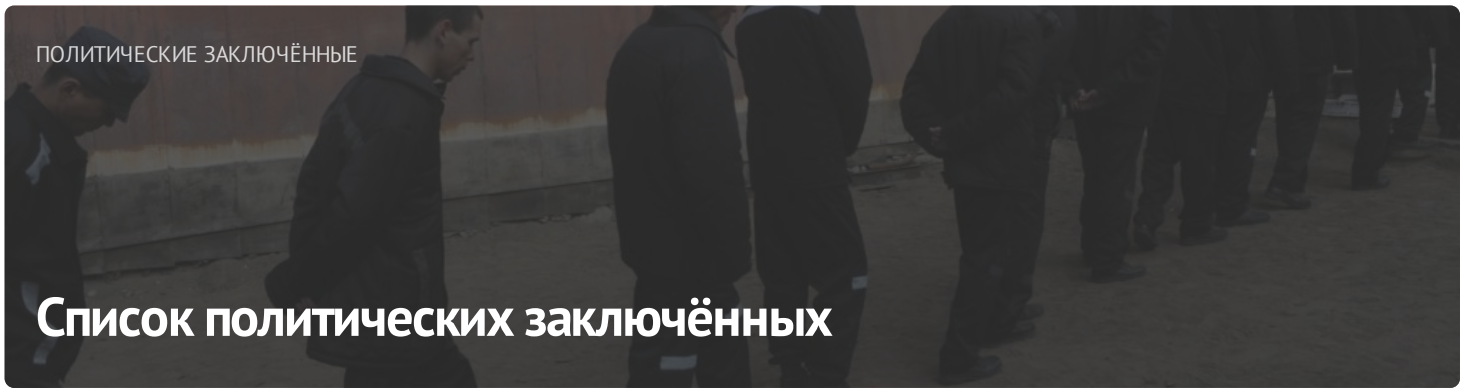

ПОСЛЕДНИЕ НОВОСТИ

Заявление правозащитников о признании 11 политических заключённых

Старейшину баптистской церки "Новая Земля" Андрея Мамойко и его жену Веру осудили на "домашнюю химию"

Строителя осудили на "домашнюю химию" за участие в Марше

Шесть европейских парламентариев стали "крёстными" для беларусских политзаключённых

До 20 лет колонии: фигурантам "дела Nexta" запросили сроки

Задержание футбольного фаната, новый "террорист": хроника преследования 21 апреля (дополнено)

Бывшего участкового осудили на 6 лет колонии по делу "Чёрной книги Беларуси"

"Не хотелось, чтобы кто-то попадал туда". Экс-политзаключённый Александр Бобко рассказал про преследование по "делу тюков"

МОНИТОРИНГ НАРУШЕНИЙ

Ситуация с правами человека в Беларуси. Март 2023

ИЗБИРАТЕЛЬНАЯ КАМПАНИЯ

Референдум 2022

ИЗДАНИЯ





ПАРТНЁРСТВО

Радыё Свабода

Kamunikat
Беларуская інтэрнэт-бібліятэка

Вытокі

ADC memorial
Anti-Discrimination Centre

Московская Хельсинкская группа

AMNESTY INTERNATIONAL

Міжнародны камітэт па расследаванні катаванняў у Беларусі

Беларуская асацыяцыя журналістаў
baj.by

VOICE OF BELARUS

ЧЛЕНСТВО

EENEMO
European Network of Election Monitoring Organizations

HUMAN RIGHTS HOUSE NETWORK

fidh

