«Вясна» — экстремистское формирование. Что нужно знать?



Поддержи "Весну" на PATREON

Сломанный флагшток и поставленный лайк. Подборка приговоров по диффамационным статьям

23.10.2022 **Тэги**: репрессии, общество, суды, уголовное преследование, свобода слова, давление, диффамация

По информации Правозащитного центра "Весна", самым распространенным инструментом репрессий в Беларуси сегодня является уголовное преследование по диффамационным статьям: за оскорбление президента, представителей власти, судей, а также за надругательство над государственными символами (ст. 368, 369, 370, 391 УК РБ).

Здесь собрана очередная подборка диффамационных приговоров, связанных с оскорблением Александра Лукашенко и представителей власти, а также надругательством над государственными символами.

Государственные символы

"Обязан уважать" красно-зеленый флаг

12 июля суд Ленинского района города города Могилева осудил студента 3-го курса **Артура Вишневецкого**.

Его обвинили в "надругательстве над государственными символами", а именно красно-зеленым флагом Беларуси (ст. 370 Уголовного кодекса).

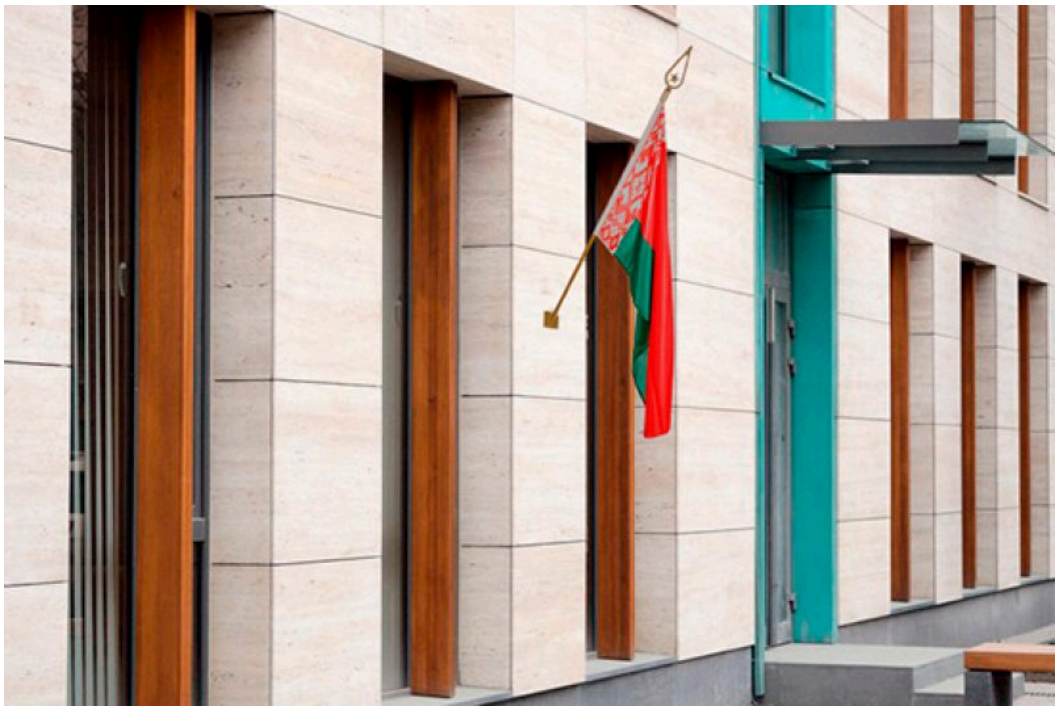

Иллюстративное фото flag.by

Согласно обвинению, Вишневецкий 20 мая 2022 в два часа ночи, находясь в состоянии алкогольного опьянения, подошел к одному из отделений банка, схватил висевший там флаг и потянул его вниз, *"из-за чего флагшток выпал из металлического держателя и упал на землю"*. После этого студент взял в руки флаг и, размахивая им, прошелся вдоль здания, а затем бросил флаг на землю. Такие действия студента обвинение оценило как открытое проявление "оскорбительного", "кощунственного" и "пренебрежительного" отношения.

Судья **Наталья Панасенко** отметила:

> *"Вишневецкий, являясь гражданином Республики Беларусь, обязан уважительно относиться к символам Республики Беларусь"*.

Свою вину парень признал и отметил, что совершил это "преступление", потому что находился в состоянии алкогольного опьянения.

В итоге Артура Вишневецкого приговорили **к аресту на срок в 3 месяца**. До суда студент находился под стражей, поэтому в срок его наказания будет зачтен срок нахождения под стражей из расчета один день к одному.

Президент

Оскорбил Лукашенко, но дело прекратили

26 сентября суд Оршанского района прекратил уголовное дело в отношении местного жителя **Артема Новикова**, которого обвинили в оскорблении Лукашенко (ч. 1 ст. 368 УК).

Судья **Юлия Вершинина** посчитала, что с момента совершения "преступления" — написания комментария 17 августа 2020 года — прошло два года, а это срок давности по статье за оскорбление. Тем более что оскорбление не является общественно опасным преступлением.

Обвиняемый на суд не явился, поскольку работает за пределами Беларуси.

Лайк — это оскорбление

3 октября, как сообщает MAYDAY.TEAM, суд Волковысского района рассмотрел уголовное дело за "оскорбление президента" (ст. 368 УК). Обвиняемый — **Андрей Дубровский**, уроженец городского поселка Красносельский.

Как стало известно MAYDAY TEAM, судили Дубровского за лайк под портретом Лукашенко *"с комментарием оскорбительного характера"* в одной из групп социальной сети "Одноклассники".

Первоначально Дубровскому назначили административное задержание 28 июля за лайк под фотографией с мирных митингов, прошедших после президентских выборов в 2020 году. Тогда решением суда мужчина получил 15 суток ареста по ст. 19.11 КоАП.

В течение этого времени Дубровскому предъявили обвинение в оскорблении президента Беларуси. Поэтому на свободу он вышел 15 августа под подпиской о невыезде.

Уголовное дело в отношении Дубровского рассматривал судья **Николай Талашко**. Он вынес приговор — **1 год и 6 месяцев ограничения свободы с направлением в ИУОТ.** Это на полгода меньше срока, запрошенного государственным обвинителем.

Бывшая библиотекарка и штраф

7 октября суд Барановичского района и города Барановичи вынес приговор бывшей библиотекарке гимназии № 4 **Виктории Зенько**. Она обвинялась в оскорблении Лукашенко (ч. 1 ст. 368 УК).

Судья **Виктория Пакунова**, которая вела судебный процесс, в вынесенном наказании ограничилась **штрафом в размере 100 базовых величин**.

Однако из-за того, что Зенько имеет гражданство Российской Федерации, а в Беларуси — только вид на жительство, не исключено, что женщину могут депортировать в Россию.

Президент и представители власти

Не только "химия", но и штраф в 3 200 рублей

19 сентября суд Заводского района Минска рассмотрел дело 49-летнего минчанина **Андрея Жамейко**.



В вину ему вменялись написанные комментарии, якобы содержащие оскорбления Александра Лукашенко (ст. 368 УК) и представителей власти (ст. 369 УК). Согласно обвинению, Жамейко оставлял сообщения в интернете с октября 2020 года по ноябрь 2021 года.

Свою вину мужчина признал. В итоге судья **Елена Капцевич** осудила его к **трем годам ограничения свободы с направлением в исправительное учреждение открытого типа (ИУОТ)** — так называемой "химии". Также мужчина должен выплатить **штраф в 100 базовых величин** (что составляет 3 200 белорусских рублей). Его мобильный телефон суд постановил конфисковать.

За лайк под комментарием — колония

30 сентября в суде Волковысского района был вынесен приговор **Владимиру Сергиенко**. Об этом сообщает MAYDAY.TEAM. Мужчину обвинили в клевете в отношении президента (ч. 2 ст. 367 УК), а также в оскорблении представителя власти (ст. 369 УК)

MAYDAY TEAM выяснил, что Владимира задержали 23 июня в рамках административного дела. В итоге он получил 10 суток ареста — по двум статьям Кодекса об административных правонарушениях: "Пропаганда или публичное демонстрирование, изготовление, распространение нацистской символики или атрибутики" (ст. 19.10 КоАП) и "Распространение, изготовление, хранение, перевозка информационной продукции, содержащей призывы к экстремистской деятельности или пропагандирующей такую деятельность" (19.11 КоАП).

Однако 3 июля на свободу Сергиенко не вышел и был задержан еще на 72 часа. Родным удалось узнать, что 5 июля ему были предъявлены обвинения по уголовным статьям.

По информации близких Владимира, уголовное дело возбудили за лайк под комментариями, какие были расценены как "оскорбляющие честь и достоинство" Александра Лукашенко и министра обороны **Виктора Хренина**.

За это 30 сентября Владимиру Сергиенко и вынесли приговор — **2 года лишения свободы в колонии в условиях общего режима**. На данный момент мужчина находится в гродненском СИЗО и ожидает рассмотрения апелляции.

Представители власти

Колония и штраф по "делу Зельцера"

Также правозащитникам стали известны результаты судебного разбирательства по делу уже бывшего политзаключенного **Виталия Мархуленко**.

Мужчину задержали еще в прошлом году за комментарий под видео о гибели Андрея Зельцера и сотрудника КГБ Дмитрия Федосюка. Его тогда обвинили сразу по двум уголовным статьям — 369 (Оскорбление представителя власти) и 130 (Разжигание социальной вражды или розни).

7 сентября судья Новобелицкого суда Гомеля **Александр Зинчук** признал Мархуленко виновным по двух вменяемым ему статьям и назначил ему **1 год и 6 месяцев исправительной колонии с отбыванием наказания в условиях общего режима** и 100 базовых величин штрафа.

Известно, что 29 сентября Мархуленко вышел на свободу.

Оценил действия инспектора ГАИ — получил штраф, иск и "химию"

1 августа суд Червенского района рассмотрел дело по обвинению в оскорблении представителя власти (ст. 369 УК). Обвиняемый — **Евгений Заборонок**. Он является рабочим местного производственно-пищевого завода.

Согласно обвинению, Заборонок в состоянии алкогольного опьянения с телефона другого человека написал в один из чатов Вайбера сообщение в адрес инспектора ГАИ Червенского РОВД.

В судебном заседании Заборонок себя виновным признал. А сам "потерпевший" инспектор ГАИ рассказал на суде, как в течение одного дня он дважды задерживал за нарушение правил дорожного движения местного жителя — с ним рядом был и Заборонок. В тот же день в Вайбере и было опубликовано сообщение, расцененное оскорбительным.

Также инспектор ГАИ заявил иск о компенсации морального вреда на сумму в **2000 белорусских рублей**. Его Евгений Заборонок признал.

В итоге судья **Анатолий Черковский** удовлетворил иск, а также назначил Заборонку штраф **в 30 базовых величин (960 рублей)**. Кроме того, он приговорил мужчину к **одному году ограничения свободы с направлением в ИУОТ.**

Два милиционера — и "домашняя химия", и иск о моральных страданиях

19 октября суд Октябрьского района города Гродно вынес приговор **Наталье Тодрос**. Об этом сообщает телеграм-канал Grodno_grab.



Согласно обвинению, женщина в октябре 2020 года в телеграм-канале, признанном судом экстремистским, разместила несколько комментариев в отношении двух милиционеров (ст. 369 УК). По всей видимости, речь идет о двух пружанских милиционерах: **Сергее Коляде** и **Тарасевиче**.

Наталья Тодрос на судебном заседании свою вину признала. Стало известно, что женщину уже судили за подобное дело — 17 июля 2022 года суд Центрального района Минска вынес ей приговор. Теперь же путем поглощения более строгим приговором суда Октябрьского района Гродно менее строго женщине назначили окончательное наказание — **ограничение свободы без направления в ИУОТ сроком 2 года и 6 месяцев**. Также она должна выплатить каждому из милиционеров компенсацию их моральных страданий — в общей сложности 2 000 белорусских рублей.

Опубликовать





СВОБОДА МИРНЫХ СОБРАНИЙ

Показывал "Викторию" на марше. Мужчину приговорили к 2,5 годам "домашней химии" по "народной" статье

Двух подруг приговорили к "домашней химии" за участие в акции протеста в 2020 году

Супругов Каражан приговорили к "домашней химии" за участие в акции протеста

В регионах Минщины проводят пикеты в "поддержку выборов". Разбираемся, что с ними не так

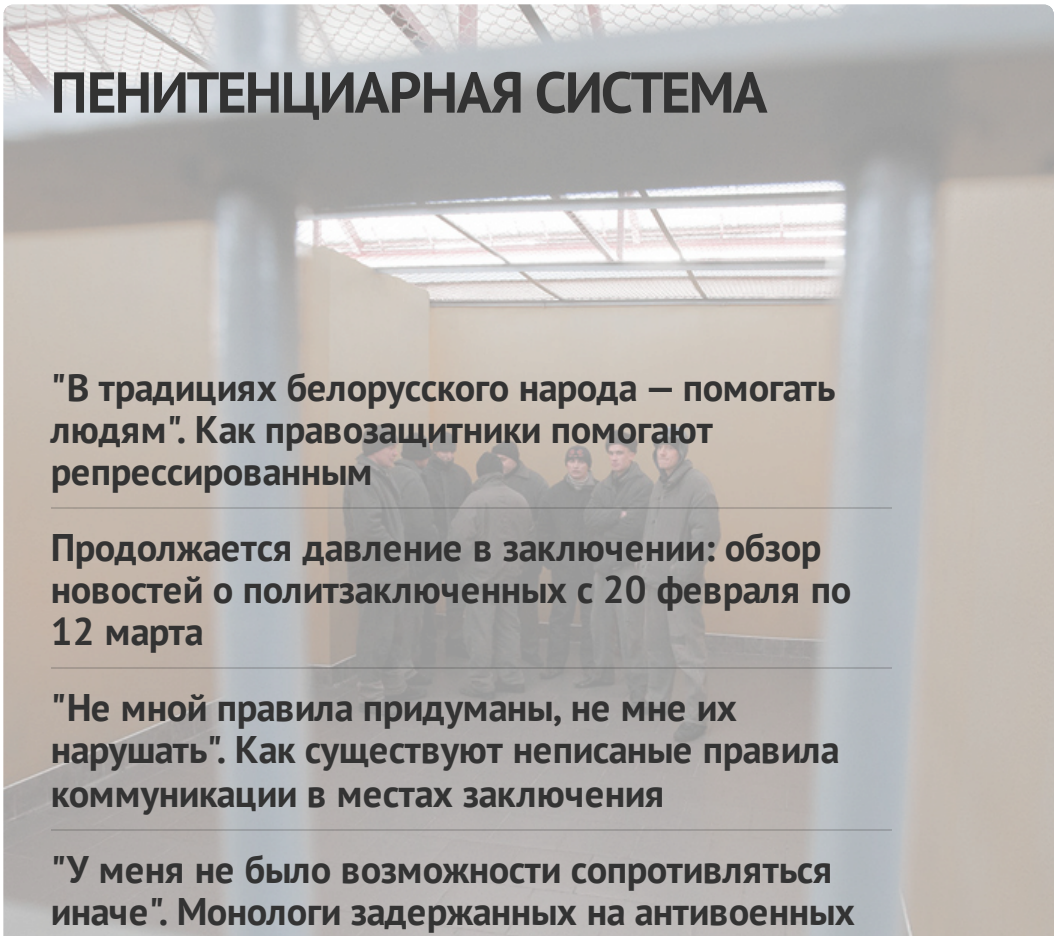

ПЕНИТЕНЦИАРНАЯ СИСТЕМА

"В традициях белорусского народа — помогать людям". Как правозащитники помогают репрессированным

Продолжается давление в заключении: обзор новостей о политзаключенных с 20 февраля по 12 марта

"Не мной правила придуманы, не мне их нарушать". Как существуют неписаные правила коммуникации в местах заключения

"У меня не было возможности сопротивляться иначе". Монологи задержанных на антивоенных

акциях два года назад

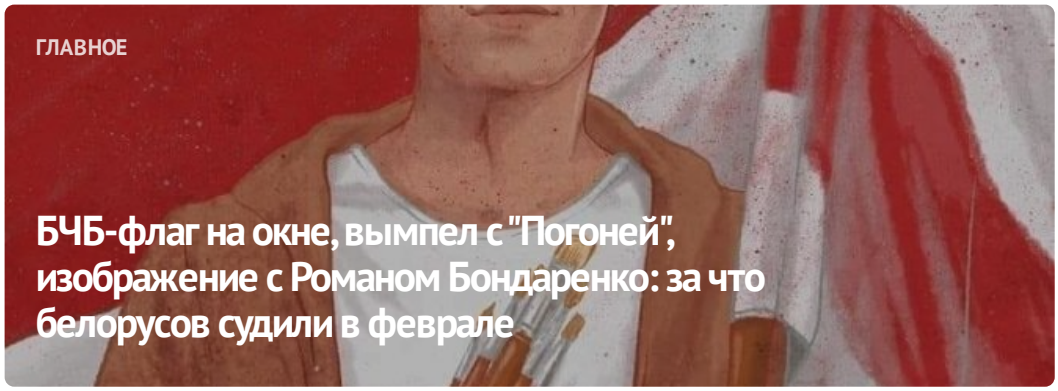





ПОСЛЕДНИЕ НОВОСТИ

"Это должно было быть ограничением свободы, а не лишением". Как политзаключённые живут на "химии"

"В традициях белорусского народа — помогать людям". Как правозащитники помогают репрессированным

В Минске католического верующего приговорили к трем годам колонии

Задержания в Верхнедвинске и Могилеве, новое "спецпроизводство": хроника преследования 13 марта

Эксперты ООН выступили с заявлением по поводу политзаключённых весновцев

Семью в Гродно осудили за плакат, в котором якобы содержалось оскорбление Лукашенко

Обновления в списке "экстремистских" материалов и очередные

МОНИТОРИНГ НАРУШЕНИЙ

Ситуация с правами человека в Беларуси. Февраль 2024

ИЗБИРАТЕЛЬНАЯ КАМПАНИЯ

Выборы*2024

ИЗДАНИЯ



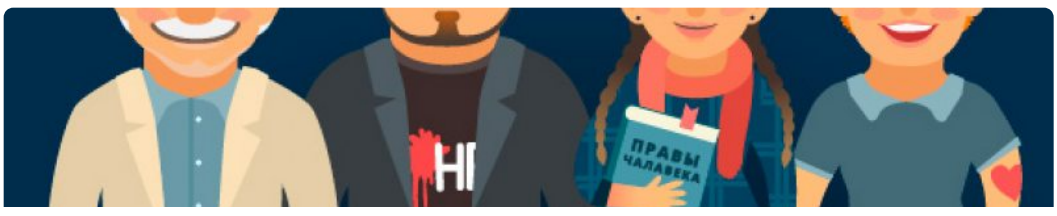



ПАРТНЁРСТВО

РАЦЫЯ

kamunikat
Беларуская Інтэрнэт-Бібліятэка

ВЫТОКІ

ADC memorial
Anti-Discrimination Centre

Московская Хельсинкская Группа

AMNESTY INTERNATIONAL

МІЖНАРОДНЫ КАМІТЭТ ПА РАССЛЕДАВАННІ КАТАВАННЯЎ У БЕЛАРУСІ

Беларуская асацыяцыя журналістаў
baj.by

VOICE OF BELARUS

ЧЛЕНСТВО

HUMAN RIGHTS HOUSE NETWORK

fidh

european platform for democratic elections
epde

БЕЛАРУСКІ ХЕЛЬСІНКСКІ КАМІТЭТ

#BYSOL

E-mail: viasna@spring96.org | При использовании материалов активная ссылка на сайт обязательна | RSS

