«Вясна» — экстремистское формирование. Что нужно знать?



Поддержи "Весну" на PATREON

Хроника политического преследования 29 апреля-2 мая дополнено

02.05.2022 **Тэги**: репрессии, задержания, административное преследование

В Беларуси по-прежнему продолжаются задержания, обыски, пытки в изоляторах, оказывается давление на политзаключенных, а также признание независимых медиапродуктов экстремистскими материалами. Правозащитный центр "Весна" собирает последние факты политического преследования 29 апреля-2 мая.

> ***Если вас или ваших близких задержали, сообщайте нам:***
>
> - ***через телеграм-бот @viasna_bot;***
> - ***на горячую линию в телеграм @ViasnaSOS, @SOSViasna***

Очередные задержания по всей стране

Стало известно о задержании **Александра Лаврентьева**. Жителю Гродно инкриминируют две статьи Уголовного кодекса — 368 (оскорбление президента) и 369 (оскорбление представителя власти).

Также провластные телеграм-каналы сообщают о задержании **Евгения Андреева** и **Марины Поповой**. Их обвиняют в участии в послевыборных протестах. Им инкриминирована ст. 342 УК — участие в действиях, грубо нарушающих общественный порядок.

---

30 апреля на Немиге задержали **музыканта**, исполнявшего песни на украинском языке, среди прочего композиции группы "Океан Эльзы". Фамилия задержанного выясняется.

30 апреля на провластном митинге "Za Россию" задерживали тех, кто спорил с его участниками

Правозащитникам "Весны" известно как минимум о двух таких случаях. Среди задержанных — **Катерина Шитикова**. Когда она с друзьями проходила мимо митинга, то начала спорить с одной участницей. Потом к ней подошли сотрудники милиции.

Екатерину вызвали в Центральный РУВД на беседу, после которой ее не выпустили.

Вчера в Минске небольшая кучка людей с государственными, советскими и российскими флагами прошла маршем по городу «в поддержку России».

КГБ признал "экстремистскими формированиями" Фонд спортивной солидарности и региональное издание "Флагшток"

Как сообщили правозащитникам «Весны», 30 апреля с поезда «Минск-Санкт-Петербург» был снят Дмитрий Субачев

Он задержан. Причины и его местонахождение пока неизвестны.

Политзаключенного Григория Костусева перевели в СИЗО КГБ



Стало известно, что на днях политзаключенного лидера БНФ Григория Костусева перевели из «Володарки» в СИЗО КГБ.

Напомним, Григорий был задержан 12 апреля 2021 года в Шклове. Он вместе с **Александром Федутой**, юристом из США **Юрием Зенковичем**, главой Минского офиса Зенковича **Ольгой Голубович** и дальнобойщиком с Нарочи **Денисом Кравчуком** —фигурант уголовного дела о "заговоре с целью захвата власти неконституционным путем" (ст. 357 УК).

Политзаключенный в письме от 25 апреля сообщил, что расследование по делу закончилось, и его ознакомили с окончательным обвинением. Фигуранты начали знакомиться с материалами дела. Скоро дело передадут в прокуратуру.

Поддержите Григория: СИЗО КГБ, 220050, г. Минск, Главпочтамт, абонентский ящик 8, Григорий Андреевич Костусев

Политзаключенных жлобинцев, отбывающих сроки в колониях, допрашивают в рамках уголовного дела за оскорбительные комментарии

По информации "Гомельской весны", за последнее время следователи в исправительных колониях допросили уже трех жлобинцев в рамках уголовного дела за оскорбительные комментарии в интернете. Против одного из них — **Сергея Бекаревича** — уже возбудили новое дело, но пока неизвестно, по какой статье.

Сообщается, что следователи приходили к **Денису Давыдулину** и **Евгению Доморацкому.** Причиной для допроса стали какие-то оскорбительные комментарии в социальных сетях. Давыдулин ответил следователю, что уже больше года находится в заключении, домой звонит раз в 2 месяца, и, находясь в колонии, не мог никого оскорбить в соцсетях.

Доморацкого допрашивали в качестве свидетеля, который якобы видел какой-то комментарий в одном из тг-каналов. Евгений говорил, что не обращает на такое внимание. Затем у него спросили, писал ли он сам оскорбительные комментарии относительно какого-то Жлобинского судьи. Кроме этого ему предложили подписать явку с повинной, на что Доморацкий дал отрицательный ответ.

Политзаключенному Виктору Пархимчику усилили режим и переводят в колонию

29 апреля в суде Каменецкого района рассмотрели дело "о переводе политзаключенного Виктора Пархимчика в исправительное учреждение другого типа и изменении условий режима". По решению судьи **Галины Прихожко** Виктора переведут в колонию на четыре месяца и несколько дней.

Виктора осудили на два года "химии" по ч. 1 ст. 339 УК (Хулиганство). В вину Пархимчику вменялось то,что в период с 12 по 16 ноября в несколько этапов из хулиганских побуждений он разбросал 510 саморезов на проезжей части возле административного здания пограничного комитета. Однако не довел задуманное до конца, так как сотрудники пограничного комитета собирали разбросанные саморезы с проезжей части до того, как по нему проезжал автотранспорт, тем самым не допускали повреждения имущества граждан и организаций.

Поддержите его письмами солидарности: исправительное учреждение открытого типа №45, 225073, Брестская обл., Каменецкий р-н, д. Сушки

---

29 апреля утром был задержан председатель первичной организации Белорусского Независимого профсоюза ОАО "Гродно Азот" **Андрей Ханевич**.

Задержание шеф-повара

Как стало известно правозащитникам «Весны», 26 апреля в Минске был задержан шеф-повар **Вячеслав Горбатов**. Он известен тем, что на «Беларусь-1» вел кулинарную программу.

Причины и обстоятельства задержания Вячеслава пока неизвестны.

Анастасия Дашкевич стала подозреваемой по уголовному делу

Беременную жену политзаключенного **Дмитрия Дашкевича** подозревают по статье 342 УК (участие в действиях, грубо нарушающих общественный порядок).

Ютуб и телеграм-канал "Жизнь-малина" признаны экстремистскими материалами

Также "экстремистским «признан логотип "Жизнь-малина".

В Орше задержан владелец местного копи-центра

В прошлом месяце к жителю Орши **Денису Симановичу** в копи-центр пришли сотрудники ГУБОПиКа. Их внимание привлекли несколько значков с изображением желтого поля с голубым небом. Такие сувениры Денис успел также подарить нескольким своим знакомым.

Симановича допросили и отпустили домой.

А 29 апреля пригласили на беседу снова, откуда он уже не вышел. Денис успел позвонить близким и сообщил, что его арестовали на 10 суток, якобы за пикетирование.

В то же время в копи-центр продолжают заглядывать сотрудники ГУБОПиКа, их интересует, какая продукция там производится и что именно продают людям.

𝕏 Опубликовать



СВОБОДА МИРНЫХ СОБРАНИЙ

Показывал "Викторию" на марше. Мужчину приговорили к 2,5 годам "домашней химии" по "народной" статье

Двух подруг приговорили к "домашней химии" за участие в акции протеста в 2020 году

Супругов Каражан приговорили к "домашней химии" за участие в акции протеста

В регионах Минщины проводят пикеты в "поддержку выборов". Разбираемся, что с ними не так

ПЕНИТЕНЦИАРНАЯ СИСТЕМА

"У меня не было возможности сопротивляться иначе". Монологи задержанных на антивоенных акциях два года назад

"Тюрьмы в тюрьме": соблюдение прав заключенных в изоляторах, карцерах и ПКТ — проблемы и вызовы

"В ИК-1 политзаключенных заставляют закапывать строительный мусор и сжигать отходы". Бывший заключенный указал места на карте

Приглашаем на конференцию! Штрафной изолятор, карцер, ПКТ: инструмент исправления или унижения?

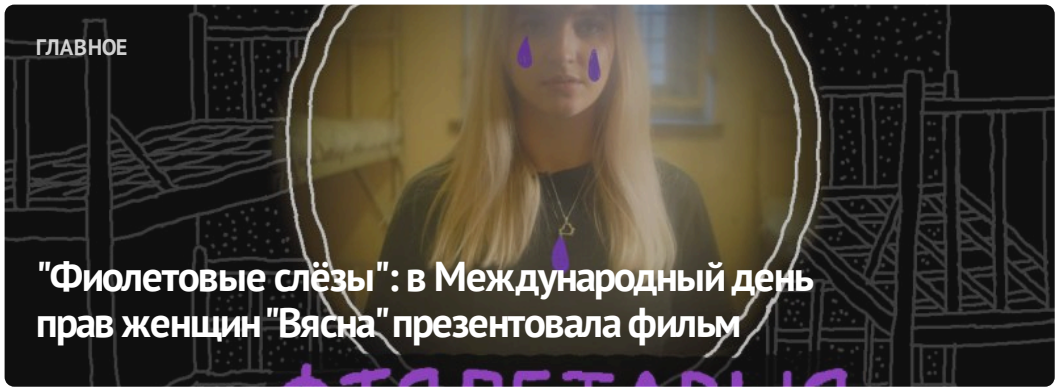





ПОСЛЕДНИЕ НОВОСТИ

Более 8000 женщин подверглись политическому преследованию в Беларуси. Репрессии в отношении женщин — в инфографиках

Дайджест освобожденных: минимум 24 политзаключенных в феврале вышли на свободу по истечении срока

Политзаключенному Олегу Рубцу присудили еще полтора года заключения

Бывшая политзаключенная Елена Дедюля: "Я обещала женщинам, что буду рассказывать об их судьбах везде, где могу"

Арест за "Жыве Беларусь" и убийство российскими силовиками белорусского активиста: хроника преследования 6-7 марта (дополнено)

За Марш осудили супругов: их задержали, когда они выезжали из Беларуси в гости к детям

МОНИТОРИНГ НАРУШЕНИЙ

Ситуация с правами человека в Беларуси. Февраль 2024

ИЗБИРАТЕЛЬНАЯ КАМПАНИЯ

Выборы*2024

ИЗДАНИЯ

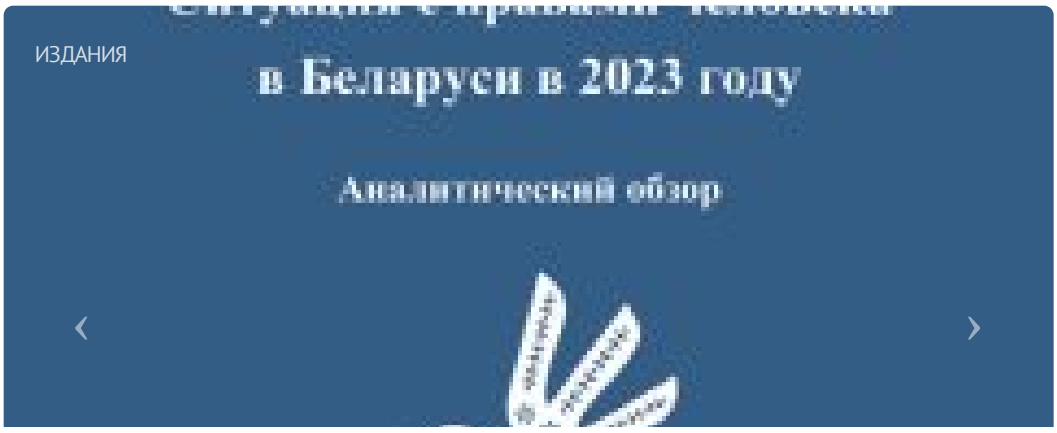

‹ ›

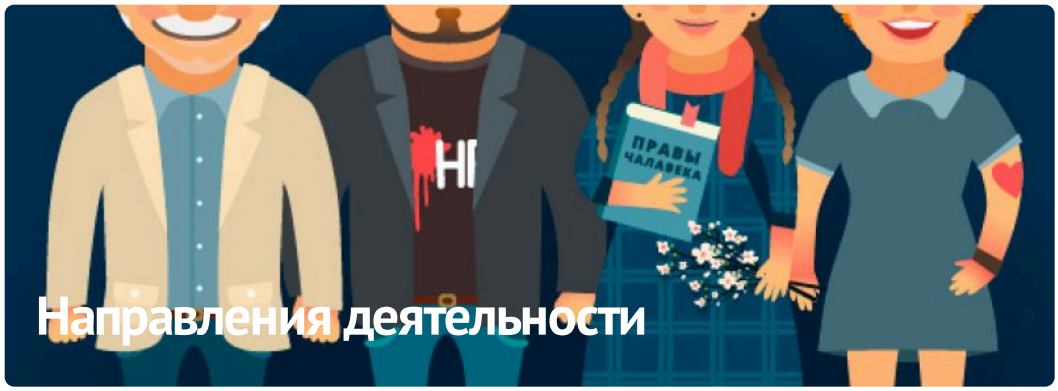

Направления деятельности

ПАРТНЁРСТВО

РАЦЫЯ

Kamunikat
Беларуская Інтэрнэт-Бібліятэка

ВЫТОКІ

ADC Memorial
Anti-Discrimination Centre

Московская Хельсинкская Группа

AMNESTY INTERNATIONAL

МІЖНАРОДНЫ КАМІТЭТ ПА РАССЛЕДАВАННІ КАТАВАННЯЎ У БЕЛАРУСІ

ЧЛЕНСТВО

HUMAN RIGHTS HOUSE NETWORK

fidh

european platform for democratic elections
epde

Беларуская асацыяцыя журналістаў
baj.by

VOICE OF BELARUS

БЕЛАРУСКІ ХЕЛЬСІНКСКІ КАМІТЭТ

#BYSOL

E-mail: viasna@spring96.org | При использовании материалов активная ссылка на сайт обязательна | RSS

