

SlutskGorod
информационный портал Слуцка

Поиск по сайту...

- Справочник предприятий
  - Авто
  - Банки
  - Бытовые услуги
  - Всё для офиса и ИП
  - Грузоперевозки
  - Детское
  - ЖКХ, Энергетика
  - Здравохранение
  - Кафе и рестораны
  - Красота и здоровье
  - Магазины, торговля
  - Мебель и интерьер
  - Недвижимость
  - Образование
  - Общественные и религиозные организации
  - Одежда, обувь, аксессуары
  - Праздники, подарки, культура
  - Производство
  - Райисполком, юстиция
  - Реклама, СМИ, Полиграфия
  - Ритуальные услуги
  - Связь
  - Строительство и ремонт
  - Сельское хозяйство, животные
  - Такси и маршрутки
  - Салоны связи
  - Туризм
  - УВД, МЧС, Войсковые части
  - Цифровая и бытовая техника
  - Ювелирные магазины, бижутерия
  - Физкультура и спорт
- Объявления
  - Добавить объявление
  - Посмотреть объявления
- Новости
  - Новости Слуцка и региона
  - Новости Беларуси и мира
- Справка
  - Расписание автобусов
  - Вакансии от биржи труда
  - Расписание детской поликлиники
  - Афиша
  - О Слуцке
  - Погода в Слуцке на неделю
  - Купить в Слуцке
  - Вопрос-ответ
  - Расписание поездов
  - Полезные ссылки
  - Полезные телефоны
  - Курсы валют
  - Карта Слуцка и региона
  - Новости партнеров
- Рекламодателю
- Скидки







«Sputnik» тоже побывал в ЛТП №3 и рассказал, что там происходит

Пытаясь докопаться до правды, продолжаем готовить собственные материалы и следить за публикациями других СМИ о «слуцком концлагере». Ведь эта тема уже вышла далеко за пределы Беларуси и даже вызвала обеспокоенность Парламентской ассамблеи ОБСЕ.

Кстати, из сообщения известного оппозиционера Франтишека Вечёрко в его Telegram-канале следует, что ПА ОБСЕ таким образом отреагировала на письмо Светланы Тихановской с записью голоса якобы экс-руководителя ГУБОПиК Николая Капренкова. Ранее пресс-секретарь МВД Ольга Чемоданова и глава МИД Беларуси Владимир Макей назвали эту запись фейком.

Но портал TUT.BY вчера опубликовал материал, в котором утверждается, что независимая фоноскопическая экспертиза пришла к выводу: голос принадлежит Карпенкову. *«Признаков монтажа звукоряда и нарушения непрерывности записи, в пределах чувствительности аппаратуры, не обнаружено»*, — говорится в заключении.

Эта запись о создании специальных лагерей «для острокопытных» вызвала большой резонанс и стала предпосылкой к «оживлению» темы ЛТП №3, в который 13 августа свозили задержанных на протестах. В той записи мужской голос говорит:

— Сказано разработать, сделать лагерь, ну не для военнопленных, не для интернированных даже, а лагерь для особо острокопытных, такой для отселения. И поставить колючую проволоку, получается, по периметру. Два помещения сделать: топка - этаж, кормили - этаж, чтобы работали. Но там их держать, пока все не успокоится.

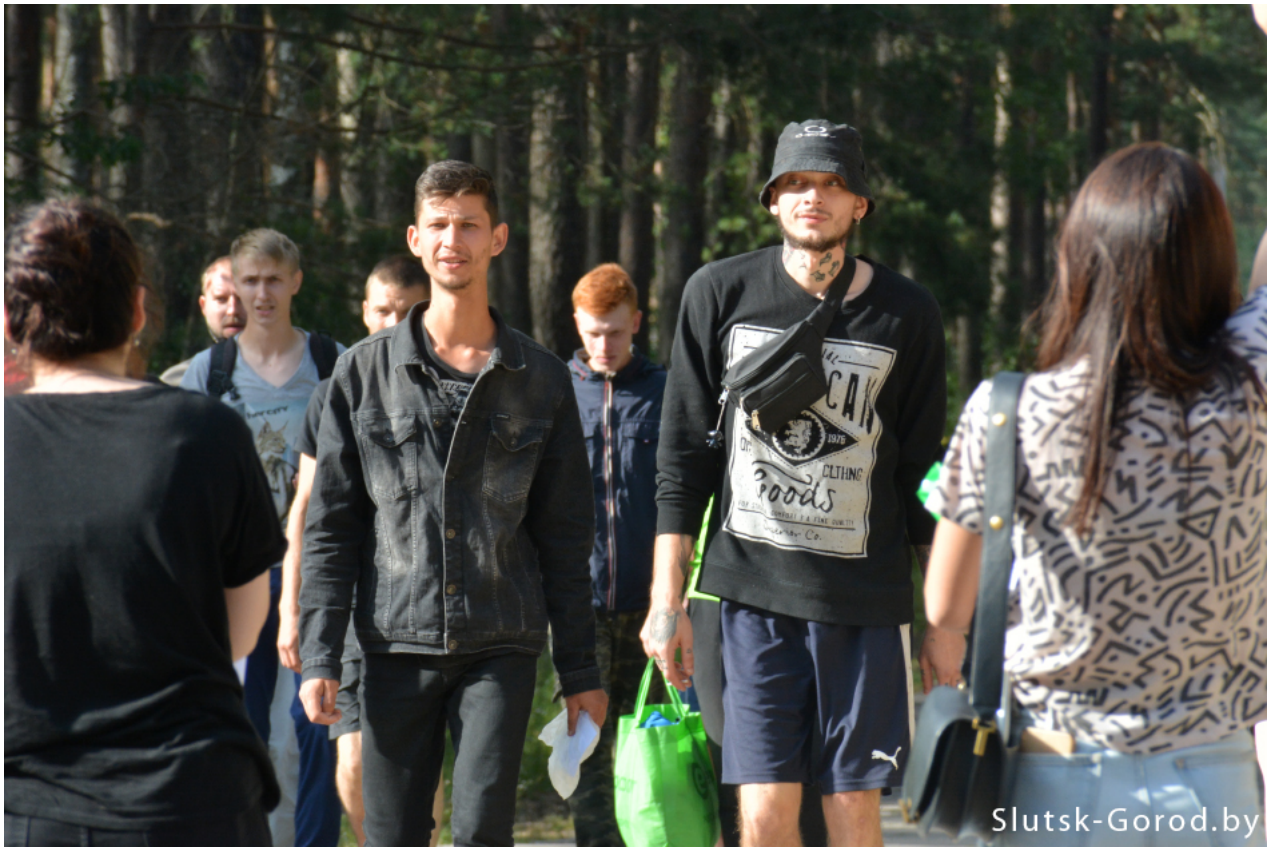

Из ЛТП выпускают задержанных на протестах, 14 августа

Возвращаясь к «слуцкому концлагерю»

Судя по всему, помимо «СБ Беларусь Сегодня», пресс-служба Департамента исполнения наказаний пригласила в ЛТП №3 издание «Sputnik Беларусь» (МИА «Россия сегодня») и государственный телеканал СТВ. По крайней мере эти СМИ уже опубликовали материалы из учреждения.

Надо отметить, что материал «Спутника» содержит намного больше фактической информации и намного меньше авторского «Я» - в сравнении со статьёй СБ. Поэтому ниже мы приводим его целиком.

ЛТП №3 создано в 1994 году. Это учреждение Департамента исполнения наказаний МВД даже с нуля строить не пришлось. Его открыли на месте расформированной воинской части. Спецучреждение расположено в 100 километрах от столицы, в глухом лесу неподалеку от деревни Павловка Слуцкого района.



Объект - режимный. Потому попасть сюда не так просто - только по согласованию с вышестоящими структурами МВД.

Сперва проходим КПП в километре от учреждения. А после подъезжаем к ЛТП – самому известному нынче в стране.

После всех процедур досмотра и оформления, попадаем на территорию. За высоким забором, нас встречает улыбчивая, милая женщина. Полковник внутренней службы и начальник ЛТП №3 Алеся Горбель.



"Ну что, не боитесь? - отшучивается руководитель. - Мы вам все расскажем и покажем".

"Лечатся у нас здесь как мужчины, так и женщины. Всего более 200 человек. Территория большая, но здесь все компактно, само же учреждение полупустое, свободных мест много", - начинает с вводной информации Алеся Григорьевна.

Начинаем экскурсию. Первое место в ЛТП, с которым нас подробно знакомит начальство – магазин. Говорят, самое любимое место подопечных. Кстати, направление в это спецзаведение не является судимостью, поэтому слово "осужденные" к местным обитателям не применяют.

Магазин ничем не отличается от любого сельского. А как говорит продавец, ассортимента здесь на "сорок тетрадных страниц". На прилавке и бакалея, и сладости, и бытовая химия.



"Но самые популярные товары у нас – сигареты, кофе и чай. А девушки еще берут краску для волос и дезодоранты, красивыми хотят быть", - рассказывает Елена Шкарупа. Она здесь и продавец, и заведующая.

"Мы и спецзаказы выполняем. Нету чего-то у человека, он просит, заявку пишем и стараемся выполнить его просьбу. Привозим товар или из Слуцка, или из столицы", - добавляет Елена.

С виду магазин хоть и обычный, но просто так сюда не придешь, строго по расписанию и под присмотром сотрудников учреждения. Деньги, кстати, "местные" тратят кровно заработанные. Правда, наличные им не выдают, а заводят спецсчета, с которых потом и списывают суммы.

"Не калечат, а лечат"

ЛТП почти автономное учреждение. Есть не только магазин, но и баня, медицинский пункт. Отдельное помещение отведено для занятий с психологами.

"У нас на лечении – особый контингент: зависимые от алкоголя люди. Диагноз – серьезный. На свободе они не всегда начинают вести здоровый образ жизни, многие – берутся за старое. Поэтому ЛТП, пусть и в неволе, но помогает им найти себя", - продолжает разговор Алеся Горбель.

"Рецидивы тоже есть, не всем помогает. Но мы не отступаем. Ищем ко всем подход, в том числе и духовно", - добавляет она.

Небольшую православную церковь на территории ЛТП освятили полгода назад.



Внешне строительство завершили, а на отделку внутри не хватало средств. Но хотелось завершить начатое дело. Средства жертвовали и работники, и постояльцы, и Слуцкая епархия. Так и обустроили обитель, в которую дверь открыта теперь всем желающим.



"Строгие, но не суровые"

Проходя по местным "достопримечательностям" то и дело ищем те самые надзорные вышки, о которых так много писали многие медиа. Но так и не находим их.

А вообще нам, людям "свободным", показалось, что это не лагерь и не тюрьма. Первая ассоциация – что-то среднее между лечебным учреждением и воинской частью. Распорядок здесь строгий. Но и работают много - трудотерапия прописана нормативами, как-никак.



В ЛТП есть комнаты пребывания для родственников, которые приезжают навестить своих близких

Находящиеся в ЛТП частично возмещают расходы на свое содержание. Оплата труда здесь, правда, невысокая.

Средняя по ЛТП – чуть более 200 рублей. Но, как отмечает начальство, если отправляют подопечных на выезд в сельхозкооперативы, то и до 700 рублей заработка выходит.

"Дело в труде"

На территории лечебно-трудового профилактория есть и собственные производства. Занимаются здесь деревообработкой, пекут свой хлеб, есть и швейная мастерская.



На комбинате бытового обслуживания – процесс стирки и глажки белья. Участвуют в процессе – Виктор и Михаил (имена попросили изменить). Оба из Минска. Первый в учреждении семь месяцев, второй – почти год. В марте Михаила отпустят домой, чего он очень ждет. Обещает завязать с алкоголем, причем навсегда. Говорит, осознал.



Условия содержания в ЛТП для этих мужчин вполне приемлемые: "Ничего не напрягает".

"Здесь вольности есть. Не только обязанности. И позвонить можно домой, и телевизор посмотреть", - рассказали они.



Начальник ЛТП №3 добавляет: "Мы - требовательные. И здесь все должно быть четко. Но все мы люди и потому даже спорные вопросы пытаемся решать по-человечески. Разговором, а не силой. Говорим: "если бы ваши родственники знали, как вы себя здесь хорошо ведете, у них бы душа не нарадовалась!" - улыбается Горбель.

Так был ли лагерь для протестующих?

Увиденная нами картинка в ЛТП №3 резонировала с той, которую видели в сети. Потому не могли не спросить: так, а был ли лагерь?

"Был, но не лагерь! А участок ИВС Слуцкого РОВД. Да, сюда привозили людей из разных регионов, которых осудили на административный арест за участия в акциях", - отмечает полковник внутренней службы Горбель.

"Палаток, как писали, никаких не разбивали. У нас общежития есть, и ЛТП не расформировывали. Мол, развозили местных по другим учреждениям. Все работало, как и прежде, выполняло свою основную функцию", - добавляет она.

Задаемся еще вопросом: надзорные вышки на фото – правда?

"Вышки были, их установили на время, поскольку нужно было обеспечить дополнительный контроль, но после их демонтировали, - отвечает Алеся Горбель. - Как видите, сейчас их нет. И вообще участок ИВС был здесь два дня. Буквально через сутки после первого поступления задержанных их начали отпускать".

Упоминаем ту самую аудиозапись, на которой якобы высокопоставленный чиновник министерства внутренних дел говорит о планах построить аналогичный лагерь для противников Лукашенко. Это действительно так?

"Могу сказать одно, что у нас точно нет таких планов, и даже на уровне разговоров это не обсуждается", - резюмирует разговор начальник ЛТП №3.

Справочно

В Беларуси восемь лечебно-трудовых профилактических учреждений. В них принудительно лечат от алкоголизма. ЛТП многие сравнивают с "химией", частично они схожи - людей содержат под охраной на отдельной территории. В ЛТП, к слову, попадают по решению суда.

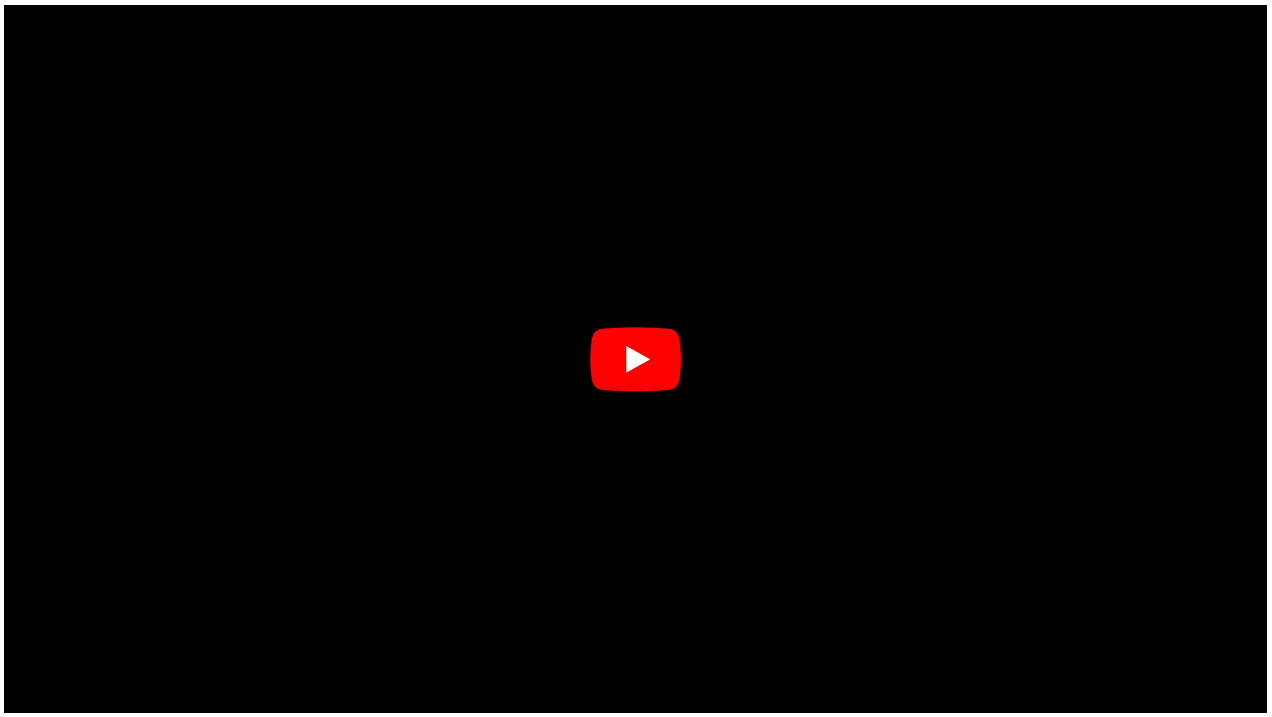

Чему верить, каждый решает сам. А SlutskGorod готовит ещё одну публикацию о том, что всё-таки происходило в ЛТП №3.

Ранее по теме:

- В ОБСЕ выразили обеспокоенность «лагерем под Слуцком»
- СБ показало «слуцкий концлагерь» изнутри
- Что говорят местные жители о строительстве концлагеря в Слуцком районе
- «Концлагерь под Слуцком» попал в зарубежные СМИ - прокомментировали Тихановская и Макей
- Под Слуцком строят концлагерь для политических заключённых? Колонка админа #4

Владислав Слуцкий
Slutsk-Gorod.by

02.02.2021

< Предыдущая страница

Следующая страница >

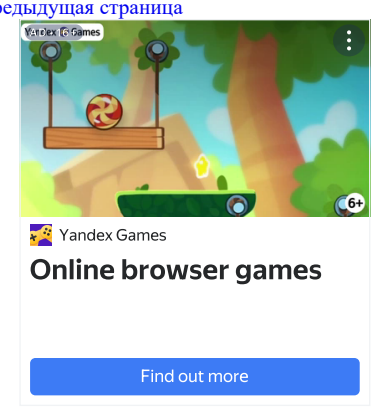

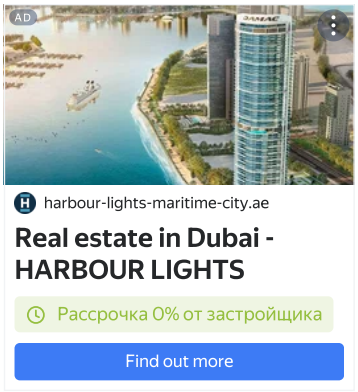

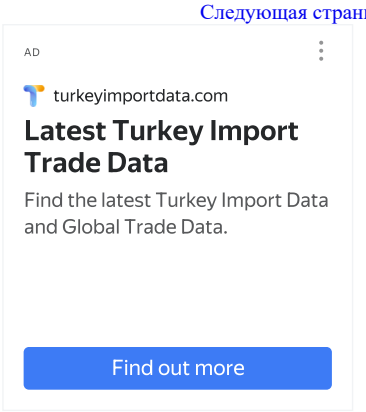

LUCKY ADS



	1951	1963	1975	19
	1952	1964	1976	19
	1953	1965	1977	19
	1954	1966	1978	19
	1955	1967	1979	19
	1956	1968	1980	19
	1957	1969	1981	19
	1958	1970	1982	19
	1959	1971	1983	19

Выбери свой год рождения и узнай, что тебя ждет в мае 2023

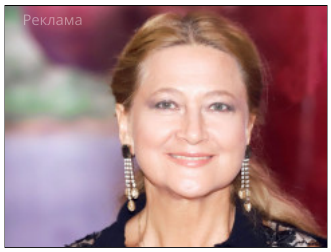

7 минут назад Глоба ошарашила Литву предсказанием. В мае вас...



Жми на свой знак и узнай, что ждет тебя в мае 2023



Самый опасный человек на Земле

Самое читаемое на сайте за последние дни

- Трое пострадавших - последствия аварии на Радуницу в Слуцком районе

  25 апреля около 13:20 на 94 км автодороги Р-23 «Минск-Микашевичи» водитель 1994 г.р., управляя автомобилем «БМВ», при выезде со второстепенной дороги на главную, не уступил дорогу и совершил столкновение с автомобилем «Рено Лагуна».

  Подробнее...

- В слуцком автопарке прокомментировали фото с переполненным автобусом на Радуницу

  В соцсетях SlutskGorod была опубликована жалоба читателей, что в день поминания усопших пригородный автобус Сороги-Слуцк был переполнен «как консервная банка». Автор уточнил, что в будние они автопарк выделяет на этот маршрут большой автобус.

  Подробнее...

- Санкции побоку? Опубликован годовой отчёт Слуцкого сыродельного комбината

Выручка от реализации продукции предприятия в 2022 году выросла до 1 340 480 рублей (за аналогичный период прошлого года было 925 074 р). Себестоимость реализованной продукции выросла с 829 235 до 1 117 743 рублей в 2022 году.

Подробнее...

- Хозпостройка с окнами горела в д. Замостье. Фото

  По прибытию к месту вызова спасателями было установлено, что горит деревянная хозяйственная постройка. Пожар локализован и ликвидирован работниками Слуцкого РОЧС. Причина пожара устанавливается.

  Подробнее...

- Нацбанк Беларуси в 4-й раз снизит ставку рефинансирования

  Свои действия регулятор объясняет продолжением замедления инфляционных процессов и прогнозом на сохранение этого тренда, а также восстановлением деловой активности и расширением кредитной поддержки экономики в национальной валюте.

  Подробнее...

Теги:

ЛТП_3 общество протесты СМИ

Поделиться в соц. сетях:

Комментарии

1 2 3

#61 **Porfirio** 09.04.2023 03:24 0
%%

my blog :: Full Spectrum cbd oil Usa Legal: http://haparchive.com/bbs/board.php?bo_table=community_consult&wr_id=431532

Цитировать

#62 **Flor** 09.04.2023 10:12 0
%%

Feel free to visit my blog: buy
D10 thc gummies: http://176.126.84.29/surl/d10thcgummiesonline698414

Цитировать

#63 **Brodie** 09.04.2023 18:00 0
%%

My page :: slot online: http://pacificgoto.com/__media__/js/netsoltrademark.php?d=oldetowneph.com

Цитировать

#64 **Natisha** 09.04.2023 19:09 0
%%

My blog post :: shop cbd
gummy: http://.r.os.p.e.r.les.c@pezedium.free.fr?
a%5B%5D=%3Ca+href%3Dhttps%3A%2F%2Fl2might.com%2Fforum%2Findex.php%3Faction%3Dprofile%3Bu%3D909999%3Ecbd+Gummies+Online
equiv%3Drefresh+content%3D0%3Burl%3Dhttp%3A%2F%2Ftmarket.gomt.co.kr%2Fbbs%2Fboard.php%3Fbo_table%3Dfree%26wr_id%3D268398+%2

Цитировать

#65 **Lasonya** 10.04.2023 05:32 0
%%

my web-site: cbd oil e liquid (Patrice: https://24.gregorinius.com/index/d1?
diff=0&source=og&campaign=5796&content=&clickid=6glaagrcny71ype6&aurl=https%3A%2F%2Fttlink.com%2Futaflynn9&pushMode=popup)

Цитировать

1 2 3

Обновить список комментариев

Добавить комментарий

Войдите на сайт с помощью Вашего аккаунта в соц. сетях или оставьте комментарий анонимно, нажав кнопку "Я не робот".

Имя (обязательное)

Я не робот

reCAPTCHA

Конфиденциальность - Условия использования

Отправить









ООО «БМСУ-4» приглашает на работу в Слуцке рабочих строительных специальностей (з/п от 1800 руб.), на работу в Минске рабочих на благоустройство (тротуарная плитка, борты) (з/п от 2 000 руб.).

Ежедневно из Слуцка возят микроавтобусы.

Официальное оформление.

Тел. 029/180-39-31







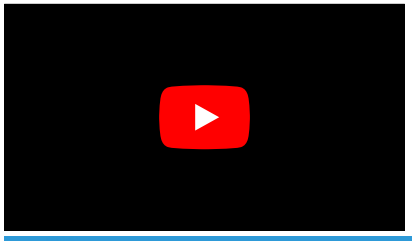

Афиша кинотеатра | Задай вопрос по компьютеру | Расписание поездов | Погода на 5 дней | Афиша кинотеатра

Расписание автобусов | Реклама на сайте | Справочник предприятий | Товары и услуги | Реклама на сайте

SlutskGorod
информационный портал Слуцка

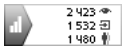

Информационный сайт Слуцка Slutsk-Gorod.by

Разработан командой WEB-кузница Дизайн VespaCrabo

ИП Коженевский Р. В., УНП 691521678, +375 25 927-24-01; ИП Ярота В. Д., УНП 690767623, +375 29 125-66-96