

Поддержи "Весну" на PATREON

"ОМОН — зверьё","таракан коварен"... За что судили по диффамационным статьям за последние полмесяца дополнено

19.03.2022 **Тэги**: репрессии, суды, уголовное преследование, давление, диффамация

Правозащитники и волонтеры "Весны" продолжают мониторить судебные заседания по уголовным делам, связанным с нетерпимостью белорусских властей к любым формам проявлений протеста. По информации правозащитников, самым распространенным инструментом репрессий сегодня является уголовное преследование по диффамационным статьям: за оскорбление президента, представителей власти, судей, а также за надругательство над государственными символами (ст. 368, 369, 370, 391 УК РБ). "Весна" рассказывает, кого и за что в Беларуси судили по этим статьям за последние полмесяца.

"Весна" собирает информацию с "политических" судебных заседаний, которые проходят по всей стране. Пожалуйста, присылайте нам аудио и текстовую информацию в Telegram: @ViasnaSOS, @spring96info и на Email: ***viasna@spring96.org***



Минский областной суд. Иллюстративное фото

Осудили, когда отбывал "домашнюю химию"

Еще в июле прошлого года **Андрея Воробья** уже судили по **ст. 369** Уголовного кодекса Республики Беларусь за оскорбление сотрудника милиции Шухаева. Тогда его наказали 1,5 годами ограничения свободы без направления в исправительное учреждение открытого типа ("домашняя химия"). Теперь же Андрея Воробья снова осудили — по той же статье. На этот раз за то, что 31 октября 2020 года в телеграм-канале "Каратели Беларуси" он *"умышленно подготовил и разместил комментарий, содержащий негативную оценку, выраженную в неприличной форме речевого высказывания"* под фотографией уже известной нам старшей инспекторки профилактики отдела охраны правопорядка и профилактики Несвижского РОВД **Татьяны Кульбицкой**. И поэтому 9 марта суд Несвижского района присудил Андрею Воробью **два года ограничения свободы без направления в ИУОТ**, постановив также выплатить потерпевшей моральную компенсацию в размере 2000 рублей. *Подробнее:*



Парня, который еще не отбыл "домашнюю химию" за оскорбление милиционера, снова осудили за оскорбление милиционера

9 марта суд Несвижского района вынес решение по делу Андрея Воробья, который обвинялся в совершении преступления по ст. 369 "Оскорбление представителя власти".

1,5 года «домашней химии» — за один комментарий

9 марта 2022 года в суде Логойского района вынесен приговор 40-летнему **Ивану Романовскому**. Его признали виноватым согласно **ст. 369 УК** за публичное оскорбление представителя власти в связи с выполнением им служебных обязанностей и осудили к **полутора годам ограничения свободы** без направления в ИУОТ ("домашней химии").

Кроме того, с обвиняемого в пользу потерпевшего суд взыскал материальное возмещение морального вреда в сумме 1,5 тысячи белорусских рублей.

Приговор вынес судья **Александр Рыбаков.**

Согласно обвинению, 10 июля 2020 года Романовский с помощью неустановленного в ходе следствия устройства создал и разместил на одной из персональных страниц в социальной сети "Одноклассники" под фотографией начальника районного отдела внутренних дел комментарий. Следствие установило, что он содержал публичное оскорбление, в неприличной форме унижающее честь и достоинство представителя власти. Также комментарий *"был размещен по мотивам политической и идеологической вражды, связанной с электоральной кампанией 2020 года в связи с выполнением начальником милиции возложенных на него служебных обязанностей"*.

Обвиняемый признал вину в полном объеме.

Год колонии — за клевету на Лукашенко

10 марта судья Добруша и Добрушского района Светлана Лукьянова осудила **Владимира Болюнова** к году лишения свободы в колонии общего режима по **ч. 1 ст. 367** Уголовного кодекса ("Клевета в отношении президента Республики Беларусь").

Мужчина был признан виновным в клевете на Лукашенко. Согласно обвинению, он разместил в интернете сообщение с порочащей информацией. Мобильный телефон Болюнова изъят в доход государства.

Владимира задерживали 12 февраля. Неизвестно, находился ли он под стражей все это время.

Судья, представитель власти, президент — все оскорблены

11 марта наконец осудили 18-летнего политзаключенного **Егора Левчика** (суд над ним начался еще 29 декабря 2021 года). Егору дали **год и три месяца лишения свободы в колонии** общего режима, признав виновным сразу по четырем статьям Уголовного кодекса: ст. 369 (“Оскорбление представителя власти”), **ст. 391** (“Оскорбление судьи или народного заседателя”), **ч.1 ст. 368** (“Оскорбление президента Республики Беларусь”), а также **ч.1 ст. 342**.

На суде Егор Левчик заметил, что оставил комментарий в сторону Лукашенко *"в порыве гнева"*. Он также признал, что оставил в адрес представителя власти комментарий *"жалко родственников за дебила"*, а в сторону судьи — *"по морде этой скотины видна страсть к алкоголю"*.

Подробнее:



18-летнему политзаключенному присудили больше года колонии за комментарии в чатах

На момент совершения инкриминируемых эпизодов Левчик был несовершеннолетним.

"ОМОН – зверьё"

12 марта Брестский областной суд признал **Евгения Трушко** виновным в совершении преступлений по двум уголовным статьям: **ч. 1 ст. 368** (“Оскорбление президента Республики Беларусь”) и **ч. 1 ст. 130** ("Разжигание расовой, национальной, религиозной либо иной социальной вражды или розни"). Евгения обвинили в том, что 12-13 августа 2020-га года в телеграм-канале "Брест 97%" он написал комментарии:

> *"Пусть Пинск вам будет примером. Е…ашьте толпой, ОМОН - не люди, ОМОН - зверьё, которое может е…ашить 1 человека впятером: детей, женщин. Берите арматуру, биты и толпой е…ашьте стадо, безмозглое, су…а, стадо".*
>
> *"Уе…ан, слег бы, как и твои собратья, в реанимацию" [в адрес Лукашенко].*

За эти и другие сообщения суд назначил Евгению Трушко **два года колонии общего режима**.

Подробнее:



Брестчанину присудили два года колонии за то, что в августе 2020-го он желал "очень плохого здоровья" Лукашенко и призывал разбираться с милиционерами

Судебное заседание возглавила судья Валентина Куницкая.

Два года "домашней химии" за оскорбление представителя власти

15 марта в суде Центрального района Минска вынесен приговор **Алексею Сергиевичу**. Его признали виновным в совершении преступления по **ст. 369** Уголовного кодекса (“Оскорбление представителя власти”) и приговорили к **двум годам ограничения свободы без направления в ИУОТ** ("домашняя химия)". Приговор вынес судья **Дмитрий Карсюк**.

Известно, что Алексея Сергиевича задерживали 29 ноября 2021 года. Тогда его отвезли в Центральный РОВД, затем — в ИВС на Окрестина. У него был изъят мобильный телефон, ноутбук, а также внешний диск. После допроса 30 ноября его отпустили до суда под подписку о невыезде и поручительство двух лиц. Дело было передано в суд 17 января 2022 года.

"Коварен" "таракан"

16 марта суд Сморгонского района признал **Евгения Шулюка** виновным в совершении преступления по **ч.1 ст. 367** (“Клевета в отношении президента Республики Беларусь”) и назначил ему **два с половиной года ограничения свободы** с направлением в исправительное учреждение открытого типа.

В вину мужчине вменялось то, что на своей странице в “Одноклассниках” он разместил найденный в интернете рисунок с изображением Лукашенко с надписями, содержащими слова *"коварен","жаден", "таракан","обманщик"* и др.

Подробнее:



Жителю Сморгони присудили 2,5 года "химии" за рисунок и надписи о Лукашенко в "Одноклассниках"

Судебное заседание возглавил судья Сергей Боландь. Сторону гособвинения поддерживал Андрей Клышевич.

Суть клеветы неизвестна, так как суд закрыли

16 марта в Минском областном суде осудили блогера и активиста (а ныне политзаключенного) **Павла Виноградова.** Он стал фигурантом уголовного дела по **ст. 130** УК (“Разжигание социальной вражды”), **ч. 2 ст. 367** УК (“Клевета на президента”), а также **ст. 342** УК. Суд проходил в закрытом режиме.

За "двух дебилов" — два года "химии" и две тысячи рублей

17 марта суд Ленинского района Могилева вынес приговор в отношении **Алеси Борисовой**, бывшей работницы троллейбусного парка. Об этом сообщает MAYDAY.TEAM.

Судья **Оксана Ратникова** отправила женщину на **два года ограничения свободы в ИУОТ** ("химию") по **ст. 369** УК (“Оскорбление представителя власти”). С 11 февраля до 17 марта Борисова находилась под стражей в Могилевском СИЗО.

Основанием для уголовного дела против Алеси Борисовой стал комментарий в "Одноклассниках" в отношении двух милиционеров из Дубровно: старшего инспектора отдела охраны правопорядка и профилактики Дубровенского РОВД **Александра Шлупакова** и оперуполномоченного группы по борьбе с наркоконтролем и противодействия торговли людьми Дубровенского РОВД **Сергея Шрамова**.

17 июня 2021 года на одной страниц в "Одноклассниках" появилась фотография Шрамова и Шлупакова с подписью *"эти сотрудники, рискуя жизнью, изъяли воздушные шары"*. Борисова, как она призналась на суде, добавила комментарий: *"Два дебила — эта сила"*.

Сотрудники милиции сочли, что их данным комментарием дискредитировали и "причинили им моральные страдания", поэтому попросили наказать Борисову в соответствии с законодательством.

Судья Оксана Ратникова решила наказать женщину двумя годами ограничения свободы в ИУОТ, а также возмещением моральной компенсацию в пользу силовиков: Борисова должна будет выплатить Шлупакову и Шрамову по тысяче белорусских рублей.

"Весна" собирает информацию с "политических" судебных заседаний, которые проходят по всей стране. Пожалуйста, присылайте нам аудио и текстовую информацию в Telegram: @ViasnaSOS, @spring96info и на Email: viasna@spring96.org

Твитнуть





Заявление правозащитников Беларуси о признании девяти политических заключённых

Бобруйчанина будут судить за "публичные призывы к организации митинга". Рассказываем, что это за статья

"Не менее 100 000 человек укрылись за границей". Вышел доклад УВКПЧ ООН о ситуации в Беларуси (документ)

WWW.GAZETABY.CO

ПЕНИТЕНЦИАРНАЯ СИСТЕМА

Политзаключённого Вадима Гурмана, имеющего серьёзные проблемы со зрением, пытают в горецкой колонии

"Это была отдушина — встретить своего однодумца", — бывшие политзаключённые про этап в одном вагоне

"КГБ думал, что мы ботоферма", — бывшая политзаключённая по "делу Зельцера"

В СИЗО-1 существует "пресс-хата"? Собрали свидетельства бывших заключённых

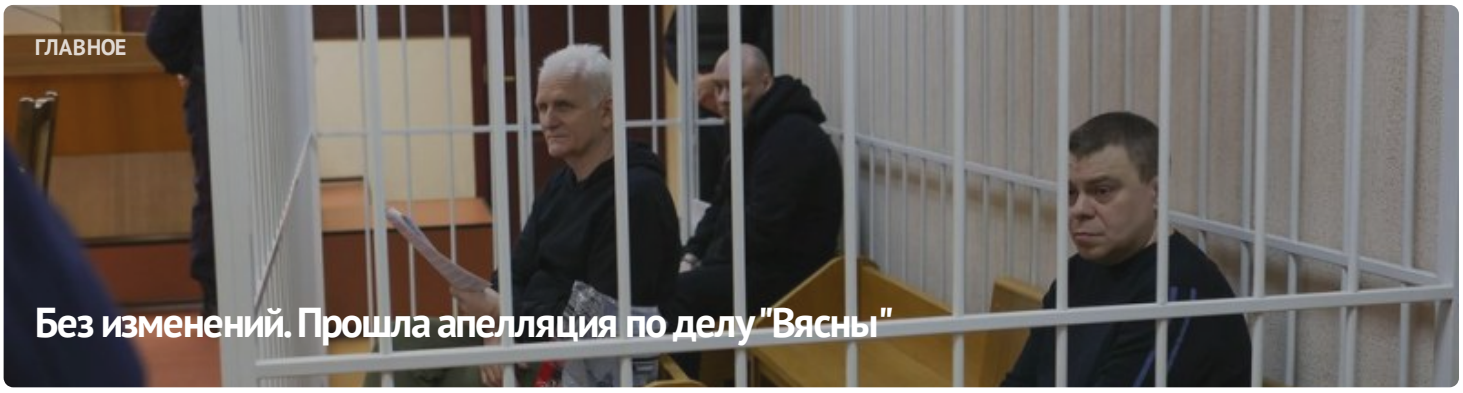

ГЛАВНОЕ

Без изменений. Прошла апелляция по делу "Вясны"





ПОЛИТИЧЕСКИЕ ЗАКЛЮЧЁННЫЕ

Список политических заключённых

ПОСЛЕДНИЕ НОВОСТИ

Заявление правозащитников о признании 11 политических заключённых

Старейшину баптистской церки "Новая Земля" Андрея Мамойко и его жену Веру осудили на "домашнюю химию"

Строителя осудили на "домашнюю химию" за участие в Марше

Шесть европейских парламентариев стали "крёстными" для беларусских политзаключённых

До 20 лет колонии: фигурантам "дела Nexta" запросили сроки

Задержание футбольного фаната, новый "террорист": хроника преследования 21 апреля (дополнено)

Бывшего участкового осудили на 6 лет колонии по делу "Чёрной книги Беларуси"

"Не хотелось, чтобы кто-то попадал туда". Экс-политзаключённый Александр Бобко рассказал про преследование по "делу тюков"

МОНИТОРИНГ НАРУШЕНИЙ

Ситуация с правами человека в Беларуси. Март 2023



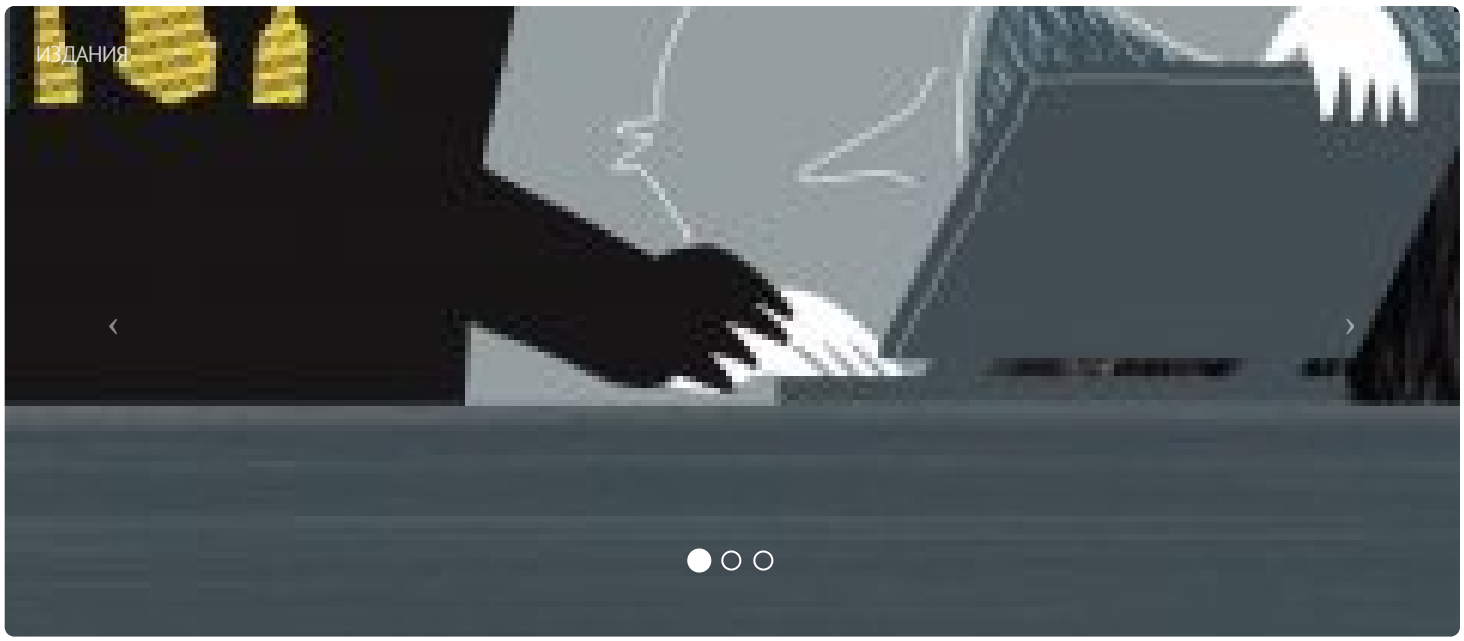

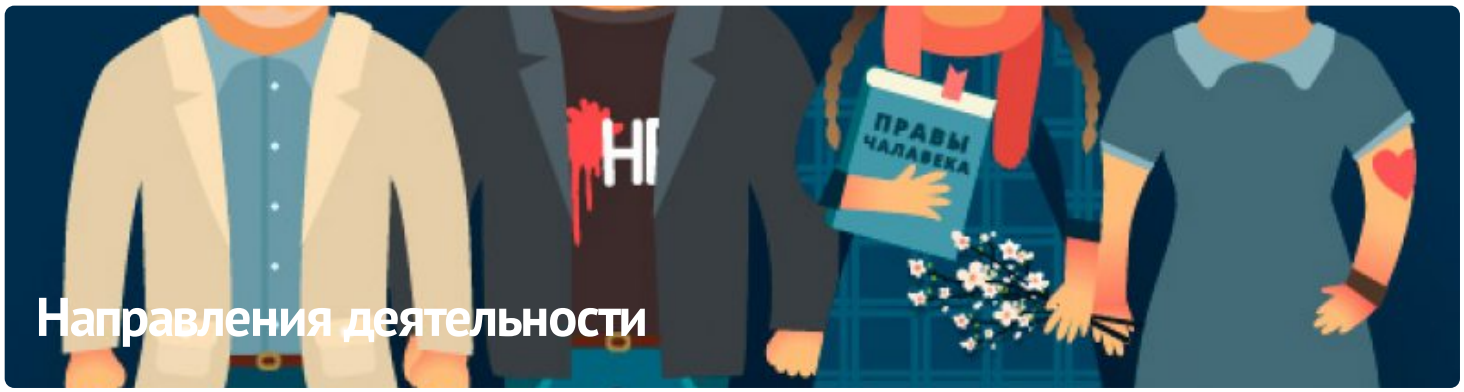

ПАРТНЁРСТВО

РАЦЫЯ

ЧЛЕНСТВО

ENEMO















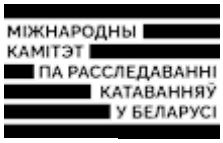





E-mail: viasna@spring96.org | При использовании материалов активная ссылка на сайт обязательна | RSS

CC BY